Fundado el 14 de Enero de 1917
AÑO XXIII N.o 7,943

LA NACION

(EMPRESA PERIODISTICA "LA NACION", S. A.) (M. C. R.)

Agustinas 1269 — Casilla 81-D.
Teléfonos 82222-7

EDICION DE 32 PAGINAS — SANTIAGO DE CHILE, DOMINGO 27 DE AGOSTO DE 1939 — PRECIO EN TODO EL PAIS: 60 CENTAVOS

G. BRETAÑA Y FRANCIA RECHAZARON LAS PRETENSIONES DE HITLER

Los alemanes advierten que esto significará la guerra en que se verán envueltas cinco grandes potencias

SOLO 3 ALTERNATIVAS VEN EN ALEMANIA PARA LA SITUACION DEL MOMENTO

Primera, solución pacífica de acuerdo con las condiciones de Hitler (rechazadas ayer); segunda, una "pequeña guerra" entre Alemania y Polonia; y tercera, una "gran guerra" entre las potencias del Eje y las democracias

SE DICE QUE HITLER TENIA YA TODO LISTO PARA MARCHAR AYER EN LA MAÑANA CONTRA DANZIG

BERLIN, 26. — (U. P.) — Las esferas nazis advierten esta noche que la guerra estallará y que en ella se verán implicadas Alemania, Italia, Gran Bretaña, Francia, Polonia y, talvez, otras naciones, si las democracias occidentales no aceptan las condiciones de Hitler, de inducir a Polonia a llegar a un acuerdo con el Tercer Reich.

En esas esferas sólo se ven tres alternativas como salida de la presente situación:

Primera, solución pacífica de acuerdo con las condiciones de Hitler;

Segunda, una "guerra pequeña" entre Alemania y Polonia;

Tercera, una "gran guerra" entre las potencias del Eje y las democracias cada uno de los grupos con sus respectivos aliados.

EL "PLAN DE PAZ"

Un portavoz del Ministerio de Propaganda admitió que el Embajador británico había ido en avión a Londres, llevando un "plan de paz", si bien en las esferas oficiales no se emplea esa frase para referirse a las proposiciones de Hitler, sino que se les califica de "insinuaciones del Fuehrer para solucionar las cuestiones existentes con Polonia por medio de negociaciones antes que por la fuerza".

En las esferas oficiales se esperaba que Henderson regresara hoy con la respuesta de Chamberlain, pero, a pesar de haber sido retardada su partida de Londres hasta mañana domingo, se sigue confiando en que Gran Bretaña aceptará las proposiciones.

Entre otras cosas, las condiciones de Hitler en definitiva envuelven la cesión de Danzig y de, por lo menos, una parte del Corredor Polaco, a Alemania.

LA CONTRAORDEN DE HITLER

Se cree que Hitler había dispuesto que las tropas alemanas entraran a Danzig a las 8 de la mañana de hoy, pero que anuló esas órdenes, en espera del resultado del viaje aéreo del Embajador Henderson a Londres y de su conferencia con el Gabinete británico.

Se ha sabido que cuando Henderson fué a Berchtesgaden la semana pasada, propuso a Hitler, en nombre de Chamberlain, que el Fuehrer prometiera suspender cualquier acción militar por un período de cuatro días, mientras se efectuaran negociaciones diplomáticas en un esfuerzo de lograr una solución pacífica, pero que Hitler declinó hacer promesa formal alguna de esa naturaleza.

El Embajador francés, M. Coulondre, fué a la Cancillería a las 19 horas y conferenció con el Fuehrer, entregándole, al parecer, la declaración de Francia de que dicho país apoyaría a Polonia en el caso de un conflicto.

UN HECHO IMPORTANTE

La guardia de honor, formada por los guardias personales de Hitler, recibió al Embajador con el acostumbrado redoble de tambores, observándose que muchos de los miembros de la guardia personal han cambiado sus uniformes habituales para usar el gris de campaña.

Se informa que el Embajador polaco, Lipski, conferenció ayer viernes en la tarde con von Ribbentrop, lo que las esferas bien informadas consideran como un hecho de importancia, si bien no indican si ello podría ser interpretado como significando que Polonia estaba dispuesta a iniciar negociaciones directas, o como la comunicación, a Alemania, de la resolución de los polacos de defender sus derechos.

La cancelación de la concentración del partido, en Nuremberg, ha sido interpretada como una prueba de que los nazis no creen en la probabilidad de una "solución relámpago", como pensaban que podía producirse, hace 8 ó 10 días.

LA ACTIVIDAD EN BERLIN

Así se evitará la concentración de todos los jefes de Alemania en un mismo sitio, durante estos días críticos. Sin embargo, todos los dirigentes del partido, tales como los jefes de distrito y altos jefes de las tropas de asalto y tropas escogidas, que pertenecen al Reichstag, están en Berlín, para el caso de que Hitler decida citar a ese organismo a sesión, si bien el Ministerio de Propaganda ha desmentido la especie de que haya sido citado.

Durante todo el día han continuado las conferencias del

(PASA A LA PAGINA 11)

El Fuehrer exigía: primero, devolución de Danzig al Reich; segundo, libertad de acción a Alemania para tratar directamente con Polonia; y tercero, retiro de la ayuda británica a los polacos en caso de estallar un conflicto

ERA UN PLAN PARA ESTRANGULAR A POLONIA EN COMPLICIDAD CON LOS BRITANICOS

Henderson llegó a Londres e informó inmediatamente al Gabinete de las "insinuaciones" de Hitler. — Los Ministros se reunieron y acordaron lo antedicho. — Francia resolvió otro tanto. — Regreso de Henderson

PARIS REITERO SUS COMPROMISOS DE DAR TODA SU AYUDA A LA NACION POLACA

LONDRES, 26. — (U. P.) — Gran Bretaña y Francia declinaron dar curso a las peticiones de Hitler y rechazaron su "plan de paz" traído desde Berlín por el Embajador en aquella capital, Sir Neville Henderson, el que establecía, según se dice en las esferas diplomáticas:

1.o— Que Danzig fuera devuelta inmediatamente al Reich;

2.o— Que se dejara a Alemania en libertad de acción para tratar con Polonia en negociaciones directas; y

3.o— Que Gran Bretaña retirase su garantía de ayudar a Polonia en el caso de estallar las hostilidades.

El Gabinete se reunió a las 18.30 horas, para estudiar la proposición y, al declinar aceptarla, decidió darle respuesta formulando contraproposiciones que permitirían una relajación de la tensión, pero no contemplan ventaja territorial alguna para Alemania, en el caso de ser aceptadas por Hitler. El Gabinete levantó su sesión a las 20.55 horas. Volverá nuevamente a reunirse mañana domingo, en la mañana.

Henderson que estuvo presente durante toda la sesión, de dos horas y media regresará en avión a Berlín, con la decisión del Gabinete.

En fuentes británicas fidedignas se niega que Hitler haya presentado un plan de paz, si bien se admite irónicamente que formuló insinuaciones. "Insinuó que Gran Bretaña estrangulará a Polonia como fué estrangulada Checoeslovaquia, pero Gran Bretaña y Francia no lo harán".

LA AMISTAD ALEMANA

En las mismas fuentes, se dice también que el mensaje de Hitler, traído por Henderson contenía la seguridad de que Alemania conservaba su simpatía hacia Gran Bretaña, y que el propósito de la comunicación era dar alientos a los británicos partidarios de la paz. Esa versión desmintió la emanada de fuentes diplomáticas, referente a las supuestas tres peticiones del Fuehrer.

A pesar de algunas informaciones optimistas que llegan desde Berlín, las esferas bien informadas de ésta tienen la opinión de que la situación sigue igualmente grave, y según se dice, no se divisa el menor indicio de que Alemania, Polonia o Francia tengan intención de ceder.

HITLER LE ROGO IR A LONDRES

No obstante la naturaleza de las insinuaciones formuladas por Hitler, Henderson vino a Londres porque, según se estima, el propio Fuehrer le insistió que informase, personalmente a su Gobierno acerca de la actitud alemana para con Polonia. En los círculos bien informados se considera que ésta es una maniobra optimista de Alemania para hacer aparecer a G. Bretaña, Francia y Polonia como poco razonables y, en consecuencia, hacer recaer sobre ellas la responsabilidad de un conflicto eventual. Al mismo tiempo, se señala que la continuación de los preparativos militares en Berlín constituye una prueba de la falta de sinceridad del optimismo alemán.

HUMOR DIFERENTE

Se dice que la entrevista de Hitler con Henderson fué diferente de la que tuvo con el Embajador francés, Coulondre, pues el Fuehrer habría estado agitado y dramático en su conversación con el diplomático francés y reposado en la que tuvo con el británico, recalcando que no existe querella alguna con Gran Bretaña y Francia, y que Alemania desea tener relaciones de amistad con ambos países, para lo cual bastaría que abandonasen a Polonia. Hitler habría agregado que no hay motivos para una guerra, y no habría acusado a Gran Bretaña y Francia de asuzar a Polonia.

¿REUNION DEL PARLAMENTO?

Es probable que el Parlamento se reúna el lunes para oír las declaraciones que harán Chamberlain y Lord Halifax.

Henderson llegó a las 12.15 horas en un avión de la Lufthansa a Croydon, donde una gran multitud esperaba su llegada, y se dirigió inmediatamente, en automóvil, a Whitehal. El Embajador parecía estar cansado, pero sonreía, si bien se notaba en él cierta nerviosidad mientras posaba para los fotógrafos.

Llegó al Ministerio de Relaciones Exteriores a las 13 horas, 7 minutos después, conferenció con el Premier Chamberlain.

PANNE E IMPACIENCIA

En el viaje entre Croydon y el Ministerio, el automóvil en que iba el Embajador sufrió una panne, y Henderson esperó impacientemente que el chofer, ayudado por un fotógrafo, ajustara el carburador.

A la entrevista de Chamberlain con Henderson asistieron también Lord Halifax y Sir Ale-

(PASA A LA PAGINA 11)

Los generalísimos aliados

A la izquierda, el general Vizconde Gort, Jefe del ejército británico, y a la derecha, el general Gamelin, Generalísimo de las fuerzas francesas.

Un "medio Münich", o sea concesiones territoriales polacas, temen en EE. UU.

GRAN BRETAÑA ESTARIA PRESIONANDO a POLONIA PARA QUE HICIERA "CONCESIONES MINIMAS": DANZIG y UNA FAJA a TRAVES DEL CORREDOR

Creen en Wáshington que Londres tiene el plan de contentar momentáneamente con esto a Alemania mientras las democracias arreglan sus otros conflictos y quedan con las manos libres para encarar el actual.— Pero los polacos nada quieren oir de esto.— Por otra parte, lo impide el pacto anglo-polaco firmado el viernes

WASHINGTON, 26. — (U. P.). — Entre los diplomáticos extranjeros neutrales, cunde rapidamente la creencia de que se vislumbra un "medio Munich", pues Gran Bretaña estaría presionando a Polonia para que haga a Alemania un mínimum de concesiones que incluiría la cesión de Danzig, más una faja para la construcción de una autocarretera a través del Corredor.

Opinan que Gran Bretaña trata de convencer a Polonia de que semejante concesión es necesaria, por ahora, para lograr el compás de espera que Francia y Gran Bretaña necesitan para tratar de obtener un nuevo agrupamiento de las potencias, y apartar a Italia del Eje, lo que se considera imposible bajo la tensión provocada por la presente crisis.

EL PLAN BRITANICO

Creen, además, que Gran Bretaña confía en que, en un plazo de pocos meses le sería posible ganarse la voluntad de Italia y del Japón, y posiblemente obtener una estricta neutralidad de parte de Rusia, después de lo cual, cualquiera tentativa de Alemania para conseguir una mayor división de Polonia sería resistida militarmente con mucho más probabilidades de éxito.

Sin embargo, aun los diplomáticos neutrales están de acuerdo en que la decisión depende enteramente de Polonia y opinan que los ingleses y franceses, aun cuando desean ardientemente ese compás de espera que se obtendría con las concesiones mínimas, apoyarán cualquiera decisión de Polonia.

Los diplomáticos polacos admiten que indudablemente hay algunos elementos del Gabinete británico que desean esas concesiones con su correspondiente compás de espera, pero insisten en que, desde el punto de vista polaco, ello es imposible; señalan que la base de la alianza militar firmada ayer entre Gran Bretaña y Polonia fué la defensa del estatuto de Danzig, y que el Gobierno polaco, en forma alguna puede ahora acceder a ese mínimum de peticiones, que representan exactamente lo que Polonia se negó a conceder en el mes de abril último.

Los diplomáticos califican las noticias alemanas sobre posibilidades de paz, como el cañón de más grueso calibre disparado por el Reich en la "guerra de nervios".

LIGERO OPTIMISMO

Si bien no ven que disminuya la tensión, profesan, sin embargo, un ligero optimismo, porque opinan que Hitler ha perdido definitivamente la buena voluntad del Japón, y ha desilucionado a España y a Italia, mientras que, por otra parte, no está seguro de la posición de Rusia, ya que los rusos firmaron su pacto con Alemania sobre la base de que desmoralizaría a los ingleses y franceses, destruría la posibilidad de que apoyarán a Polonia, y daría así una rápida victoria diplomática, sin efusión de sangre a Alemania y Rusia.

LA ACTITUD POLACA

Los polacos son de opinión que, esencialmente, la crisis no ha variado, salvo la ligera posibilidad de que Hitler se convenza de que su posición se ha perjudicado, en vez de mejorado, con la firma de su pacto con Rusia, de suerte que sería posible que, por primera vez, retrocediera. Los polacos estiman que no les quedaría otra alternativa que la guerra si las negociaciones hubieran de implicar concesiones territoriales de su parte.

LAS TENTATIVAS DE PAZ

ROMA, 26.— (U. P.) — Virginio Gayda declara en la primera página de "Giornale d'Italia", que se está haciendo el último intento para impedir la guerra europea. "Este intento, iniciado anoche en las conversaciones de Hitler con los Embajadores de las grandes potencias, fué reducido a una fórmula que hoy está examinando el Ministerio de Relaciones Exteriores".

Se dió el siguiente comunicado:

"El Duce recibió al Embajador alemán von Mackensen, a quien acompañaba Ciano. El Embajador alemán entregó al Duce un largo mensaje transmitido por el Fuehrer por teléfono. El Duce contestó inmediatamente el mensaje y su respuesta fué dada al Fuehrer a las 18 horas, por el Embajador italiano en Berlín, Attolico.

"A las 21.30, el Duce volvió a recibir al Embajador alemán, quien le dió otro mensaje recibido por él por teléfono. El Conde Ciano también estuvo presente en la segunda entrevista.

Esta noche, Mussolini recibió a von Mackensen quien le entregó un tercer mensaje al cual el Duce dió respuesta. Ciano también estuvo presente.

ORIGEN DEL INTENTO

Subraya Gayda que el intento se produjo después de un cambio directo de ideas entre Mussolini y Hitler. Al sostener que el mensaje de Roosevelt que urge la negociación directa entre Berlín y Varsovia, no hace sino repetir el consejo proporcionado ya por la historia, expresa: "Se está desarrollando un importante movimiento en Europa y América para llevar a Polonia a la vía de las negociaciones directas con Alemania. Este movimiento es alentado por Londres, París y aún Washington.

"Muchos observadores comprenden, sin embargo, que este camino ha sido indicado ya bajo condiciones más favorables por Italia. Una vez más Italia está en la razón. Pero, ¿reconocerán sus errores los hombres responsables de Polonia y aceptarán el deber de evitar una fútil y porfiada oposición? ¿Reconocerán que la solución del problema del Eje contiene las condiciones de una verdadera paz europea?

"Fuerte en su potencia militar y económica, y segura de su alianza y amistad, una vez más ha aceptado Alemania hacer reconocer su pensamiento por la vía diplomática, de modo que al llegar el momento supremo no habrá desintiligencias".

OPINIONES DE LA PRENSA

Aunque las esferas oficiales de esta capital se abstienen de comentarios sobre la proposición de Hitler, los diarios ordinariamente bien informados, como "La Tribuna", de Roma; informa que la proposición del Fuehrer probablemente sea análoga al plan trazado por el ex Secretario de Estado de Estados Unidos Robert Lansing, al término de la guerra mundial, en el cual se contemplaba la devolución del Corredor Polaco y Danzig a Alemania.

Según ha sido publicada por la prensa italiana, la versión del plan Lansing disponía el restablecimiento de las fronteras orientales de Alemania en 1914 con ciertas excepciones en la Poznamia, dando a Polonia derecho de vía al puerto libre.

INDICIOS DEL ULTIMO ESFUERZO

Dice "La Tribuna":

"La supresión de las ceremonias de Tannenberg y la súbita partida de Henderson a Londres son indicaciones suficientes de que se está haciendo un último esfuerzo. Hay algo cierto: se ha postergado la guerra. Veremos si se ha evitado del todo. Todo depende de la actitud de Polonia".

Dice "La Stampa", por su parte:

"El hecho de que Henderson partiera a Londres después de una larga conferencia con Hitler y que se anunciase su inmediato regreso a Berlín muestra que Alemania está animada de un extremo deseo de conciliación antes de que ocurra lo irreparable. En este momento la palabra decisiva la tiene Inglaterra".

Expresa "Lavoro Fascista":

"El veredicto de la paz o la guerra está en manos de Inglaterra. Las proposiciones y contraproposiciones entre Inglaterra y Alemania por intermedio del Embajador británico en Berlín permiten esperar que mejore la situación".

SUEÑOS DE CAMICIA NERA

Camicia Nera escribe en el "Resto del Carlino":

"En las últimas 24 horas la prensa francesa ha comenzado a hacer un patético llamamiento a Italia para que salve la paz. Los que hasta ayer repetían despreciativos votos reconocen hoy que el Duce es el único hombre que, con un inmenso prestigio puede intentar la mediación".

"Il Messagero", expresa:

"Las largas conversaciones del Fuehrer con Attolico, las muchas entrevistas de Ciano y von Mackensen, el trabajo febril de todas las Cancillerías europeas han creado la posibilidad de un rayo de esperanza cuya primera señal ha sido el regreso de Henderson a Londres con un plan de solución pacífica que le dió Hitler, y que sin duda, será cuidadosamente examinado por el Gobierno de Londres. En pocas horas sabremos si ha prevalecido la razón, la razón acompañada de justicia".

Operaciones de la futura guerra aérea

La parte grisada de los territorios de Francia, Gran Bretaña, Italia y Alemania es la que, por estar a 500 kilómetros de las posibles fronteras enemigas, se considera como accesible a los aviones de bombardeo. El cuadrilátero comprendido entre Liverpool, Burdeos, Bucarest y Koenigsberg encierra objetivos militares en número de 25.000. Las fronteras y las costas señaladas con trazos gruesos constituyen los frentes vulnerables.— Una escuadrilla de bombardeo actual no tiene velocidad "de acción superior" a 400 kilómetros por hora, pues la de crucero se reduce en la práctica por las diversiones a que están sometidas y las tareas que deben cumplir. Penetrar 400 kilómetros en territorio enemigo es estar, por consiguiente, dos horas al alcance de su artillería antiaérea y de sus escuadrillas de caza. Y si se tiene presente que éstas desarrollan velocidades superiores a 500 kilómetros, puede imaginarse la cantidad de aviones que en una hora acudirá a cerrar el paso a los atacantes.

TODO CHILE con AGUIRRE

Hoy Teatro Coliseo a las 10 horas

MENSAJE DEL PARTIDO SOCIALISTA AL PUEBLO ANTE CONATO REVOLUCIONARIO.

HABLARAN:

GROVE y SCHNAKE

Joyas de corona británica, puestas en lugar seguro

LONDRES, 26.—(U. P.). Las joyas de la Corona, que ordinariamente se exhiben en la Torre de Londres, están siendo llevadas a un lugar seguro y la torre será clausurada. El castillo de Windsor y los departamentos reales del palacio de Kensington quedarán clausurados hasta nuevo aviso.

AVISOS ECONOMICOS CLASIFICADOS

BARRACA DE FIERRO
Hinze y Bostelmann
Chacabuco 61
TELEFONO 90369
Fierro

Indice de Avisos Económicos Clasificados

1.—Alhajas, monedas y antigüedades.
2.—Automoviles, compraventa.
3.—Neumáticos y accesorios.
4.—Rodados en general.
5.—Arriendos buscados:
—Casas, chalets.
—Departamentos, piezas.
—Locales y oficinas.
6.—Arriendos ofrecidos:
—Casas, chalets.
—Departamentos, piezas.
—Locales y oficinas.
—Garages.
7.—Turismo y veraneo.
8.—Artículos para deportes.
9.—Arboles, plantas y flores.
10.—Armas, caza, pesca.
11.—Artículos de escritorio, librerías e imprentas.
12.—Abarrotes y comestibles.
13.—Aves, animales y talajes.
14.—Belleza y peluquería.
15.—Compraventas varias.
16.—Sastrerías e indumentaria.
17.—Diversos.
18.—Educación e instrucción.
19.—Profesionales varios.
20.—Empleados ofrecidos:
—Profs. Parts.
—Domésticos.
21.—Empleados buscados:
—Profs. Parts.
—Domésticos.
22.—Estatutos sociales.
23.—Frutos del país.
24.—Hoteles y restaurantes.
—Residenciales y pensiones.
25.—Modas, interés para el hogar.
26.—Metales, minerales.
27.—Mudanzas y transportes.
28.—Muebles y menajes en general.
29.—Materiales de construcción.
30.—Máquinas registradoras, escribir y coser.
31.—Motores, maquinarias y artículos eléctricos.
32.—Negocios e instalaciones, compraventa.
33.—Operarios y obreros ofrecidos.
34.—Operarios y obreros buscados.
35.—Objetos y animales perdidos.
36.—Propiedades compran:
—Casas, chalets.
—Quintas, sitios.
—Fundos, chacras.
37.—Propiedades venden:
—Casas, chalets.
—Quintas, sitios.
—Fundos, chacras.
38.—Quintas, chacras y fundos.
39.—Productos medicinales y drogas.
40.—Préstamos, acciones, bonos y socios.
41.—Propuestas públicas y particulares.
42.—Personas buscadas.
43.—Permutas.
44.—Radios, pianos, fonógrafos y otros.
45.—Restaurantes y sitios de recreo.
46.—Remates voluntarios.
47.—Citaciones y notificaciones.
48.—Talleres y composturas.
49.—Tintorerías y lavanderías.
50.—Artículos sanitarios.
51.—Utiles científicos.
52.—Vinos y viñas.

AGENCIAS — DE — "LA NACION"

PARA LA RECEPCION DE AVISOS ECONOMICOS:
SAN DIEGO 1181 Teléf. 76035.
Cigarrería y Camisería "EL RECORD"
FERIA MATADERO N.o 43.
PORTAL EDWARDS 2748, Cigarrería.
PORTAL EDWARDS 2752, Cigarrería.
SAN PABLO 3258, Peluquería.
MAPOCHO 2874, Peluquería.
PROVIDENCIA 1340
MAULE 1006.
RECOLETA 794.
Peluquería "París"
Lavandería.
DOMINICA 335, Lavandería Higiénica.
INDEPENDENCIA 319
Agencia de Empleos
avisos hasta las 8 P. M.
En las Agencias se reciben

SASTRERIA PARIS
Sn DIEGO 741
TERNOS
TRAJES
SASTRES
TRANSFORMACIONES
VIRADOS
HECHURAS

CASIMIRES NACIONALES IMPORTADOS
FACILIDADES DE PAGO
SASTRERIA PARIS
Sn DIEGO 741

Vanka

AUSPICIADO POR LA NACION

CONCURSO DE VACACIONES

50,000.00 PESOS

Para ser repartidos entre los ganadores de este sencillo, curioso y original.

Concurso Grafuito

Estas 14 esferas, a primera vista parecen ser iguales, pero obsérvelas con atención y hallará dos, solamente dos, completamente exactas; encuéntrelas y gánese nuestros grandes premios gratuitos:

10 Pasajes en primera, ida y vuelta a Osorno
10 Días de Hotel y pensión pagados.
20 Pesos diarios para 10 personas, durante 10 días.

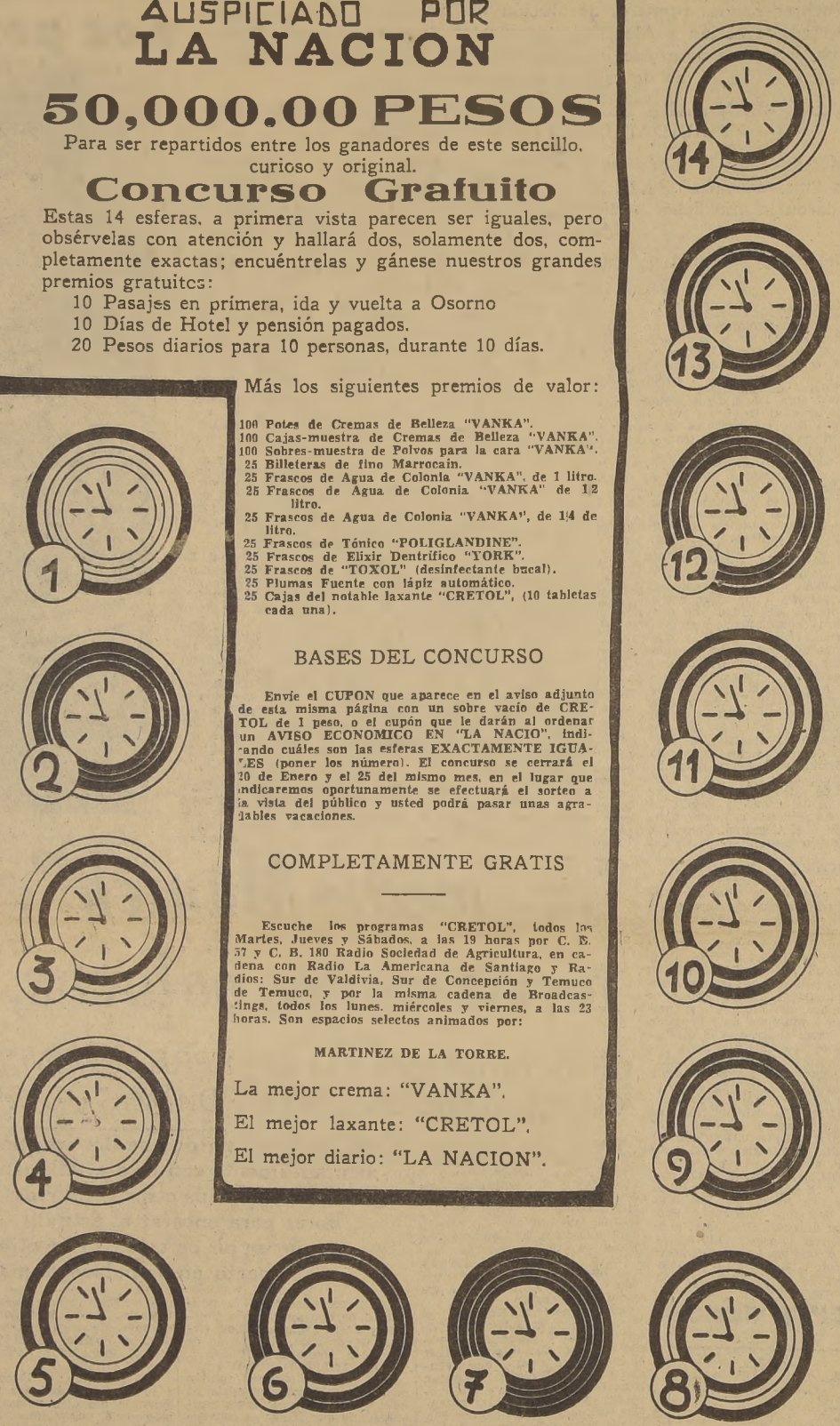

Más los siguientes premios de valor:

100 Potes de Cremas de Belleza "VANKA".
100 Cajas-muestra de Cremas de Belleza "VANKA".
100 Sobres-muestra de Polvos para la cara "VANKA".
25 Billeteras de fino Marrocain.
25 Frascos de Agua de Colonia "VANKA", de 1 litro.
25 Frascos de Agua de Colonia "VANKA" de 1/2 litro.
25 Frascos de Agua de Colonia "VANKA", de 1/4 de litro.
25 Frascos de Tónico "POLIGLANDINE".
25 Frascos de Elixir Dentrífico "YORK".
25 Frascos de "TOXOL" (desinfectante bucal).
25 Plumas Fuente con lápiz automático.
25 Cajas del notable laxante "CRETOL", (10 tabletas cada una).

BASES DEL CONCURSO

Envíe el CUPON que aparece en el aviso adjunto de esta misma página con un sobre vacío de CRETOL de 1 peso, o el cupón que le darán al ordenar un AVISO ECONOMICO EN "LA NACIO", indicando cuáles son las esferas EXACTAMENTE IGUALES (poner los números). El concurso se cerrará el 20 de Enero y el 25 del mismo mes, en el lugar que indicaremos oportunamente se efectuará el sorteo a la vista del público y usted podrá pasar unas agradables vacaciones.

COMPLETAMENTE GRATIS

Escuche los programas "CRETOL", todos los Martes, Jueves y Sábados, a las 19 horas por C. E. 37 y C. B. 180 Radio Sociedad de Agricultura, en cadena con Radio La Americana de Santiago y Radios: Sur de Valdivia, Sur de Concepción y Temuco de Temuco, y por la misma cadena de Broadcasting, todos los lunes, miércoles y viernes, a las 23 horas. Son espacios selectos animados por:

MARTINEZ DE LA TORRE.

La mejor crema: "VANKA".
El mejor laxante: "CRETOL".
El mejor diario: "LA NACION".

1) Alhajas, Monedas y Antigüedades

¡¡¡ORO, JOYAS, BRILLANTES, platino, plata, monedas antiguas, necesitamos. Pagamos precios increíbles!!! Bandera 72.

MONEDAS DE ORO, plata, pagamos los más altos precios, Avenida B. O'Higgins 1017. 22 Sept.

¡¡¡CASA REAL!!! ORO, JOYAS brillantes, fantasías compraventa, composturas. Transformaciones. Compañía 1025 (frente Teatro Real). Tel. 65855. 31 agosto

ARGOLLAS ORO, 14 Y 18 KILATES, macizas, grabadas desde $ 96 par. San Diego 780. Relojería Sportman. 31 agosto

¡¡NOVIOS!! PARA ARGOLLAS. Fábrica Sostin Nueva York 66. 8 Sep.

BOLETO, JOYAS, BRILLANTES, oro, compro. Nueva York 25, costado Club de la Unión.

BRILLANTES, JOYAS, ORO, plata, monedas, compramos, superando cualquiera oferta. Cambio internacional. Huérfanos 1045, frente Teatro Splendid. 19 Sept.

BOLETOS AGENCIA DE joyas compro, pagando altos precios. Avenida Bernardo O'Higgins 1017. 22 Sept.

RELOJES, ARGOLLAS ORO 18 kilates, vende cuotas mensuales. Indique domicilio. O. O., Casilla 3862. Ag. 29

2) Automóviles, Compraventa

¿AUTOMOVIL CHOCADO? Llévelo donde Arturo Poull, San Diego 1278. Teléfono 50970. Tapicería, soldaduras. 30 Agosto.

CONTRA NEURALGIAS ¡¡¡Obleas Chinas Li-Wu-Pat!!! 25 Sept.

IMPORTADOR
HERMAN YAIKIN
BANDERA 152
frente Teatro METRO

DE WALD
6 Tubos — 2 Corrientes, onda larga y corta.
Pie 180.—
Saldo grandes facilidades

OPORTUNIDAD DEL DIA
Para Dormitorios MUEBLES RITZ
Para Comedores MUEBLES RITZ
Para Salones MUEBLES RITZ
Para toda clase de muebles finos. MUEBLES RITZ
SAN ANTONIO 439 - Liberales condiciones de venta

ESCUELA DE CHOFERES, Profesor autorizado. Luis Miranda. Almirante Barroso 755. 28 Ag.

3) Neumáticos y Accesorios

¡¡¡AUTOMOVILISTAS!!! MANDE hacer sus capotas, tapices, fundas, arreglo en general al taller: Miguel Basten. Brasil 451. 3 Sep.

1 Tubos, onda larga — 2 Corrientes, superheterodino.
Pie $ 100.—
Saldo grandes facilidades

PISTONES DE ALUMINIO y anillos para todas marcas de automóviles, ofrece: Ahumada Hnos. Edison 4156. Teléfono N.o 63569. 27 Ag.

5) Arriendos Buscados

CONTRA GRIPPE: ¡¡OBLEAS Chinas Li-Wu-Pat!! 25 Sept.

Caja Bakelita — Colores
5 tubos, onda larga.
2 Corrientes.
Pie $ 100.—
Saldo grandes facilidades

SINDICATO PIROTTE Y CIA., necesita arrendar local amplio para secretaría y salón social. Canon máximo 500 pesos, en el sector comprendido de San Ignacio a San Francisco, y de Copiapó a Victoria. Dirigirse por correspondencia a Gálvez 915. — El Directorio.

CABALLERO ALEMAN BUSCA pieza grande asoleada, con sin muebles, sin pensión, cerca centro, casa familia tranquila. — Casilla 4708.

Distribuidores
CASA ODEON
San DIEGO 949
Radio INTERNACIONAL
San DIEGO 233

6) Arriendos Ofrecidos

306, DOS OFICINAS AMOBLADAS, con bodega, teléfono. Moneda 1320. 27 Ag.

GALPONES, PATIO VIVIENDA, garage, arriéndase Rogelio Ugarte 1885. Dueño, Teléfono 78, San Bernardo. Agosto, 27

PAILLARD
FABRICACION SUIZA
Doble acero esmaltado.
Toda onda.
Grandes facilidades

ESQUINA GRANDE 4 PIEZAS, sótano, garage. Teléfono, Madrid 1898. Dueño teléfono 78, San Bernardo. Agosto, 27

Depart. y Piezas

$ 100, ARRIENDO PIEZA A persona sola. Huérfanos 3051. (agosto 27

PIEZAS C/S. PENSION. CARmen 319, altos. (agosto 27

PIEZAS AMOBLADAS, DESDE 90, caballeros solos. Carmen 124. 30 Ag.

PIEZA DEPARTAMENTO, c/s pensión, baño, teléfonos. Huérfanos 2241. 28 Ag.

FAMILIA OFRECE PIEZA amoblada. Nataniel 359. 27 Agt.

PUENTE ALTO ARRIENDASE departamento. Santa Elena 453. 27 Agt.

PIEZA A MATRIMONIO O persona sola, arriéndase. Madrid 965. 27 Ag.

9) Arboles, Plantas y Flores

PLANTAS CAMOTE, TOMATE y ají, champas de esparragos, almácigos, flores y hortalizas. Semillería Valenzuela, Mercado Central. 27 agosto

ARBOLES FRUTALES A LA vista ofrece Criadero Corral. Local de Ventas: Alameda esquina Arturo Prat. El vivero está situado lado Estación Renca. 21 Sept.

S. SACK
FIERRO
SAN PABLO 1179 MORANDE 817

NARANJOS, LIMONEROS, PALtos, olivos, plantas de jardín, tierra de hojas, maceteros, ofrece Jardín Linderos, Bandera 650. 4 Sept.

COMPRE SUS ARBOLES FRUtales y forestales al Criadero Santa Marta. San Diego 2299, esquina Placer. Ciprés, macrocarpa, especial para cercos, eucaliptus, pinos insignis para bosques. 26 Agt.

CRIADERO "VATEL" VIVEros, Maipo de Buin, realiza por fin de temporada la existencia de árboles en su depósito, todo a mitad de precio. No equivocarse, Irarrázaval 2569. — Domingo abierto todo el día. (agosto 27

LIMONES, NARANJOS, PALtos injertados, olivos, nísperos; eucaliptus, cipreses. Vende C. Leonidas Pérez Illanes, Avenida Portugal 71. 28 Ag.

JARDIN MERCED 760, REALIza toda clase plantas, jardinería, naranjos, limoneros, olivos, paltos, linda Camelia. 29 Ag.

S. SACK
FIERRO NACIONAL
REDONDO - CUADRADO - PLANO
SECCION ESPECIAL
Sn PABLO 1179
MORANDE 817

10) Armas, Caza y Pesca

COMPONENSE, NIQUELA EMpavona armas de fuego, atiéndese órdenes de Provincia. Taller Armería, San Diego 59. 28 Ag.

12) Abarrotes y Comestibles

PAPAYA "BROCKWAY" SIEMpre la mejor. Exíjala a su repartidor. Teléfono 51833. 31 Agosto.

14) Belleza y Peluquería

SEÑORITA:
No vacile. Hágase su permanente, por $ 25, sin electricidad y aceite importado.
Duración 10 meses.
LAZO Y VILLACURA, PUENTE N.o 562, ALTOS.
Reserve su hora.

¡¡¡PERMANENTES!!! $ 25, Ondas, Rizos, niñitas $ 20 sin electricidad.— Arturo Prat 407. 15 Sept.

ONDULACION PERMANENTE: al Croquiñol, sin electricidad, desde 25 pesos, Peluquería de la Cruz. San Antonio 380. Teléfono 84085. 21 Sept.

5 Tubos, superheterodino
2 Corrientes, onda larga.
Pie $ 120.—
Saldo grandes facilidades

ACERO
OCHAVADO CUADRADO Y REDONDO PARA MINAS
PRECIOS BAJOS
S. SACK
Sn PABLO 1179
MORANDE 817

15) Compraventas Varias

VENDO CUATRO BILLARES de ocasión. San Alfonso 355. Agosto, 31

BOTELLAS, CAJAS CERVEceras, tubos ácido carbónico, compro. Santa Rosa 1855 Sept. 4

MESA DIBUJO COMPRO OCAsión. Seminario 242. 28 Ag.

CAJONES, JAVAS PAJA ARROZ vendo ocasión. Compañía 1373. 28 Agt.

HORNO A LEÑA PORTATIL, vendo. San Pablo 1660 30 Agt.

RICO VINO GINOT, CASA Blanca, $ 2 botella a domicilio, desde 12 botellas. Rosas 1837. Teléfono 61326. 28 Ag.

CONTRA RESFRIO: ¡¡¡Obleas Chinas Li-Wu-Pat!! 25 Sept.

16) Sastrerías e Indumentarias

"SASTRERIA PARIS", SAN Diego 741. Entregamos ternos facilidades, trajes sastres. 5 Sept.

VISTA EN SASTRERIA "ARgentina". San Pablo 1279, fono 69093. Grandes facilidades. Casimires última novedad. 8 Sept.

CASIMIRES NACIONAles, desde $ 25 metro, importados, $ 55. Depósito directo de fábrica. Casa "Salazar". Alameda 2783. Mandamos a provincias contra reembolso. 3 Sep.

SASTRERIA "LA ELEGANCIA" ofrece ternos y abrigos, sobre medida, grandes facilidades pago. San Pablo 2585. 31 agosto

VIRADOS, HECHURAS, transformaciones de ternos a trajes sastres. "Sastrería París", San Diego 741. 5 Sept.

ALAMBRE
CAÑERIA
METAL DESPLEGADO
S. SACK
San PABLO 1179
MORANDE 817

SASTRERIA SALAZAR, caballeros, niños. Extenso surtido, corte elegante precios incompetibles. Visítela. Alameda 2783. Mandamos a provincias, contra reembolso. 3 Sep.

SASTRERIA DRINBERG. SAN Antonio 476. Entrega Terno sobre medida, recibo hechura finas, concedemos crédito. 8 Sept.

SASTRERIA EL CREDITO Nuevo. Entrega ternos y abrigos con grandes facilidades de pago. San Pablo 2675. 31 agosto

SASTRERIA MARCOS HUBERman. San Pablo 3163. Gran stock casimires. Concedo créditos. 6 Sept

SASTRERIA "MODERNA" MIguel Teplizky. Copiapó 1057, Teléfono 51018. Ofrece ternos abrigos, sobre medida, entregados con $ 100 y 15 semanales. 16 Sept.

"SASTRERIA PARIS", SAN Diego 741. Ternos, abrigos, trajes sastres con facilidades. 5 Sept.

¡¡ATENCION!! SASTRERIA Jara, Carmen 9. Recibe hechuras, viraduras, arreglos desde diez pesos. Sept. 9

SASTRERIA CHESTERFIELD, abrigos confeccionados, trajes para caballeros, amplios créditos. San Diego 63. Fono 88663. 22 Sep.

$ 350 TRAJE FORRADO EN seda. Guendelman, Sastre. San Diego 852, lado Teatro Caupolicán. Facilidades de pago. 22 Sep.

REINALDO ROJAS B. SASTRE cortador, primer orden, diplomado en Buenos Aires. Hechuras, $ 150; viraduras, zurcidos invisibles. Trajes sastre señoras. Santo Domingo 1124. ¡No confundir! Teléfono 64499. 18 Ag.

17) Diversos

mentalistas

CARTOMANCIA INFALIBLE. Señora María Maluje. Coquimbo 1132. 27 agosto

IMPORTADOR
HERMAN YAIKIN
ALAMEDA 887
CASI ESQ. ESTADO

LA NACION

Santiago, 27 de agosto de 1939.

Presidente del Consejo,
HORACIO HEVIA

Director,
CARLOS PRENDEZ SALDIAS

Gerente,
LUIS GAZMURI GATICA

COOPERACION

La torpe aventura revolucionaria del viernes ha servido para que el Gobierno diera una impresión de fuerza como ningún otro hubiera podido darla jamás en nuestra historia.

Frente al descabellado intento de sedición, el Excmo. señor Aguirre Cerda pudo ver, cohesionadamente, a su lado, a las Instituciones Armadas, al Congreso, a todas las actividades productoras, industriales y comerciales; a estudiantes, obreros y empleados. En suma, toda la masa de opinión nacional se mostró unánime en la reprobación del atentado, y dejó grabada una lección de cultura cívica ejemplarizadora.

El país ha alcanzado un grado de civilización encomiable, que lo aparta por completo de aquellos terrenos fértiles para la supremacía del despotismo sobre la legalidad. En consecuencia, nuestros permanentes aspirantes al caudillismo deberán buscar otros campos para sus actividades de trastorno y tiranía.

Pero lo que deseamos subrayar especialmente en esta oportunidad, es el gesto de franca cooperación al Gobierno que emanó, espontáneamente, de algunos sectores políticos que, sin estar dentro de la combinación del Frente Popular, han comprendido, sin embargo, que debe respetarse el veredicto solemne de la ciudadanía, y que es posible enrielar al país por una senda de positivo progreso, mediante la realización ordenada del programa presidencial del Excmo. señor Aguirre Cerda.

Representantes de la Falange Nacional, de la Acción Republicana, del Partido Demócrata, del Agrario, etc., y destacados elementos de otras tiendas, se apresuraron a ofrecer sus adhesiones al Gobierno, demostrando así que no lo estiman, como algunos obcecados derechistas, un peligro para la tranquilidad social ni una amenaza para el progreso económico de la colectividad.

Responden estos hombres y entidades a declaraciones reiteradas del Excmo. señor Aguirre Cerda, en orden a pedir cooperación, en nombre de las supremas conveniencias nacionales, a todos aquellos que comprendan la realidad de la hora que vivimos, y que sientan el imperativo de hacer una obra duradera y provechosa de justicia social, de solidaridad humana y de engrandecimiento común.

No busca el Gobierno la guerra de clases ni la anarquía, ni la dictadura de algunos círculos sobre los otros. No quiere tampoco encimar la violencia sobre la ley. Aspira, sí, a introducir una era de verdadera y sólida armonía, merced a la eliminación de injustos privilegios, a condiciones que permitan una existencia más humana para los que viven de un salario o de un sueldo, y al reconocimiento de los legítimos derechos del trabajo frente al capital productor.

¿Por qué no pueden cooperar, franca y decididamente, a esta obra de pacificación y de progreso internos, todos los hombres de buena voluntad? Dejemos a un lado a quienes persistan en sus egoísmos y en una ciega incomprensión de la época actual. Los salvaremos, a pesar de ellos mismos, evitando, con una tarea de orden y de evolución justiciera y constructiva, lo que de otro modo quedaría entregado al ejercicio de la violencia.

Por eso, estimamos que la unión de todos los elementos y entidades sanos, evidenciada anteayer, debe proseguir, para bien de la República. Las puertas de La Moneda no tienen hoy otro candado que el opuesto a la injusticia y a la ilegalidad.

No se trata de que el Gobierno vaya a cambiar de fisonomía ni de orientación. El Excmo. señor Aguirre Cerda subió al Poder con un programa nítido, preciso, que la ciudadanía consagró, ampliamente, en los comicios de octubre. Ese programa no será abandonado jamás por el Primer Mandatario de la nación. Pero a su sombra pueden cobijarse los fervorosos anhelos patrióticos de todos los que tengan una visión alta de las conveniencias nacionales. Así parecen haberlo comprendido algunos partidos que no están en la combinación política del Frente Popular. Y es éste un signo auspicioso para el porvenir y una nueva garantía para el mantenimiento de nuestras prestigiosas instituciones republicanas.

DE CARLOS VICUÑA

EL NIETO DE ATILA

Hitler aparece como el mayor genio político de la Europa actual, por lo menos como un genio, según la idea aproximada de Carlyle: con un poco de saliva, que escupía o salpicaba hace menos de veinte años en una cervecería de Munich, ha creado el más formidable imperio militar de los tiempos modernos, imperio con cuya máquina guerrera ya ha empezado a comerse a la Europa Central y amenaza devorar a Polonia. Pronto se manducará a Italia, saboreará la Abisinia, roerá la Rusia, y succionará largamente la Francia, la Inglaterra y sus colonias. Después también lamerá un poco la América Latina y mordisqueará lo que pueda de los Estados Unidos. Al lado de este dogo alemán, morrudo y terco, que no gruñe en vano, la sombra de Mussolini, con la cola en alto, maya lastimeramente por los tejados enlunecidos de la Italia medioeval, y no logra dar la sensación de una fiera de verdad, a pesar de su collar exornado con las fasces romanas.

Lucha brutal, implacable, la de la vieja Europa, triunfarán en ella los fuertes, los duros, los audaces, los tenaces, los que se jueguen la vida sin soltar las armas.

La política del mundo, la interna y la externa, está desmoralizada. No prevalece ya **la sana política**, que es, como decía Bonifacio de Andrada, hija de la moral y de la razón. Al contrario: ignora, desdeña la moral, huye de ella, y solo aprovecha la razón como de una esclava para sus fines. Aguza el ingenio, abre los ojos, escruta las comarcas y los negocios, pero no le interesa siquiera la razón trascendente, el futuro humano, el mejoramiento permanente de la vida social.

En todas partes el político activo es un ser de mentalidad deficiente, de moralidad dudosa o nula, de conducta opaca. En todas partes triunfa el mismo tipo inferior, sin entrañas y sin alma, que sólo se complace en sus éxitos efímeros: el macuco de Chile, el compadrito del Atlántico, el testarudo de Aragón, el hipócrita de Londres, el escéptico de París, el pérfido de Florencia, el nebuloso de Alemania, el inconstante moscovita, son variantes de la misma mediocridad y de la misma amoralidad.

Ello no puede ser de otra manera por ahora, mientras dure la crisis religiosa de Occidente, ya prodrómica en la corrupción del Papado a fines del siglo XV, sintomática y clínica con la Reforma de Lutero, mortal y definitiva con la filosofía escéptica del siglo XVIII. Los hombres acaban por obrar de acuerdo con su pensamiento lógico, el cual a la larga disuelve sus prejuicios y sentimientos tradicionales, si llegan a hacerse a sus propios ojos ridículos o falsos.

Disuelto el dogma católico fundamental (creación del mundo, trinidad divina, omnipotencia de Dios, resurrección de la carne y vida perdurable), la moral cristiana perdió sus cimientos, y la conducta de los hombres quedó entregada a sus fuertes apetitos y a sus pobres conceptos inmediatos.

Mientras no llegue a la consciencia de los hombres, como una convicción profunda, una nueva doctrina general capaz de resistir la vibración constante de la crítica lógica o especulativa, y el sacudón tremendo de la experiencia y de los hechos, la política no tendrá normas racionales ni morales en qué apoyarse ni a las cuales deba subordinarse, y seguirán los amos del mundo, fuertes de la realidad militar, destrozando pueblos y culturas, ciudades y templos, riquezas y naciones.

La soberbia y la codicia, la vana presunción y la demencia, eclipsarán la luz de la ciencia, mancharán la santidad de los sentimientos, darán a la industria humana un destino criminal y extenderán por todo el mundo el dolor, la muerte, la mutilación, la enfermedad, la desesperación y la miseria.

A tales abismos llevará necesariamente el genio político, incontrolable de Hitler: en la saliva que salpicaba de su boca en la cervecería de Munich estaba el germen de la nueva catástrofe de la Europa milenaria.

Y es fatal, porque es Hitler un genio político, un genio según la triste definición que del genio da la pobre filosofía de Carlyle: para ese pensador lo que caracteriza al genio es su inconsciencia.

Hitler como pensador y como orador es confuso y superficial. No hay en él concepciones, sino paráfrasis fatigosas y obscuras de mitos y prejuicios. No habla para ser entendido en sus ideas, sino en sus designios. Hay en él una voluntad constante e implacable, que avasalla a la razón y al sentimiento de humanidad. El no necesita pensar, ni juzgar, ni menos sentir. Es solamente un realizador. Un hombre determinado por un anhelo confuso y visceral, por un empuje demente y ancestral, zoológico e irrefrenable, de todo un pueblo desesperado, hambreado, incapaz de adaptarse a la civilización humana, apto sólo para convivir con una humanidad regresiva de ojos azules y de alma bárbara.

Cuando el hombre prescinde de sus sentimientos generosos y de sus concepciones abstractas, cuando la parte más excelsa de su alma se adormece o no vibra, queda entregado a una lógica que está fuera de la lógica de la razón, a la lógica invencible, primitiva y mecánica de los hechos. Realiza entonces sus anhelos, satisface sus instintos, de un modo fatal, que nada detiene. A menudo fracasa también en esta empresa ciega, porque el choque con otros instintos opuestos o la lucha del instinto con la mente, puede también determinar la catástrofe del instinto desencadenado, el suicidio de la bestia.

Dentro de esta lógica ilógica de los hechos puros, de la conducta instintiva no subordinada a la moral ni a la razón, que es la política actual del mundo, de este mundo sin humanidad y sin doctrina que hoy se agita sin vivir, nada más fatal que la expansión temeraria de la Alemania de Hitler, que no ha hallado verdaderos adversarios, ni menos enemigos, en los gobiernos de los pueblos de Occidente.

El pueblo francés, el pueblo inglés, el pueblo italiano, el pueblo español, pueden ser enemigos de la política de Hitler; más aun: están llamados a ser sus víctimas o su presa. Pero los gobiernos que rigen esos pueblos están inconscientemente unidos a Hitler por el instinto implacable de la conservación burguesa. Las clases burguesas dominantes temen más la revolución del proletariado y la expropiación de sus valores mercantiles (amenaza cierta de duración permanente) que la rapiña o la violencia del soldado teutón. Los prusianos con sus rifles y sus tanques afirmarán sobre los pueblos vencidos el predominio burgués. Este miraje, egoísta y falaz, de la burguesía, ya paralizó a los gobiernos de Francia y de Inglaterra en Munich y durante la tragedia de España. Tal vez los lleve mañana a una paz que triture a sus propios pueblos, o los germanice regresivamente, como sucedió con la complicidad de las clases altas en el siglo V. De esta hazaña serán víctimas también los italianos, gobernados por una enorme quijada sin corazón y sin cerebro.

Pero no los rusos. La Rusia y la Alemania se entienden y se completan. El alemán prolífico y activo, habitante de un país pobre y agotado, tiene mucho que ganar en las estepas solitarias y fértiles de Rusia, mucha materia prima que extraer de sus montañas del Asia, de sus cuencas carboníferas, de su pozos de petróleo: tiene mucha maquinaria industrial, mucha materia elaborada sobrante, mucha técnica ociosa que llevar a Rusia, en provecho real de la Rusia misma.

La política social de ambos pueblos, salvo accidentes superficiales, es la misma: el estado es en ambos paises el único señor de vidas y haciendas. El gobierno siempre tiene en ellos la razón, es el único que habla en público y el único que fabrica y distribuye. El pueblo trabaja y calla, pero está o debe estar nutrido. Por él y sólo por él se desvelan los funcionarios públicos. ¿Qué le importa, si no comprende, que al gobierno alemán lo guíe la soberbia de raza, la demencia orgullosa de sentirse ario puro y de creerse llamado por el conjuro de los hados, a dominar al mundo; y que al gobierno moscovita lo sostenga la mística análoga, aunque diferente y más social, de derramar sobre la tierra la buena nueva de la dictadura del proletariado? Uno y otro han macerado o pulverizado a la burguesía; uno y otro quieren señorear la tierra; uno y otro arrancan su fuerza tremenda del concurso místico de la muchedumbre infinita.

Y hay algo más. Los pueblos pueden creer de veras en sus mitos; pero los gobernantes son escépticos. Ni la palabra, ni los principos, ni los sentimientos, ni el mito los detienen: si la conveniencia los junta, aunque sea momentáneamente, su alianza queda sellada.

Polonia será la primera víctima. Ya vendrán las otras: Hungría, Rumania, Yugoeslavia, Italia, Abisinia, y después Francia e Inglaterra...

A menos que...

A menos que despierte a tiempo la inteligencia eterna, la fe profunda, la audacia sagrada; a menos que vuelen aventados los Chamberlain, los Daladier, los Bonnet, la burguesía parásita, y revivan de nuevo el alma de Milciades o los soldados del año II, aquellos soldados de pies desnudos guiados por generales imberbes, de quienes pudo cantar Victor Hugo sesenta años más tarde:

O Soldats de l'an deux!
o guerres! épopées!
Contre les rois tirant ensemble leurs épées.
Prussiens, autrichiens,
Contre toutes les Tyrs et toutes les Sodomes,
Contre le czar du nord,
contre ce chasseur d'hommes
Suivi de tous ses chiens...

C. V.

De JOAQUIN EDWARDS BELLO

¿El pacto germano-polaco?

OTRO GOLPE TEATRAL EN EUROPA

Los fascistas han habituado al mundo a nuevas concepciones de la diplomacia. Para ellos no hay doctrinas sino éxitos. Son hombres originarios de la plebe y fogueados en las trincheras. Por otra parte, el fascismo no ha podido desprenderse de su ropaje d'annunziano de origen, que le da, además de la audacia, una apariencia lírica impresionante y suntuosa.

La alianza de la cruz suástica con la bandera roja pasará a la historia del género humano como una de las volteretas más cínicas de la política, y a la vez una burla para millares de personas que comulgaron ingenuamente con los postulados del comunismo. El hecho de que el dedo de Lenin, en la Plaza Roja de Moscú, pudiera apuntar amigablemente hacia la bandera del nacismo hitleriano, es el corolario de una de las mayores farsas de la historia.

El Krach financiero del marco alemán, o el desbarajuste económico de los Estados Unidos en 1929, son hechos de mediana importancia si se les compara con la alianza súbita de dos corrientes ideológicas que aparentaban odiarse a muerte. En efecto, la base de la fuerza universal del fascismo padre del nacismo, consistió en su repudio radical e intransigente del marxismo rojo de Rusia. No fué otro el pretexto de la intervención ítalo-germana en España, ni está ajeno a la penetración de los japoneses en China. De tal manera, el acuerdo germano-ruso permite dos conjeturas. O Stalin es un soberano farsante, o los postulados fascistas de respeto al orden occidental de las ideas no respondían a otra cosa que a la mixtificación pasa[illegible]a de algunos sectores opuestos para adormecerlos y poder seguir adelante en la marcha imperialista. También pudiera ser que el mundo actual es una pista de dictadores o caminos para superhombres, donde cada cual trata de sacar el mejor partido posible de las circunstancias. Por otra parte, son ellos mismos los que crean las circunstancias.

La pretensión de juzgar a los dictadores europeos por medio de medidas usuales, asociándolos a los temperamentos de los hombres normales, es un error. Los dictadores tienen nervios de las trincheras. Se habituaron a las sensaciones fuertes, y de esa manera la paz o la tranquilidad burguesas les ahogaría o agotaría mil veces más que el ambiente de peligro y ansiedad donde viven como el pez en el agua.

Hitler se ha burlado de Europa en Munich y en Moscú. Le queda por jugar la última carta, la más sensacional e inesperada de todas. Esta es el acuerdo y la paz alemanes en Varsovia misma. Nada nos extrañaría que mañana o pasado llegara el señor Ribbentrop a Polonia y se abrazara con los gobernantes polacos, y terminaran, en medio de endemoniada mazurka, redactando un pacto ofensivo y defensivo que haría de Alemania el Imperio de la Central Europa.

Los criollos debemos congratularnos cuando los europeos nos descubren sus farsas. En efecto, nuestras Repúblicas son demasiado impresionables y suelen tomar al pie de la letra, y con frenesí, ciertas doctrinas e ideologías que, al fin y al cabo, no son ni lo uno ni lo otro, sino simples pretextos para imperar y expandir.

J. E. B.

El Comandante en Jefe del Ejército contesta a Joaquín Edwards Bello

"Santiago, 26 de agosto de 1939.

Señor Director de "LA NACION". — Presente.

En la edición de hoy de "LA NACION", y firmado por don Joaquín Edwards Bello, se ha dado a la publicidad un artículo titulado "Día de Reflexión".

En él, haciendo el elogio del Ejército de otrora, el articulista emite conceptos que, de por sí, dan margen para creer que se quiere llegar a la conclusión de que el actual, no es ya la misma Institución que a través de todos los tiempos se ganó el prestigio y la confianza de la ciudadanía.

Todo ello, a pesar, y según su propio decir, "de la resistencia que en las Fuerzas Armadas encontró —ayer— la ambición malsana de algunos cabecillas".

Luego de hacer liviana historia sobre el Ejército de otras épocas, el señor Edwards Bello parece establecer en conclusión, que la afición al motín y al trastorno político, sorprendida en algunos pocos militares desde el año 1920 a esta parte, se debe a que el Cuerpo de Generales de la República ha debido gestarse de manera precipitada.

Injuria gravemente, cuando declara que, a partir de la fecha apuntada, en el Cuerpo de Generales —al cual por mi situación jerárquica represento legítimamente— "comenzó a despuntar el general joven, elegante, paseador, conspirador, etc".

Para hablar de mejores tiempos y justificar su aserto, hace recuerdo, el señor Edwards Bello, de un distinguidísimo general que, —contrariando su parecer de que el General no puede ni debe ser joven— alcanzó sus estrellas de tal antes de los 30 años.

En la historia de todos los tiempos hubo jóvenes generales, para quienes la juventud —aun más, el exceso de juventud— no fué obstáculo para que supieran, con claridad meridiana, de sus altos deberes morales y materiales y de las responsabilidades inherentes a los altos cargos.

En la propia historia nuestra, como también lo destaca el señor Edwards Bello, citando el caso de uno de sus Generales más jóvenes e ilustres que se recuerdan, son numerosos los que, en no pequeña parte, contribuyeron poderosamente a la formación de la República y robustecimiento de sus instituciones.

El Ejército, con su Cuerpo de Generales a la cabeza, es y será siempre la Institución en la cual, por excelencia, han de asilarse genuinamente, con el amor a la Patria, las más puras y caras virtudes ciudadanas.

Es, pues, en el nombre del Ejército entero y de este Cuerpo de Generales que con merecido pre[illegible]io profesional goza de la confianza del Gobierno, que protesto, primero, y rechazo, en seguida, los conceptos despectivos vertidos por el señor Edwards Bello, confiado, señor Director, en que ellos serán hidalgamente levantados con la presteza y con la amplitud que corresponde.

CARLOS FUENTES RABE
General, Comandante en Jefe del Ejército

N. de la D.—Estimamos que ningún periódico puede impedir la libre expresión de sus ideas a un escritor como Edwards Bello.

"LA NACION" es tribuna sin limitaciones para hombres que saben lo que dicen, que saben decirlo, y que responden de lo que dicen.

Creemos, también, que críticas en sentido general, a instituciones del Estado, o a otros organismos, no pueden ser consideradas como injurias personales, sino como sinceras manifestaciones de interés por todo lo que se relaciona con la vida nacional.

Actitud estudiantil

La juventud es gran receptáculo de vibraciones generosas y ariete de incontenidos entusiasmos. Cuando ella toca con su capacidad omnipotente, es fuerza viva que adquiere consistencia para la generosidad y para el más alto idealismo. No pueden detenerla en su impulso vital ni la vulgaridad que es estéril ni la pequeñez de espíritu, que es mortificante. El solo hecho de que el hombre recuerde su juventud, es la más firme razón para que ella constituya la más alta cima de las aspiraciones y de las realizaciones humanas. El mundo no podría vivir sin juventud, como nuestra carne atenaceada no puede vivir sin [illegible]. Donde ella coloca su afinidad de creaciones —afinidad con la vida y no con la muerte— la luz se hace en las tinieblas y de la piedra brota el agua mágica al contacto de la vara de su perfecta ilusión. Si vivimos, según creemos, para ser felices, en las juveniles andanzas están todos los secretos apropiados para las futuras transformaciones, las del alma generosa, las de la carne doliente y las del espíritu altivo. Con este "divino tesoro" nada se va y todo permanece, porque si la eternidad existe, es por esta perpetua renovación que anima al hombre en sus fatigas y le consuela en sus perpetuos desencantos.

La juventud chilena, como toda la que envuelve la tierra en un halo de esperanzas superabundantes, no ha vacilado jamás ante este concepto incorpóreo, que es el amor a la patria, ni ante esta visión mesiánica que es el dar lo más adorable y querido que se tiene, por lo más incierto y sin retribuciones que no se alcanza. La hemos visto en los fastos más recientes y encumbrados de nuestra existencia, realizar con el desinterés propio de una potencia espiritual plena de dones, todos los actos que ya tuvieron su laurel y su gloria en el bronce de las estatuas, en las nebulosidades de la leyenda y en las afirmaciones incontrovertibles de la Historia. Ha caído teñida con la púrpura de su sangre, y ha sabido elevarse, con noble y fiera actitud, hasta las excelencias de los más cruentos sacrificios. Su inmolación, como la del hijo de Abraham ante la pira, ha detenido la mano de la vergüenza y ha pintado el arco iris después de las tormentas ciudadanas. Es nuestra juventud, en suma, el sol que da reflejos y que entibia nuestras caducas y perniciosas complacencias.

Por eso, no es extraño que los estudiantes que ayer ponían una nota de encantadora algazara en las calles y plazas de esta capital, para conseguir, con líricas turbulencias, lo que consideraban el reconocimiento de un derecho propio, supeditado por una mera palabra inarticulada y de aplicación incongruente, hayan suspendido el fervor de su defensa estudiantil como una señal de adhesión al Gobierno, y como un empeño patriótico para cooperar al mantenimiento de la tranquilidad nacional.

Honrosa, digna y patriótica actitud que es un consuelo ante la desolación espiritual y moral que nos envuelve. Gesto magnífico que realizan aquellos para quienes la voz, el canto, el bullicio y la estridencia, son las únicas armas con que se arriman al campo siempre fecundo y glorioso de la idealidad. Silencio y actitud que portan la serenidad en medio de la opaca y latente inquietud en que vamos viviendo.

Ibáñez, Aránguiz, Santibáñez

Otra vez el señor Ibáñez conspira y se fuga. De nuevo atenta contra el país, y los engañados por él sufren las consecuencias de su error, mientras el conspirador profesional busca asilo seguro. Ayer se convertía en Domingo Aránguiz, hoy en Carlos Santibáñez, pero siempre es el mismo: el hombre que conspira y arranca...

En Septiembre del año pasado también llegó a un Regimiento, "nada más que a entregarse preso", porque allí se consideraba más seguro. Ahora fué al "Tacna", creyendo —como así lo declaró— "que se trataba de una obra de camaradería institucional". Pero, "como podría interpretarse esta reunión como un acto político, yo me retiro".

La verdad es que ni en una mala opereta aceptarían ya a conspiradores como este. Porque no tiene más que una pobre gracia: la de cambiarse de nombre en cada nueva jugarreta. Y, después, no sabe nada, lo ignora todo, hace el papel del "tonto", que ha sido abandonado ya hasta en los sainetes de colegiales.

Lo triste para todos nosotros, para Chile, es que tan desmedrado y risible personajillo viene perturbando la vida interna desde hace 15 años. En 1924, los militares jóvenes necesitaban a un topo de apostura grave, que pudiera firmar "postulados" y dar la impresión de que algo sabía, pero se lo callaba. Y el entonces Mayor Ibáñez les vino como de perillas.

Así empezó su carrera pública: con mucha estopa por dentro y mucha gravedad por fuera. Con posterioridad, el círculo de hábiles que lo atrapó, continuaba necesitando de un maniquí con traje militar, porque entonces los militares eran "los salvadores". Y el señor Ibáñez fué al Gobierno, mientras sus íntimos desgobernaban, convertían las bibliotecas en piscinas, pedían empréstitos fabulosos, organizaban "La Co ach", traían "La Foundation", se otorgaban sueldos fantásticos, iban a Europa con honorarios en libras, y encarcelaban, relegaban y deportaban con la misma facilidad con que se engullían el producto de los empréstitos.

De repente, sintió el maniquí que las finanzas de su Gobierno se derrumbaban, y tuvo una idea genial, la única que ha alumbrado en la parte más alta de su humanidad: "defender el valor de la moneda a cañonazos". Por suerte, los estudiantes le hicieron ver que no se trataba de los carnavales de Primavera, y tuvo que irse, sin saber nunca ni por qué había llegado ni por qué se había ido.

Pero la cosa le quedó gustando. Eso de que le dijeran "Su Excelencia" y de que pudiera firmar decretos que después leería le encantó. Por lo demás, se dió cuenta de que podía ser Presidente sin saber más que ajustarse un traje con muchos entorchados, y, de nuevo, comenzó a firmar sin leer sus manifiestos de candidato. Un día lo colocaban al lado de los comunistas, y después aparecía tronando contra "las banderas rojas". Lo hacían declararse una mañana en el Frente Popular y en la tarde en medio de las Derechas. Para él resultaba todo igual, porque eso de "ideologías" nunca había sido materia de sus pensamientos de jinete. Vino el 5 de Septiembre, y, claro, hizo lo único que sabía: arrancar.

Ahora está en su sitio. Es un asilado. Pero ya había conseguido lo que deseaba: La Presidencia. En efecto, pocos días atrás se le había designado "PRESIDENTE DE LA UNION DE PASAJEROS SIN ASIENTO".

A. P. L.

Puntos suspensivos; no punto final...

Cuando se tiene tomado un tema, con la santa decisión, y el amor, y el convencimiento de no soltarlo de por vida, y se está hablando o escribiendo acerca de él, no se ha de decir jamás, con respecto a él, que se ha puesto "punto final"... "Puntos suspensivos" serán, para indicar, conforme la Gramática prescribe y autoriza, que se ha suspendido o interrumpido el discurso. Punto final, no podrá ser.

Es la sensación que experimento, y es la actitud que asumo, al pensar que con este artículo he de poner término a la serie que, a propósito del proyecto de ley sobre compulsiva limitación del precio o renta de arrendamiento de los "inmuebles urbanos", he venido publicando en "LA NACION", desde el mes de mayo último.

Ni la más ligera ilusión me formé, al empezar, sobre que las ideas que iba a exponer (tan racionales como son...) hubieran de influir en la orientación final del debate y del proyecto. El terreno no es propicio para ello, ni ¡ay! parece que tampoco llegará a serlo; por tiempo muy dilatado. Pero, en cumplimiento del principio de la división del trabajo, bien puede ocurrir que, al paso que unos hacen leyes mal fundadas, y de ineficaz o contraproducente e injusto efecto, otros estén procurando difundir buenas doctrinas. Ya que cosa tan sencilla, y justa y racional, no se enseña en las Universidades, al menos que se expliquen por la vía de la prensa. Estas explicaciones han sido leídas, y acogidas; acogidas con alguna extensión, y con mucha simpatía. Se me han solicitado, y debo dar, algunas conferencias complementarias (a).

Para "cerrar la marcha", recordaré que no faltan, en Chile mismo, precedentes de aceptación, por la opinión de los partidos políticos, y por la legislación misma, de estos principios a que he venido haciendo un poco de aire.

—En un Programa del Partido Radical, de hace quizá unos quince años, se insertó una "aspiración" en el sentido "georgista" de que se trata. Ella no persistió en Programas ulteriores.

—Un Programa publicado por la Juventud del Partido Conservador, hará unos diez años, contenía una aspiración análoga. Al despacharse y hacerse público el Programa Oficial de ese Partido, la noble y justa aspiración de la juventud conservadora había sido escamoteada.

—Una ley de 1927, tiene autorizado al Presidente de la República para fijar una contribución adicional de hasta 1 1/2 por mil, sobre cada uno de los predios ubicados dentro de las zonas de atracción de los nuevos ferrocarriles construídos por el Estado.

—Una ley de 1937, llamada a tener aplicación en Santiago y sus alrededores, al disponer que se hicieran expropiaciones para el ensanche de calles, formación de avenidas, etc., creó **zonas de tributación**, de tasas varias, según su importancia para, con tales tributaciones, contribuir a los gastos de las obras públicas correspondientes (desde $ 2.00 por M. C., hasta $ 100 el M. C.)

—Podría agregar que conozco un Proyecto, elaborado hace años, por la Dirección General de Impuestos Internos, a base de estos principios; que conozco una Memoria Universitaria sobre el tema; y que en el Primer Congreso de Urbanismo de Chile, celebrado en Valparaíso (febrero, 1938), se aprobó, con ocasión de un trabajo presentado por mí, una **conclusión**, no del todo satisfactoria, pero que, en fin, aceptó el principio de la plusvalía en relación con las obras públicas.

Nunca se dió una doctrina más bien fundada en la ética y en la naturaleza humana, de más sencilla aplicación y de más vasta trascendencia. Como no nació en Europa su creador o más genial difusor, no se la dió en Europa la acogida que, por tantos títulos, merece. Como el pensamiento y la acción de los americanos se dejaron siempre inspirar y mover por lo que en Europa se piensa y hace, tampoco ha podido alcanzar esta doctrina, en América, el aprecio que merece, ni la salvadora realización concurrente. Pero la doctrina de Henry George lleva en sí el secreto de su triunfo final. Como él dijo: "Encontrará amigos que trabajen, sufran, y, si es necesario, mueran por ella".

El "instrumento" de su realización —el impuesto de plusvalía territorial— puede parecer pequeña y hasta antipática cosa "económica". Pero en las obras de Henry George, y en su erguida y limpia existencia de "hijo de sus obras", de pensador y de propagandista de su propia doctrina, hay, además de un cálido soplo humano, filosofía, belleza, espíritu.

Lo lento de la penetración de esta "filosofía" y de esta "economía", lo mismo en las mentes directivas y legislativas que en las masas receptivas, se explica, acaso, con palabras del mismo Henry George: "La mayoría de los hombres no piensa".

Lo cual trae el recuerdo del pensamiento de Berkeley, —pensamiento tan olvidado y, sin embargo, tan verdadero—:

—"Son pocos los hombres que piensan...; pero todos pretenden opinar".

JORGE GUSTAVO SILVA

(a) A pedido del Instituto de Urbanismo de Valparaíso, hube de desarrollar, hace poco, en la Sala de Sesiones de la Municipalidad de ese puerto, una conferencia sobre el tema "Fundamento Doctrinario y Aplicación Práctica del Impuesto de Plusvalía Territorial". En el curso del mes de septiembre, daré un ciclo de conferencias en la Universidad de Chile.

FITINOL GEKA
TONIFICA LOS NERVIOS Y
DA VIGOR AL CEREBRO
BASE: FOSFORO ORGANICO ASIMILABLE

BIOGRAFIAS SUSCINTAS
DEL ALGUNOS PROCERES DE CHILE, por Ricardo Larraín Bravo.
Más de 120 biografías, en su mayoría con retratos de los personajes chilenos que se han destacado en la política, las letras y la vida nacional.
Un tomo de 332 páginas con numerosos grabados .... $ 15.00
LA QUINTRALA, A LA ORILLA DE LA GUERRA Y OTROS POEMAS DE ESPAÑA, por Daniel de la Vega. La obra de los poetas famosos sobre la guerra de España .. $ 10.00
INJERTOS DE ARBOLES FRUTALES, por Juan B. Lagarde $ 5.00
DISCURSOS UNIVERSITARIOS, por Enrique Molina $ 8.00
Estos 4 libros aparecieron esta semana.
LIBRERIA Y EDITORIAL NASCIMENTO
AHUMADA 125. — CASILLA 2298.
Pida nuestro nuevo catálogo, que se remite gratis.
Necesitamos corresponsales en provincias.

SITIOS

$ 60 el m2.— PROXIMO A LAS Lilas y Constanza, sitio urbanizado, 11.50 x 41 mts. Tercera parte contado, saldo facilidades.— Ossandón.

$ 65 el m2.— AV. SAN LUIS, Inmediato Las Lilas, urbanizado, 16 por 50 mts. Tercera parte contado, saldo facilidades.— Bandera 168.

$ 70 el m2.- AV. MANUEL MONTT próximo Bilbao, urbanizado y plantado, 20 x 160 mts.— Ossandón.

$ 80 el m2.— CALLE DALIAS, próximo a Constanza, urbanizado, 11.50 x 35 mts. Tercera parte contado, saldo facilidades.— Bandera 168.

$ 95 el m2.— BARRIO RESIDENCIAL, un paso Av. Las Lilas y Constanza, 22 x 35 mts., urbanizado. Tercera parte contado, saldo facilidades.— Ossandón.

$ 75 el m2.— INMEDIATO A UNA Plaza y calle Las Lilas, sitio urbanizado, 16 x 33 mts. Tercera parte contado, saldo facilidades.— Bandera 168.

$ 60 el m2.—.AV. EL BOSQUE, urbanizado, 28.60 x 64.60 mts. Deuda: 80.000.— Ossandón.

$ 80 el m2.— PROXIMO A LA AV. Las Lilas y Constanza, 525 m2 con un frente de 18 mts. Tercera parte contado, saldo facilidades. — Bandera 168.

$ 85 el m2.— ENTRE AV. BILBAO y California, 15 50 x 39 mts. Tercera parte contado, saldo facilidades.— Ossandón.

$ 85 el m2.— CERCA DE BILBAO y Constanza, 15.50 x 33 mts., urbanizado. Tercera parte contado, saldo facilidades.— Bandera 168.

$ 90 el m2.— INMEDIATO CALIfornia y Constanza, 17 x 27 mts., urbanizado. Tercera parte contado.— Ossandón.

$ 100 el m2.— ENSANCHE LOS Leones, 2 cuadras de Providencia, sitios urbanizados, 18 x 41 mts.— Bandera 168.

$ 100 el m2.— LADO AV. APOquindo, próximo a Providencia, sitio esquina, 28 x 35 mts. — Ossandon.

$ 120 el m2.— AV. ROMAN DIAZ, 3 cuadras de Providencia, 17 x 33.50 mts.— Bandera 168.

$ 130 el m2.— AV. BILBAO, PAsado de la Plaza Pedro de Valdivia, sitio esquina, 21 x 27 mts., urbanizado. Tercera parte contado, saldo facilidades.— Ossandón.

$ 200 el m2.— AV. PEDRO DE Valdivia, entre Providencia y Bilbao, sitio esquina, 21.50 x 39 mts. Totalmente urbanizado.— Bandera 168.

$ 320 el m2.— AV. CONDELL, próximo Providencia, 13.50 x 30 mts., urbanizado. Deuda: 22.000 Ossandón.

40.000.— AV. CONSTANZA, ANtes de Bilbao, sitio esquina, 23.25 por 15.20 mts. Urbanizado.— Bandera 168.

45.000.— AV. MANUEL MONTT, inmediato a Bilbao, sitio cerrado, 9.20 x 31 mts.— Ossandón.

58.000.— INMEDIATO AL STADE Francais, sitio urbanizado, 16.50 por 49 mts. Deuda: 33.000.— Bandera 168.

100.000.— AV. CONDELL, CERCA de Bilbao, 25 x 14 mts. cerrado y urbanizado. Edificio antiguo para demoler.— Ossandón

231.000.— AV. PEDRO DE VALdivia, cerca de Providencia, sitio cerrado y plantado, 27.30 x 38 mts.— Bandera 168.

SECTOR SUÑOA

$ 30 el m2.— ENTRE AV. BERLIN y Bremen, sitios cerrados y urbanizados, desde 500 m2.— Ossandón.

$ 45 el m2.— AV. CHILE ESPAÑA, 3 cuadras de Irarrázaval, sitio totalmente plantado y cerrado, 30 por 62.50 mts.— Bandera 168.

$ 50 el m2.— EXEQUIEL FERnandez, sitio urbanizado, 30x78 mts. Ossandón.

$ 50 el m2.— ENTRE CHILE-España y Espronceda, sitios de 15.50 por 27.50 mts. Cerrados, plantaciones frutales. Bandera 168.

$ 60 el m2.— CERCA DE CHILE-España, sitio esquina, cerrado, 21 por 27.50 mts. Ossandón.

$ 70 el m2.— ENTRE LAS AVEnidas Manuel Montt y Antonio Varas, sitio cerrado, 13.50x50 mts. Bandera 168.

$ 100 el m2.— LADO TEATRO Hollywood, sitio cerrado, 14x23 mts. Ossandón.

$ 120 el m2.— INMEDIATO A Pedro de Valdivia, sitio urbanizado, 15x27.50 mts. Bandera 168.

30.000.— AV. BOLIVAR, SITIO cerrado y urbanizado, 15x48 mts. Ossandón.

30.000.— AV. BOLIVAR, SITIO esquina, urbanizado, 17x33 mts. Bandera 168.

30.000.— AV. VILLASECA AL lado de Pizarro (Irarrázaval), sitio cerrado, 16x46 mts. Ossandón.

40.000.— PROXIMO JOSE M. Infante e Irarrázaval, 18.75x24 mts. Deuda: 18.000. Bandera 168.

45.000.— SANTA CLARA, CERCA de Holanda, 15x63.50 mts. Ossandón.

52.000.— LADO JOSE M. INFANte, antes de Irarrázaval, sitio cerrado, 12.40 por 41.50 mts. Deuda: 18.000.. Bandera 168.

53.000.— AV. JOSE D. CANAS sitio esquina, cerrado y urbanizado, 27.85 por 20.30 mts. Ossandon.

SECTOR LOS GUINDOS-MACUL

$ 25 el m2.— AV. BREMEN, 3 cuadras de Tobalaba, 25x26 mts. Bandera 168.

$ 30 el m2.— AV. PEDRO DE Valdivia, cerca de Las Acacias, sitio esquina, 25x50 mts. Deuda: 14.000. Ossandón.

$ 35 el m2.— AV. LOS ALERCES inmediato a Exequiel Fernández, sitio cerrado, 20x67 mts. Bandera 168.

10.000 POBLACION ORIENTE. Los Guindos, 21x20 mts. Ossandon

55.000.— AV. LOS ALERCES, próximo a la Av. Macul, sitio cerrado, 20x67 mts. Bandera 168.

SITIOS CENTRALES

$120 el m2.— AV. PTE. BALMAceda, sitio esquina, con frente a tres calles, 1.300 m2. Ossandon.

$ 175 el m2.— CALLE CONSTItucion, lado Plaza Funicular, 11.50x21.60 mts. Bandera 168.

$ 300 el m2.— BARRIO BELLAvista, cerca del Parque Forestal, sitio cerrado, 10x23 mts Ossandón.

$ 300 el m2.— ENTRE LAS CAlles Jofré y Marín, 11x10 mts. Bandera 168.

$ 400 el m2 — SEMINARIO CERca de Providencia, sitio cerrado, 12.40x24 mts. Ossandon.

$ 525 el m2.— ENTRE EL PARque Forestal y Delicias, cerca de la Plaza Baquedano, 160 m2. Bandera 168.

16.000.— ENTRE BASCUÑAN Y Molina, 8.40x31.30 mts. Ossandón

36.000.— SAN IGNACIO, QUINTA cuadra, sitio urbanizado, 10.57 por 13.30 mts. Bandera 168.

43.000.— AV. BEAUCHEF CERCA de Tupper, sitio cerrado, 16x38.90 mts. Ossandon.

48.000.— AV. BEAUCHEF, ANTES de Tupper, 12x38.75 mts. Bandera 168.

50.000.— CALLE SOTOMAYOR, 15.50x36 mts. Ossandón.

50.000.— SANTA ROSA, PASADO de Matta, sitio cerrado, 15x54.50 mts. Bandera 168.

53 000.— AV. MATTA, SITIO ESquina, con casa para demoler, 10 por 28 mts. Ossandón.

55.000.— ENTRE BUSTAMANTE y Vicuña Mackenna, 10x12 mts. Bandera 168.

60.000.— AL LADO DE VICUÑA Mackenna, 9x18 mts. Ossandon.

65.000.—ENTRE CARRERA y BEnavente, sitio cerrado, 15x39 mts. Bandera 168.

95.000.— A POCAS CUADRAS del centro, 10,60x23.60 mts. Ossandón.

100.000.— AV. VICUÑA MACkenna, 2 cuadras de la Plaza Baquedano, 8x30 mts. Bandera 168.

120.000.— BARRIO INDUSTRIAL inmediato a Cumming y Presidente Balmaceda, sitio esquina, con frente a tres calles, 1.182 mts. Ossandon.

155.000.— BARRIO CIVICO, UN paso Delicias, 650 mts. Casa antigua para demoler. Deuda 42.000 Bandera 168.

200.000.— SERRANO CERCA DE Delicias, sitio esquina, 23.50x16.50 mts. Ossandon.

200.000.— UN PASO DEL PARque Forestal, 11,50x29.50 mts. Bandera 168.

SITIOS EN GRAN AVENIDA E INMEDIATOS

$ 15 m2.— CON FRENTE A GRAN Avenida y Los Morros, 3.000 m2. Ossandón.

$ 25 m2.— A 2 CUADRAS DEL paradero 3, 34x25 metros. Bandera 168.

$ 25 m2.— A 3 CUADRAS DEL paradero 9, 20x38 metros, y otros con menos superficie. Ossandón.

$ 50 m2.— A UNA Y MEDIA cuadra del paradero 4, sitio de 40 por 54 metros, cerrado. Bandera 168.

$ 50 m2.— A UNA CUADRA DEL paradero 10, esquina, 35x25 metros, cerrado. Ossandón.

5.500.— A CUATRO CUADRAS del paradero 27, 20x50 varas. Bandera 168.

10.000.— A 5 CUADRAS DEL PAradero 17, sitio de 1.500 varas2. con frente a calles. Ossandón.

12.000.— A 3 CUADRAS DEL PAradero 9, de 12.55x40 metros. Bandera 168.

13.000.— A 4 CUADRAS DEL PAradero 18, de 10x50 metros. Plantaciones frutales, 3 piezas, gran parron. Ossandon.

18.000.— A 90 METROS DEL PAradero 10, sitio de 20x60 metros. Deuda: 12.000. Bandera 168.

22.000.— A 3 CUADRAS DEL Paradero 27, de 25x70 metros, totalmente plantado. Bandera 168.

24.000.— A MEDIA CUADRA DEL paradero 11, de 12x60 metros. Cerrado y con una casita cuidador. Deuda: 19.000. Bandera 168.

24.000.— A 3 CUADRAS DEL paradero 9, de 12.55x40 metros. Cerrado. Deuda: 5.000. Ossandón.

25.000.— A 25 METROS DEL PAradero 11, de 25x20 metros, urbanizado. Deuda: 15 000. Bandera 168.

25.000.— A 2 CUADRAS DEL PAradero 11, de 30x20 metros, urbanizado. Deuda: 13.000. Ossandón.

40.000.— A UNA CUADRA DEL paradero 11, esquina, de 35x50 metros, urbanizado. Deuda: 25.000 Bandera 168.

41.000.— A 50 METROS DEL PAradero 11 sitio de 1.232 m2., urbanizado. Deuda: 25.000. Ossandón.

TENGO LOS SIGUIENTES PEDIDOS

RESIDENCIA O CHALET EN BArrio Seminario, 4 dormitorios, 2 baños, con calefacción central hasta $ 400.000. Edificio moderno de departamento, central, hasta $ 700.000. Chalets en Los Leones hasta $ 150.000. Casa moderna central con 3 o 4 dormitorios, calefacción central. Sitios centrales de poca superficie y casas antiguas, esquinas, para lotear. CARLOS OSSANDON G. — BAndera 168.

CARLOS OSSANDON G.-Bandera 168

18) Educación e Instrucción

¡¡¡AHORA!!! ¡¡¡SEÑORITA!!! Acreditadas Escuelas Politécnicas, Profesionales "Diaz Gascogne" (Primera Chile. Fundada 1911). Oficialmente reconocidas Gobierno. Sin competencia. Compare; visítenos. Internado regio, económico. Diplomas verdaderos. ¡¡¡Apresúrese!!! Pida prospectos informativos. Sto. Domingo 670. Teléfono 60468. 31 agosto

INGLES, CASTELLANO, Enseña profesora titulada. Teléfono 61578. (agosto 27

APRENDA INGLES CORRECtamente. Método propio. Contabilidad; curso rápido. Instituto Anglo - Americano. Huérfanos 1133. 3 Sep.

INSTITUTO DACTILOGRAFIA "Independencia". Cinco pesos mensuales: enseñanza rápida, correcta, escritura a máquina. Comercio. Independencia 318. Sept. 19

"LICEO CHILENO". SEÑORItas-niños. Sotomayor 625. Examenes válidos; matrícula semestre. Preferente atención, alumnos malas notas. 3 Sep.

INSTITUTO HENRIQUEZ OLAcarria. Enseñanza: taquigrafía, redacción, contabilidad, idiomas, dactilografía. Bandera 154. 4 Sep.

APRENDA ESCRITURA MAquina al tacto, en quince días. Enseñanza perfecta, garantida. Solicite prospecto. Instituto Contabilidad. Santo Domingo 1030. (Cerca Puente). 3 Sep.

SASTRERIA DRINBERG
SAN ANTONIO 470
Entrego ternos sobre medida, recibo hechuras finas, concedemos crédito.

INSTITUTO MORALES MAtus. San Antonio 224. Cursos diurnos, nocturnos, contabilidad, taquigrafía, idiomas, dactilografía en 15 días. Matrícula abierta. 3 Sept.

DIPLOMESE: DACTILOGRAfía, Telegrafía, Comercio, Modas, Sombreros, Peinados, Manicure. Instituto Técnico. Rosas 949. (Sept. 8

ECOLE PROFESSIONELLE Francaise "Suzanne Rousset". Unica Escuela Profesional Francesa, fundada en 1927, autorizada y registrada. Agustinas 879, $ 10 mensuales, cursos rápidos. Corte y confección; sombreros, peluquería y peinados; sastrerías, mecánica dental; dactilografía; francés, internado, medio internado para señoritas. Diplomas válidos. Unicamente Agustinas 879. 31 Agt.

CONTABILIDAD, TAQUIGRAfía, redacción, aritmética, ortografía. Cursos rápidos, económicos; escritura máquina, enseñanza garantida, quince días. Solicite prospectos. Instituto Comercial. Santo Domingo 690, esquina Mac-Iver. 3 Sep.

SASTRERIA EL CREDITO NUEVO
TERNOS y ABRIGOS con grandes facilidades de pago entrega inmediata
San PABLO 2675

20) Empleados Ofrecidos

PERSONA COMPETENTE, HOnorable, ofrécese a ingenieros y constructores como bodeguero o alistador, o como cajero o llavero de fundo. Pedro Miranda, Sotomayor 756. 30 Ag.

SE OFRECE JOVEN DAMNIficado, buena presencia, conocimientos de inglés, práctica en mesón de café, pastelería, etc. Muy buenos informes. Escribir calle Padura 2681, A. L. G. 31 Ag.

PERSONA HONORABLE, MUcha práctica fabricación quesos chancos, ofrece sus servicios, como asimismo corrije cualquier defecto en esta clase de trabajo. Muy buenos informes. Dirigirse: a A. L. C. Padura 2681. (agosto 31

OFRECESE SEÑORA PARA arreglos departamentos o cuidar casa, buenos informes. Serrano 635. (agosto 29

JOVEN BUENA PRESENCIA ofrécese cualquiera ocupación decente. Dirigirse: Cuevas 1260. (agosto 31

OFREZCOME TECNICO, EN pavimentación y caminos, con excelentes informes. Bravald. — Santo Domingo 1081, Oficina 19.

OFREZCOME A MODISTAS Y particulares, muy buena bordadora con máquina "Cornelly", Santo Domingo 1081, Oficina 19, "Rosaura".

SEÑORITA DISPONE DE LAS tardes, ofrécese para cualesquier ocupación decente, sin pretensiones. "Cleopx", Santo Domingo 1081, oficina 19.

OFREZCOME EFECTUAR TOda clase de corretajes y contabilidades en general. "Cerdusky" Santo Domingo 1081, oficina 25.

OFREZCOME EFECTUAR TOda clase de investigaciones e informes comerciales, reserva absoluta. "Josdand". Santo Domingo 1081, oficina 19, Fono 81031

SE OFRECE JOVEN CON 4.o Año Humanidades, para Oficina, buena redacción y ortografía, muy rápido dactilógrafo, sin pretensiones. "Oscar", Santo Domingo 1081, oficina 19.

OFREZCOME EMPLEADO muy práctico en construcciones, como alistador, pasatiempo, etc., aquí o provincias. "Riday", Sto. Domingo 1081, oficina 19.

SE OFRECE PRACTICANTE damnificado, para cuidar enfermos, colocar toda clase de inyecciones y hacer curaciones a domicilio, precios muy módicos. Puede salir fuera Santiago. — "Bradan. Santo Domingo 1081; oficina 19.

ME OFREZCO COMO MAYORdomo o embarcador; se manejar auto o camión. Muy competente. Optimas recomendaciones. "Homero". Santo Domingo 1081. Oficina 19.

OFREZCOME VENDEDOR MUY competente en artículos de mercería o materiales al por mayor, en plaza o viajero. "Michel" Santo Domingo 1081, oficina 19. Teléfono 81031.

ME OFREZCO COMO MAYORdomo o cuidador propiedades, empleado serio sin vicios y con excelentes informes. "Devloix", Santo Domingo 1081, oficina 19.

OFRECESE VENDEDOR VIAjero o en plaza muy experimentado y competente en venta de artículos de Joyería, Relojería y Novedades, al por mayor. "Rex", Santo Domingo 1081, oficina 19.

Comerciante
y PARTICULARES:
PAPAS y SEMILLON
de Colchagua, de 1.a clase
CARBON
de ESPINO y QUILLAY.
LEÑA
Eucalipto, Monte, Talhuén trozada, especial para chimeneas.
Ofrece a precios sin competencia: Bodega
BORJA N.o 91.

21) Empleados Buscados

NECESITO SEÑORITA COMPetente para oficina, Sastrería El Crédito Nuevo. San Pablo 2675. (agosto 27

NIÑOS BUENA VOZ, 10 A 12 años, presentarse hoy, Teatro Municipal, 2 p. m.

VENDEDORES DE RADIOS con mucha experiencia en el ramo, se necesita; inútil presentarse, si no reunen las condiciones indicadas. Leizgold y Cía. Huérfanos 1020. 4 Sept.

Domésticos

COMPRO AUTO O CAMION viejo; desarmaduría autos. Fono 86049. 9 Sep.

CONTRA NEURALGIAS: ¡¡Obleas Chinas LiWu-Pat!!

MOZOS, COCINERAS, NIÑEras, niñas, todo servicio, aunque con guagua; niñitas grandecitas. Buenos sueldos; buenas casas para buenas empleadas. Oficina preferida todo Santiago. Arturo Prat 16, cerca Alameda.

EMPLEADAS PARA CAFETEría, necesito. San Diego 1352.

$ 100. EMPLEADA NIÑOS, CON recomendaciones se necesita. Pérez Canto 83, Ñuñoa; de 2 a 6. Teléfono 43673.

SE NECESITA EMPLEADA DE regular edad, para el servicio de la casa, con buenas recomendaciones y libreta de Seguro. Tratar en Edison 4229, Comuna Quinta Normal.

EMPLEADA, NECESITO. AVE nida Lyon 754, Los Leones. Agosto, 28

NIÑA QUEHACERES DE CASA necesito. Nataniel 359. 27 Agt.

NECESITO COCINERA. ECKdahl 162, Bellavista. 29 Ag.

NECESITO EMPLEADA TODO servicio.— Tratar Madrid 750. 31 Ag.

23) Frutos del país.

LLEGO SEMILLAS PAPAS garantidas los canales, a precio sin competencia. Borjas 167. 27 Agosto

SEMILLON CANALES, VENDE "Zamudio", Vega Central. 28 Ag.

24) Hoteles y Restaurantes

Residenciales y Pensiones

CONTRA REUMATISMO: ¡¡Obleas Chinas Li-Wu-Pat!!

PIEZA CON PENSION, AMUnátegui 57. 31 Ag.

LOS GUINDOS. CASA - QUINta extranjera, pieza amoblada; buena pensión, cerca tranvía, teléfono. Avenida Larrain 5940.

PIEZAS, DEPARTAMENTO pensión. Manuel Rodríguez 648. (agosto 29

ARRIENDASE PIEZA, PENsión, casa familia. Catedral 1650. 28 Ag.

ARRIENDASE PIEZA AMOblada, pensión. Prefiérese caballero solo. Maule 32, casa A. 28 Ag.

SAN DIEGO 43. PIEZAS, PENsión, teléfono. 28 Ag.

PAPELES PINTADOS
IMPORTADOS y NACIONALES. Aproveche la gran liquidación que desde hoy inicia la "PAPELERIA CENTRAL" de Jenaro Peña A.
MATIAS COUSIÑO 119 frente a la Casa Muzard. Papeles y guardas desde $ 1.20 el rollo. Gran surtido en papel vitreaux para vidrios.
1.o Septbre.

FOTO ESTUDIO BARTSCH
MERCED 735
TELEF. 63733

DIECIOCHO 437, ARRIENDO piezas pensión, casa bajos, viandas. 29 Agt.

CONTRA REUMATISMO: ¡¡Obleas Chinas Li-Wu-Pat!! 25 Sept.

25) Modas, Interés para el Hogar

MADAME SARHA, MODISTA competente, ajuares de novia y traje sastres, y abrigos, y todo lo concerniente al ramo. Precios módicos. San Antonio 57.

CREDITOS ABRIGOS, TRAjes pieles, recibimos hechuras. Coquimbo 615. Teléfono 50734. 31 Agosto.

¡SEÑORAS! PARA VESTIRSE elegante y económico, ofrecemos con facilidades, trajes sastre y abrigos. San Antonio 323. Recibimos hechuras.

¡¡¡MADAME ALICE!!! SANTO Domingo 810, liquida para Fiestas Patrias. Sastres, telas importadas, hecho por modisto, $ 160, 240, 290; gran surtido de tapados, batas angoras. ¡¡¡No confunda!!! (sep. 6

FACILIDADES PAGO. GALvez 717. Trajes sastre, batas abrigos, pieles, carteras. 14 Sept.

PARA VESTIDOS Y TRAJES sastre, Maison Cecile. San Antonio 388. Teléfono 74843. Precios muy económicos, facilidades de pago. 18 Sep

PELUQUERIA Y SOMBRERería Parisien. Madame de J. Castagnola. Se reciben hechuras. Especialidad en transformaciones y toda clase de flores artificiales. San Diego 998. 17 Sept.

TRAJES BAILE, MODERNOS, baratos; batas seda nuevas, lindas hechuras, lindos colores blusas, vestidos niñitas. Ropería Arturo Prat 16. Oficina Mudanzas Empleos.

TEJIDOS FINOS EN LANA únicamente novedades, femeninas; chalequitos, casacas, paletoes, escoceses, tweed, pintado, fantasía cardadas. Bayaderas, $ 16. Batones tejido doble, fantasías, $ 125; confecciones sobre medida. Fábrica Francesa. Avenida Matta 1049.

COLCHONES, LANA, coties, crin. Encontrará en Colchonería Francesa Refacción a domicilio. San Diego 9. Teléfono 86259. 22 Sept.

¡¡¡MADAME LOBERTE!!! SAN Diego 219, ofrece para Fiestas Patrias, sastres desde $ 155, abrigos desde $ 100, hecho por sastre. (Sep. 6

VENDO TRAJES Y BATAS. Carrión 1226. 28 Ag.

¡¡¡MADAME LOBERTE!!! SAN Diego 219, ofrece para Fiestas Patrias, sastres desde $ 155, abrigos desde $ 100, hecho por sastre.

OPTICA ROTTER
ANTEOJOS y LENTES
ENCONTRARA a cualquier PRECIO.
AHUMADA N.o 268.

SERVICIO BOSCH
DELICIAS N.o 2701
BATERIAS, BOCINAS Y AMPOLLETAS
PARA AUTOS Y MOTOS

¡¡¡MADAME ALICE!!! SANTO Domingo 810, liquida para Fiestas Patrias, Sastres, telas importadas, hecho por modisto, $ 160, 240, 290; gran surtido de tapados, batas angoras. ¡¡¡No confunda!!!

"PRIMUS" ANAFES, COCINAS, sopletes, calentadores, lámparas y toda clase repuestos. "Armería", San Diego 59. 28 Ag.

¡SEÑORAS! PARA VESTIRSE elegante y económico, ofrecemos con facilidades, trajes sastre y abrigos. San Antonio 323. Recibimos hechuras. 25 Sept.

MADAME SARHA, MODISTA competente, ajuares de novia y traje sastres, y abrigos, y todo lo concerniente al ramo. Precios módicos. San Antonio 57. 29 Sept.

CONTRA DOLOR DE CABEZA: ¡¡Obleas Chinas Li-Wu-Pat!! 25 Sept.

28) Muebles y Menajes en General

PARA BUENO Y BARATO, "Mercería". Ahumada 42. 30 agosto

¡¡NO PAGUE EL LUJO!! Aproveche la gran liquidación de muebles modernos, estilo última creación, que ofrece la Fábrica "Las Delicias". Oportunidad para comprar bueno, a bajísimos precios. Alameda 3035. 31 agosto

MUEBLES TODOS ESTILOS solamente en la Fábrica, San Diego 277-281. Teléfono 74895, condiciones ventajosas. Se reciben muebles en pago. 10 Sep.

NO PAGUE EL LUJO, "FABRIca Imperio" encontrará muebles modernos, últimas creaciones; precios increíbles. Delicias 2887. 6 Sept.

CONTRA DOLOR DE CABEZA: ¡¡Obleas Chinas Li-Wu-Pat!!

LAMPARAS IMPORTADAS, LAgrimas sueltas, hermoso surtido, precios bajos. Delicias 387, frente Universidad Católica.

¡¡¡MODERNICE SU HOgar!!! Recibimos sus muebles antiguos, entregamos modernos. "La Baquedano". San Diego 1283. 31 agosto

PAGAMOS EL MEJOR PRECIO por muebles, menaje completos. San Diego 1283. Teléfono 52211. 31 agosto

NO HAGA CON LOS MUEBLES que desea comprar una economía falsa. ¡Piense bien! Adquiera un "amoblado terciado", el único verdaderamente garantido, con grandes facilidades.— Bandera 166. 30 Agosto.

CONCEDEMOS CREDITOS
TERNOS Y ABRIGOS
Sastrería
LA ELEGANCIA
SAN PABLO 2585

SASTRERIA "ARTURO PRAT"
RECIBI NOVEDOSO SURTIDO EN CASIMIRES IMPORTADO PARA PRIMAVERA
CONCEDE CREDITOS
SAN DIEGO N.o 77
TELEFONO 89137
31 agosto

EL MEJOR SURTIDO en muebles finos, a los precios más bajos, con grandes facilidades, los encontrará, en la Mueblería "Rosemblatt".— Bandera 539|543. 31 agosto

¡¡OCASION!! MUEBLES MOdernos; comedores, dormitorios, hall. Facilidades pago. "La Baquedano". San Diego 1283. 31 agosto

¡¡¡CALENTADORES!!! GAS, carbón, leña, construcción solida, garantida. Fábrica Mérida. Chacabuco 12. 9 Sep.

¡¡¡ATENCION!!! COMPRE SUS muebles nuevos o usados de ocasion, máquinas "SINGER". Grandes facilidades pago. Unimente: San Diego 1877. 6 Sep.

¡AQUI MAS BARATO! LOZA enlozados, cristalería, artículos para regalos. Casa Bauza. San Diego 1233. 15 Sept.

¡GRANDES OCASIONES!! Juegos dormitorios comedores. Delicias 2887. 6 Sept.

PARA BUENOS MUEBLES DE cocina. "Maglio". Carmen 467. 12 Sept.

¡¡¡BARATISIMO!!! VENDO 20 catres, peinadores, trinches, cómodas, juegos, comedor.— San Francisco 1036.

FAURE: ARTICULOS Y MUEbles para cocina. Carmen 315, paradero Jofré. Sept. 17

¡¡¡OCASION VENDO!!! AMOblados dormitorios, comedor y muebles sueltos. Delicias 2456. Sept. 20

QUIERE PINTAR SU INSTAlación o sus muebles a domicilio? ¡¡Solamente donde Andrés Galaz!! Agustinas 1038, of. 2. Teléfono 68917. Sept. 19

SOMMIERES, MARQUESAS, toda clase, gran baratura, medidas, composturas en seis horas. Fábrica "El Sol". San Pablo 3271. Teléfono 64806. 6 Sep.

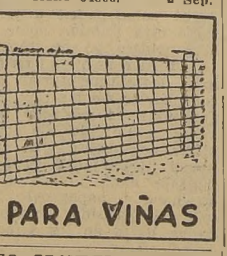

HAGO GRANDES PARTIDAS de mesas para Quintas y residenciales precios especiales para comerciantes, encontrarán en "Buen Amigo". San Diego 924. Fabricación propia, facilidades pago. Su dueño chileno. Agosto, 27

¡¡¡URGENTISIMO!!! VENDO, dormitorio, hall, comedor, roperos, peinadores, sillas, Santa Rosa 346. 1.o Sep.

¡¡OCASION!! VENDO DORMItorio, comedor, marquesas modernos.— Carmen 790.

MUEBLES MODERNOS: ENchapados, imitaciones, novedosísimos estilos, dormitorios, comedores, halls. Facilidades muy liberales, San Antonio 62 16 Sept.

VENDO AMOBLADO DORMItorio dos cuerpos, espejos lunas biseladas, cristales.— Verlo en la tarde.— Merced 653.

BAÑOS, CALENTADORES LAvaplatos, cocinas, precios baratísimos, Fábrica "Mérida". Chacabuco 12. 20 Sept.

POR AUSENTARME DEL PAIS regalo todas las existencias de muebles. ¡¡Aproveche!! Delicias 1158. 28 Ag.

$ 380, DORMITORIO; OTRO $ 590; amoblado comedor, $ 520; piano, máquina Singer, hall confortable, amoblado escritorio, ropero, marquesas, mesa, sillas, vendo urgentísimo. Lira 933. 7 Sept.

TERRO
DELICIAS 135
Cos 3567
TEL 83234
FERROSTAAL

POR VIAJE VENDO MUEBLES ocasión.— Chiloé 1284.

DORMITORIO, $ 590; OTRO, 360; comedor, 530; salita confortable; amoblado escritorio; muebles sueltos; máquina Singer, vendo urgentísimo. Marcoleta 424. (Sept. 5

NADIE PUEDE VENDERLE más barato, lindos amoblados mimbre colores fantasía, para hall, sillas coches, andadores para guaguas, coches cunas, cochecitos para muñecas. San Diego 33. (Sept. 8

VENDO OCASION AMOBLADO hall confortable, gran escritorio ministro, mesa, máquina escribir, archivador, cortina, etc. Bilbao 30. Teatro Carrera. 27 Ag.

¡REMATE! VENTA PRIVADA. Resto del gran remate del menaje de Compañía 2676. No se paga comisión. Hay lámparas cristal, dormitorio, comedor hall, salón, escritorio, califont, baño, sofaes arrimos, cómodas caoba, cuadros, muebles sueltos. Compañía 2676. Ag. 28

VENDO COLCHON LANA. — Avenida Portales 112. Agosto, 27

VENDO COLCHON NUEVO, lana, 200 pesos, urgente. Lira 905. 5 Septbre.

¡¡¡OCASION!!! VENDO DORmitorio, comedor, moderno, marquesas, infinidad muebles sueltos. Carmen 790. 31 Ag.

LAMPARAS IMPORTADAS, LAgrimas sueltas, hermoso surtido precios bajos. Delicias 387, frente Universidad Católica. 24 Sept.

3.00 LLAVES YALE IMPORTAdas, compónense chapas, candados, especialidad, llaves automóviles. Taller "Armería". San Diego 59. 28 Ag.

CONTRA NEURALGIAS: ¡¡Obleas Chinas Li-Wu-Pat!! 25 Sept.

29) Materiales de construcción.

CEMENTO MELON, SACK. 31 agosto

FIERRO ACANALADO GALvanizado. Morandé 817. 31 agosto

ZUNCHOS LISOS, AMPOLLAdos, donde Sack. 31 agosto

PINTURA EN PASTA. SACK. 31 agosto

FIERRO REDONDO, CONStrucción. Sack. 31 agosto

FIERRO GALVANIZADO LIso. San Pablo 1179. 31 agosto

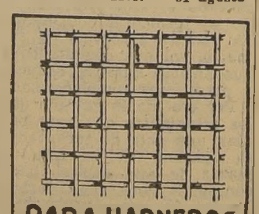

S. SACK. BARRACA fierro. San Pablo 1175. Morandé 817. Precios bajos. 31 agosto

PARA FIERRO, SACK. 31 agosto

100.000 LADRILLOS MURALLA limpios vendo a $ 180 el mil. Feria Materiales de Construcción. Monjitas 845. 29 agosto

CONTRA DOLOR DE MUELAS: ¡¡Obleas Chinas Li-Wu-Pat!!

PARA BUENO Y BARATO "Mercería". Ahumada 42. 30 agosto

SU RADIO
Debe ser arreglado: Conscientemente, por técnicos competentes; con buenos materiales y garantida. Además, por un precio bajísimo lo conseguirá solo en....
UNION RADIO
"Una casa seria, siempre al servicio de su receptor"
ALONSO OVALLE 1146
FONO 66891

PUERTAS, VENTANAS, GAlerías, mamparas, surtido más completo en plaza listo para entrega y también sobre medida. Despachamos provincia. Grandes talleres Fénix. Delicias 739. Agosto, 31

FABRICA DE PLANCHAS Y cornizas de yeso, gran existencia. Ferrer, San Luis de Francia 1650, entre Maule y Ñuble. Sept. 2

¡¡¡CAÑERIAS!!!, FIERRO, CEmento, realizamos, Depósito fierro. Chacabuco 14. 11 Sep.

BODEGA DE MATERIALES.— Compra y vende toda clase materiales de demolición. Arturo Prat 650. Teléfono 66668. 11 Sept.

GRAN EXISTENCIA. PUERtas, ventanas, mamparas, galerías. Precios bajísimos. Entrega inmediata, Arturo Prat 227. 27 Agosto

PAPELES PINTADOS IMPORtados nacionales. Líquido cualquier precio. Guerrero, Plaza Almagro. 17 Sept.

RELOJERIA LA YANKEE
PARA composturas de relojes y joyas:
LA YANKEE
trabajo garantido.
MEIGGS 20

CARRETILLAS TUBULARES reforzadas. Se atienden pedidos de provincias. Cerrajería "Unar" Erasmo Escala 2728. 31 Agosto

FIERRO TECHO, 7-8-9 PIES, vigas pino, roble, álamo, puertas, tragaluces, etc. San Diego 1671. Teléfono 51000. 4 Sep.

¡¡¡DEMOLICION!!! JOSE MAnuel Infante 608. Liquidamos por terminación, puertas, ventanas, robles todas dimensiones, cabias cielo, piso, tapa, pilastras, ladrillos, adobes, etc. 4 Sep.

CONTRA DOLOR DE CABEZA: ¡¡Obleas Chinas Li-Wu-Pat!!

30) Máquinas registradoras, escribir y coser.

MAQUINAS SINGER LIQUIdamos existencias, conclusión negocio. Facilidades pago. Claras 162. 31 agosto

¡¡OCASION!! VENDO MAQUInas escribir. Bandera 517. Sept. 26

TALLER TECNICO DE BRULE y Moreno, para reparaciones de máquinas de escribir, sumar y calcular. Monjitas 654. Teléfono 34482. 17 Sept.

FABRICA de GRAPAS, CERCAS Y TEJIDOS DE ALAMBRE
MAURICIO ELBERG G.
CHACABUCO 24
TELÉF. 91771

Señorita María Isabel Tirado Zilleruelo cuyo matrimonio con el señor Francisco Ruiz Berber, será bendecido hoy en la Capilla de los RR. PP. Franceses a las 12 horas.

Servirán de padrinos por parte de la novia el señor Tomás Tirado Aldunate y la señora Mercedes Zilleruelo de Tirado y por parte del novio el señor Julio Ruiz Ruiz Fernández y la señora Ana Berger v. de Ruiz Fernández.

Testigos de la ceremonia religiosa por parte de la novia serán los señores Matías Tirado Aldunate, Marco Yunge Gabler y el doctor Luis Montero Cornejo y por parte del novio los señores Jorge Ruiz Berger, Alberto Elicer Valladares y Aleide Arias Vargas.

Testigos del matrimonio civil, por parte de la novia los señores Víctor Tirado Aldunate, Guillermo Zilleruelo Oróstegui y Tomás Tirado Zilleruelo y del novio los señores Jorge Ovalle Sepúlveda, Nicolás García Izquierdo y Mario Clark Donoso.

SE ARRIENDA DEPARTAMENTO

amoblado, pleno centro, a extranjeros, dos dormitorios, living, comedor, dependencias, agua caliente, calefacción central, frigidaire $ 1.300.

CASILLA 1359

COLECTA DEL PATRONATO NACIONAL DE LA INFANCIA

Se hará el 2 de septiembre y se solicita desde luego erogaciones. Los 17 servicios "Gotas de Leche" mantienen y controlan 3,400 lactantes y familias, con atención médica y servicio social. OFICINA CENTRAL: PUENTE 746, Teléfono 86655, Casilla 946.

Homenaje a la memoria de don Pedro Ignacio Reyes

A las 12 horas de hoy se efectuará en el Cementerio General el homenaje que un grupo de estudiantes y miembros de la colonia colombiana y amigos, rendirán a la memoria de don Pedro Ignacio Reyes, con motivo del tercer aniversario de su fallecimiento.

A este acto concurrirán miembros de varias instituciones, en las que militó el extinto, la Embajada de Colombia y otras representaciones diplomáticas.

Los miembros de la colonia encarecen a sus amigos asistir a este significativo homenaje en memoria del malogrado diplomático de ese país.

EN HONOR DE MONSEÑOR CARO.—

Hoy se llevarán a efecto diversos actos en honor del Arzobispo de La Serena, monseñor José María Caro.

En la capilla del Seminario Pontificio, el señor Caro oficiará una misa a las 10 horas.

En la tarde, a las 19 horas, habrá velada en el Salón de Honor de la Universidad Católica, presidida por el Arzobispo de Santiago, monseñor Campillo y autoridades eclesiásticas.

Monseñor Caro será a la vez visitado por numerosas personalidades que le expresarán sus congratulaciones por la alta distinción de que lo ha hecho objeto la Santa Sede.

RECEPCION EN EL CRILLON

Esta tarde, en los salones del Crillón, de 19 a 21 horas, se llevará a efecto la recepción que los amigos y rotarios ofrecen a los señores Carlos Hoering y Armando Hamel y señora.

IN MEMORIAM.—

A nuestro querido padre Manuel Z. Vega A.—

¡Padre querido! Al irte en una tarde triste como hoy, pero serena y plácida como fué tu vida, a disfrutar del descanso eterno que Dios, todo bondad, da a las almas justas, dejasteis el hogar que con recta inspiración formaras en unión de nuestra buena madre, sumido en hondo dolor y en la más inconsolable de las penas.

Pero, es verdad, asimismo, padre querido, que nos legasteis para honra nuestra, lo más preciado de una bella existencia: el ejemplo de grandes virtudes y la herencia de tu convencida fe cristiana. La dulzura y bondad sin límites que emanó tu noble corazón, nos hizo también siempre gratos los inolvidables momentos que vivimos en tu inseparable compañía.

Al cumplirse hoy, 27 de agosto, un año de tu muerte, ahora como siempre y mientras tanto llega el plazo que en definitiva haya de reunirnos a tu lado, nuestra única reliquia, ya anciana, y compañera de tu larga vida, tus pequeños nietos y todos tus hijos, que no te olvidan un instante, y que como señal luminosa llevan orgullosos ante sí el símbolo de tu venerada imagen, llegarán unidos, con fervoroso recogimiento, hasta tu sepulcro, a depositar los sentimientos de nuestro permanente amor y a balbucear, íntimamente, una vez más, frente a tus mortales despojos, y atribulados por ese mismo gran dolor, estas breves palabras: ¡Cuánto te amamos, padre querido...!

TUS HIJOS.

Ayer en la Parroquia de Yungay fué oficiada una misa por el descanso eterno de su alma.

Señorita Ruby Colvin Coddou, cuyo matrimonio con el señor L. Alberto Gazmuri Gómez quedará concertado hoy. Hará la visita de estilo el señor Luis A. Gazmuri Gatica.

Funerales de don Teodoro Schmidt.

Durante los funerales de don Teodoro Schmidt.

A las 15 horas de ayer, se llevaron a efecto en el Cementerio General, los funerales del antiguo funcionario de la Administración Pública y ex Director General de Obras Públicas, señor Teodoro Schmidt Quezada.

Asistieron, el Ministro de Fomento, señor Arturo Bianchi; el Subsecretario de Fomento, señor Osvaldo Vergara; el Director General de Obras Públicas interino, señor Servando Oyanedel; jefes y personal de las diversas reparticiones de la Dirección General de Obras Públicas, familiares y amigos.

Antes de inhumarse los restos del señor Schmidt, usaron de la palabra, el Ministro de Fomento señor Bianchi, en nombre del Gobierno; y los señores Servando Oyanedel, Director interino de Obras Pública; Gustavo Lira, Decano de la Facultad de Matemáticas; Carlos Mori, Director de la Escuela de Arquitectura; Gabriel Quiroz, jefe del Departamento de Ferrocarriles; Enrique de Mesa, en representación de los empleados del Ministerio de Fomento; y Jorge González, en nombre de los alumnos del profesor Schmidt.

Cada uno de los oradores puso de relieve, a través de su discurso, las relevantes condiciones que adornaban al extinto, manifestando, al mismo tiempo, el profundo pesar que causaba su muerte.

ACUERDO DE LOS DIRECTORES DE DEPARTAMENTOS

Los directores de los diversos Departamento de la Dirección General de Obras Públicas, en una reunión que celebraron, tomaron los siguientes acuerdos: dar el nombre de Teodoro Schmidt a alguna estación importante de los nuevos ferrocarriles que propició; pedir al Gobierno que envíe un proyecto de ley al Congreso, solicitando una pensión para la familia; hacer una erogación voluntaria entre el personal para entregarla en su nombre a la Protectora de la Infancia y a la Liga de Estudiantes Pobres, y colocar su retrato en la sala del Director General.

Dos Magníficos Zorros Plateados, POR VIAJE URGENTE VENDO de gran ocasión. ARTURO PRAT 480.

Casa Bercovich

PIELES Y MODAS

El más grande surtido en toda clase de pieles finas, ZORROS PLATEADOS Y NEGROS DE ALASKA.

Curte, tiñe y MODERNIZA, toda clase de pieles, según los últimos dictados de la moda, en sus propios talleres.

Gran surtido en Tapados de última moda con finísimos cuellos de pieles, trajes sastre, tres cuartos.

Todo al más bajo precio de la plaza, con grandes FACILIDADES DE PAGO.

Atiende pedidos de provincia, soliciten catálogos.

BANDERA N.o 16.

LEON BERCOVICH

MATRIMONIOS.—

En Viña del Mar fué bendecido ayer el matrimonio de la señorita Carmela Lyon Hidalgo con el señor Crammel Kendrick.

—Circulan las siguientes invitaciones:

"Enrique Zañartu Prieto participa a usted el matrimonio de su hija María Rosa con el señor Sergio Amunátegui Lecaros, y le invita a la ceremonia religiosa que se efectuará en la capilla de los RR. PP. Franceses el sábado 9 de septiembre, a las 12 M."

—"Sergio Amunátegui Lecaros participa a usted su matrimonio con la señorita María Rosa Zañartu Zenteno, y le invita a la ceremonia religiosa, que se efectuará en la capilla de los RR. PP. Franceses el sábado 9 de septiembre a las 12 M. Santiago, agosto de 1939".

—En la iglesia de San Pedro será bendecido hoy el matrimonio de la señorita Paulina Huidobro Rodríguez con don Víctor Eyzaguirre Lyon.

APERITIF CONCERT EN EL CLUB DE LA UNION.—

Hoy domingo, de 12.15 a 13.15 horas, tendrá lugar en el gran hall del Club de la Unión el aperitif concert semanal.

BAUTIZOS —

—Ha sido bautizado Héctor Pedro Daniel, hijo de don Ernesto Valdebenito y de la señora Rosalina Vieyra de Valdebenito. Fueron sus padrinos el señor Leopoldo Yáñez y la señora Lucinda M. de Yáñez.

—Ha sido bautizada Gloria Sabina Pinto López, hija de don Víctor Pinto y de la señora Hilda López de Pinto.

Fueron sus padrinos don Arturo Ruiz Tagle A. y señora Ena Aguirre de Ruiz Tagle.

CONCURSO DE ELEGANCIA DEL TAP ROOM RITZ.—

Con gran éxito continúan desarrollándose todos los días en los salones del Tap Room Ritz las reuniones danzantes que se efectúan a la hora del té y del aperitivo.

En estas reuniones, a las cuales asisten las cronistas de moda de Audición Íntima, que se transmite por Radio del Pacífico a las 17.15 horas, la señorita Sylvia Vergara Saavedra se ha destacado como una de las damas más elegantes que haya asistido en la semana pasada.

La toilette que llevaba la señorita Sylvia Vergara era la siguiente: Un vestidito de crep georgette azul marino, de pollera acampanada, sorsage abotonado y cuello recto terminado en un moñito del mismo género. Este simpático vestido lo llevaba con un bolero de puntas cuadradas y mangas abullonadas, ejecutado en gross verde jade, que hacía juego con la ancha banda drapeada que llevaba a la cintura. Un sombrero de fieltro azul marino en forma de aureola, adornado de tul moteado que le cubría la cara, y accesorios azul marino de gamuza, completaban la elegante toilette de Sylvia Vergara Saavedra.

RETRETA EN LA PLAZA DE ARMAS.—

Programa que ejecutará el Orfeón Nacional de Carabineros en la Plaza de Armas hoy domingo 27 de agosto, de 11 a 12.30 horas, bajo la dirección del maestro Aldo Ballarini Bravura:

Wagner. Los Nibelungos, marcha; Meyerbeer. Orfeón de los infiernos, obertura; Poncieli. La Gioconda, fantasía de la ópera; Toro. Cariñito, cueca; Jessel. Entrada de la Banda Municipal. Intermezzo; Friml. Rose-Marie, selección; Waldteufel. España, valse; Gatner. Barba-rosa, marcha.

VIAJEROS.—

Vía Air France:

—A Buenos Aires: doctor don Claudio Salas, señor Gustavo Fass, señora Simone van Kilsdonk.

—De Buenos Aires: señor Renato Salvati, señor Jorge Elisagaray, señor Henry Picot.

REAL

EL TEATRO DE MODA

MATINAL a las 11.

Entrada general: . . $ 2.20

Estreno de la quinta función de la serial "El llanero solitario". Arudiez y Don Pánfilo. Dibujos, noticiarios, educativas, etc.

Matinée . . . . a las 3.00
Tarde. . . . . a las 6.30
Noche. . . . . a las 10.00

Últimas exhibiciones de la producción francesa de la Terra

VALS ETERNO

(Mayores solamente)

Creación de Renée Saint Cyr y Pierre Brasseur.

SANTIAGO

FONOS 88888 Y 66444.

Matinal 11 A. M.

Entrada: $ 2.20 y $ 1.50

3.a función de la serial "Agente secreto X-9". Además: dibujos, viajes, noticiarios y cómicas.

Matinée 3 P. M. Tarde 6 30 P. M. Noche 10 P. M.

(Mayores y menores).

Penúltimas exhibiciones de la película en castellano por Tito Guizar

"EL TROVADOR DE LA RADIO"

Dibujo B. Boop y Popeye. Sinopsis. Panamá, descriptiva y Noticiario Paramount.

Mañana, noche: "Madreselva" por Libertad Lamarque.

COMIDA EN HONOR DE SADY ZAÑARTU —

El P. N. E. Club ha fijado para el sábado 2 de septiembre, la comida que ofrece en honor del escritor señor Sady Zañartu, con motivo de haber obtenido el Premio Literario "Atenea" de la Universidad de Concepción, correspondiente al año 38, de su obra "Lastarria, el Hombre solo". Las adhesiones se recibirán en la Librería Nascimento, Ahumada 125.

TRAJES

ANGORA CASA STONE

AGUSTINAS 947

CONCEDEMOS CREDITOS

Dr. Julio Berdichesky.

Enfermedades señoras. Cirugía. Ultratermia. Tratamientos modernos, afecciones ováricas, esterilidad. Estudio radiográfico.

LONDRES 79-B TELEF 89750

Si Ud. NECESITA un BUEN automóvil usado, garantido, vaya al

GARAGE SANTIAGO

DE

Guridi y Caballero, Ltda.

Av. Portugal 320. Fono 81500.

Antigua Fábrica de COCHES-CUNAS Y SILLITAS DE PASEO

Modelos europeos, líneas modernas. Precios, los más bajos de plaza.

AGUSTINAS 2499

Teléfono 89021

Trajes

MODELOS PRIMAVERA, CASA PARTICULAR

JULIO PRADO 759

Señora Moral

Especialista de fama reconocida. Atiende embarazos, ya sean normales o patológicos, diagnósticos, curaciones, tratamientos por técnicas modernas. Casos urgentes.

GENERAL MACKENNA 1038, entre PUENTE y BANDERA

Departamento 1, 2.o piso, Teléf. 63688. No hay plancha

CARTERAS

LAS ULTIMAS CREACIONES DE PARIS ENCONTRARA SIEMPRE EN LA GRAN:

FABRICA DE CARTERAS Y GUANTES

LIRA 484, esq. Sta. ISABEL.

CADA CARTERA UN MODELO

Guantes importados a precios de Fábrica.

Casa Telly

Anuncia a su clientela la exposición de trajes de primavera u verano en

AVDA. ESPAÑA 186 Y AGUSTINAS 960

Perfumado como la fragancia de una flor, suave y delicioso y fabricado con las mejores materias primas es el mejor de los jabones:

JABON flores de Pravia

AVISOS ECONOMICOS CLASIFICADOS

DE INTERES PARA UD.

ENTRE MILES, DESTACAMOS ESTAS SEIS OFERTAS DE NUESTROS AVISOS ECONOMICOS CLASIFICADOS

OPORTUNIDAD DEL DIA $ 340 ternos en casimir inglés, hechuras de primera, forros de seda donde Caselli-Lembi. San Diego 736. Fono 52118.

CONTRA NEURALGIAS: ;;Obleas Chinas Li-Wu-Pat!! CONTRA RESFRIO: ¡Obleas Chinas Li-Wu-Pat!! CONTRA DOLOR DE CAbeza: ;;Obleas Chinas Li-Wu-Pat!!

SASTRERIA CHESTERfield, abrigos confeccionados, trajes para caballeros, amplios créditos. San Diego 61. Fono 88563.

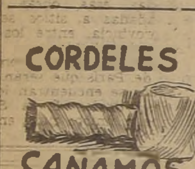

PARA BUENO Y BARATO "Mercería". Ahumada 42.

RADIOS R. C. A. VICTOR. diferentes modelos, facilidades pago. Pida demostraciones. Surtido discos Victor. Francisco Figueras y Cía., Santa Isabel 0301 A. entre Avenida Seminario y Condell. Fono 44420.

;;ATENCION!! SASTRERIA Jara. Carmen 9. Recibe hechuras, viraduras, arreglos go 68. Fono 88563.

AVISE UD. EN "LA NACION"

COMPRO MAQUINAS COSER también empeñadas; voy domicilio. Lira 933, Teléfono 51870. Sept.

SE VENDEN DOS MAQUINAS Underwood y Continental, dos calculadoras y una sumadora. Verlas y oferta por escrito Cooperativa Chile., Compañía 1264. Oficina 2. (agosto 27

MAQUINAS DE COSER. VENde cuotas mensuales. Indique domicilio. H. H., Casilla 3862. Sept. 4

31) Motores, maquinarias y artículos eléctricos.

CONTRA DOLOR DE CABEZA: ;;Obleas Chinas Li-Wu-Pat!!

;;;MOTORES ELECTRICOS!!! Dinamos ocasión. San Diego 222. 31 agosto

TALADRO ELECTRICO, VENdo. Moneda 1462.

MOTORES TRIFASICOS MARca "Asea" fabricación sueca, construcción de muy alta calidad montados con rodamientos SKF Generadores transformadores y grupos soldadura eléctrica. Listos para entrega inmediata Especialidad en rodamientos para automóviles y camiones. Descansos para transmisiones y poleas de acero partidas. — Compañía Sudamericana SKF. Estado 50. 3 Sept.

;;; TORNOS MECANICOS!!! Ocasión. Madrid 944. 31 Ag.

COMPRA Y VENTA DE MAquinarias. Depósito de romanas. Chacabuco 28-A. 3 Sept.

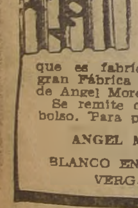

No dude Ud. que el mejor techo de todos sus similares, es MORELIT y tiene la gran garantía de que es fabricado por la gran Fábrica de Persianas de Angel Morell. Se remite contra reembolso. Para pedidos: ANGEL MORELL. BLANCO ENCALADA Y VERGARA.

PAPELES PINTADOS MITAD PRECIOS NUEVA YORK 29 TEL 84267

MAQUINARIAS, CALDEROS transmisiones, descansos, correas. poleas, todas dimensiones, ocasión vende Phillips 36, teléfono 91180. 6 Sept.

OCASION, COMPRESORA AIre, corriente, continua. Londres 11. 27 Ag.

VENTILADORES, SECADORES para fruta y toda clase industrias. Maestranza "Onar" Erasmo Escala 2728. Teléfono 91340 31 Agosto

PARA EJES DE TRANSMIsión "Fundición Grajales" es el campeón. Precios, los más bajos de plaza. Calle Grajales 2548, Santiago. Teléfono 80008. 5 Sept.

;;;TALADROS COLUMNAS BAratísimos!!! Madrid 944. 4 Sept.

;;;PLATOS UNIVERSALES surtidos!!! Madrid 944. 4 Sept.

32) Negocios e instalaciones, compraventa.

Compran y venden

MOSTRADORES, VITRINAS, estanterías, mesas, realizamos. San Pablo 2126. Teléfono 61775. 27 Agosto

AUSENTARME SANTIAGO, vendo derecho llave, persona solvente, negocio seguro: Alameda 2558. 27 Agt.

;;OCASION!! RICO PIANO GAveau, flamante, amoblado salón tallado nogal, muebles dormitorios y otros.— Alameda 2558. 27 Ag.

VENDO BOTILLERIA Y DEpósito de licores, Andrés Bello 702. Tratar de 11 a 12 y de 5 a 6.

SE VENDE MOSTRADOR ALmario, dos vitrinas y una balanza. Tratar: Raz 1292.

SE VENDE MOSTRADOR, VIdriera, cajas y estantería. Verla Matucana 828. 31 Ag.

PARA VENDER O COMPRAR negocios establecidos. Industrias o talleres.— Alfredo Gutiérrez. Huérfanos 1153. 30 Agt.

34) Operarios y obreros ofrecidos.

NIÑAS PARA LIMPIAR NUE-CONTRA RESFRIO: ;;Obleas Chinas Li-Wu-Pat!!

MAESTROS CARPINTEROS, especialistas en la fabricación de microbuses y camiones, necesita "Carrocería", San Pablo 2373.

BUENA CALADORA A MAQUIna, necesita Gath y Chaves, 5.o piso. 26 Ag.

NIÑAS PARA LIMPIAR NUEces, necesito, prefiero vivan cerca. Delicias 3538. (agt. 28

NECESITO OPERADOR AYUdante con carnet. Irarrázaval 2706. Teléfono 43152.

MUEBLISTA, NECESITO. CHIloé 1189. Agosto, 28

BUENOS PLANTILLEROS NEcesita Fábrica Calzado. A. Prat 971. 28 Agt.

FABRICA CALZADO NECESIta descarnadoras, aparadoras. Chacabuco 554. 28 Agt.

PILADE MASSA DELICIAS 2440 Desde el 1.o de Septiembre atenderá en su Nuevo Local EXPOSICION 796

AYUDANTA VESTONERA, competente, de 12 a 15 pesos diarios. Marina de Gaete 1328. 27 Ag.

NECESITO COSTURERA. TEjidos máquina. Calle Tocornal 1812. 28 Ag.

NECESITO COMPOSTURERA sastre. Arturo Prat 1419, casa 31. 28 Ag.

NECESITO PELUQUERO PARA señoras-caballeros. Pago 60 o.o. Copiapó 1003. 28 Ag.

COSTURERAS COMPETENTIsimas para confecciones de seda para señoras, necesítanse. Vicuña Mackenna 143. 31 Ag.

CONTRA GRIPPE OBLEAS Chin. s Li-Wu-Pat. 25 Sept.

35) Objetos y animales perdidos

RUEGO DEVOLVER DOCUmento a su dueño. Doy gratificación. Rosa Sala 23. 27 Agt.

36) Propiédades compran:

¿DESEA VENDER SU PROPIEdad? Deme la orden sin compromiso. Tengo compradores efectivos, rapidez y seriedad.— Alfredo Gutiérrez. Huérfanos 1153. 30 Agt.

37) Propiedades Venden

SITIOS A SEIS CUADRAS EStación Central, por Ecuador y Gumercindo, vendo; algo pie saldo mensualidades, — Ecuador 4165.

230.000, OCHO BUENAS CAsas, central, 24.000 renta. Moneda 1320. 27 Ag.

$ 100.000, VENDO CASA, 13 piezas habitación. Bascuñán Guerrero 532. Sin intermediario. Agosto, 27

60,000, LINDA PARCELA CAmino Talagante, próximo Isla de Maipo. tres hectáreas, dos casas viña, árboles frutales. Excelentes tierras.—Alfredo Gutiérrez. Huérfanos 1153. 30 Agt.

IMPONENTES DE CAJAS DE Previsión: Aprovechen los traspasos de propiedades de sus propias Cajas. Tengo muchas ofertas.— Alfredo Gutiérrez. Huérfanos 1153. 30 Agt.

5,000, URQUIZAR, ÑUÑOA, lindo sitio 440 metros. Oportunidad.—Alfredo Gutiérrez. Huérfanos 1153. 30 Agt.

FABRICA de MALETAS EL COCODRILO PORTA - DOCUMENTOS, CARTERAS, BILLETERAS Recibe toda clase de hechuras, composturas en maletas, carteras, "fundas" para maletas, etc. PRECIOS ECONOMICOS. Retiramos trabajo a domicilio TELEF. 63521 SAN ANTONIO 733

OPORTUNIDAD, POR DEUDA vencida, vendo mi casa $ 50.000, facilidades; acepto hipoteca 30 mil pesos plazo 6 meses, pago 12 por ciento anticipado. Pizarro 2840.— Rosa Cortés.

INTERESANTE VENDO 20 CAsas valor comercial $ 220,000, 20 por 50, ubicación gran porvenir, se venden en $ 160.000. Deuda bancaria $ 40.000.— Del Río — Bandera 552. 29 Ag.

39) Productos Medicinales y Drogas

TOME "PECTORAL. PUA". 14 Sept.

¿ESTA USTED ENFERMO DEL hígado? Use CRETOL, se sentirá inmediatamente mejor. Cajita de 40 tabletas, $ 4.60; sobre de tres, $ 0.40. 3 Sept.

LOS BAÑOS "ELECTRA SOleis" le darán salud y vida. Luz filtrada por cristales especiales para cada caso. Monjitas 324. 26 Sept

CONTRA DOLOR DE MUELAS: ;;Obleas Chinas Li-Wu-Pat. 25 Sept.

40) Préstamos, Acciones, Bonos y Socios

CARLOS OSSANDON BANDEra 168. Tramita préstamos hipotecarios en las mejores condiciones. Agosto, 31

DINERO PARA HIPOTECAS desde $ 10.000, ofrece constantemente. Capitalistas encontrarán magníficas inversiones al mejor interés. Oficina Propiedades: Jorge Cristi Salamanca. Morandé 291. 10 Sep.

$ 5.00., $ 10.000, $ 15.000, $ 20.000, $ 60.000 partidas listas, garantía hipotecaria— Del Río, Bandera 552. 29 Ag.

Firestone RECIEN RECIBIDOS. PEDRO MEDINA Distribuidor.

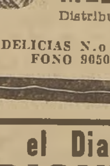

DELICIAS N.o 2476, FONO 90506

Concurso de Vacaciones "VANKA" | Auspiciado por el Diario "LA NACION"

LAS ESFERAS EXACTAMENTE IGUALES CORRESPONDEN A LOS NUMEROS:

... ...

NOMBRE Y APELLIDOS: ... ...

CIUDAD. CALLE Y NUMERO.. .. . .

Este cupon debera acompañarse del cupón que se da a los avisadores economicos del Diario "O". de un sobre vacío de Cretol de 1 peso, bajo sobre cerrado a: "CONCURSO VANKA".— CASILLA 81-D.— SANTIAGO.

EL MEJOR LAXANTE: "CRETOL".
LA MEJOR CREMA: "VANKA".
EL MEJOR DIARIO: "LA NACION".

EMISORAS OTTO BECKER

CE 89 — ONDA LARGA - CORTA DE 25 METROS — CE 1170

TRANSMITEN HOY LAS SIGUIENTES OFERTAS DEL DIARIO "LA NACION"

12.45 A 13 HORAS

MOZOS, COCINERAS, NIÑERAS, NIÑAS, TOdo servicio, aunque con guaguas; niñitas grandecitas. Buenos sueldos; buenas casas para buenas empleadas. Oficina preferida todo Santiago. Arturo Prat 16, cerca Alameda APRENDA INGLES CORRECTAMENTE. Metodo propio. Contabilidad: curso rápido. Instituto Anglo-Americano. Huérfanos 1235.

MAESTRO MARCOS, ESPECIALISTA CALZAdo ortopédico. Esmeralda 831. Fono 68666.

AUSENTARME SANTIAGO, VENDO DERECHO llave, persona solvente, negocio seguro: Alameda 2558.

;;OCASION!! RICO PIANO GAVEAU FLAmante, amoblado salón tallado nogal, muebles dormitorios y otros. Alameda 2558.

COMPRO AUTO O CAMION VIEJO: DESARmaduría autos. Fono 86049.

PELUQUERIA Y SOMBRERERIA PARISIEN. Madame de J. Castagnola. Se reciben hechuras. Especialidad en transformaciones y toda clase de flores artificiales. San Diego 998.

HAGO GRANDES PARTIDAS DE MESAS PARA Quintas y residenciales precios especiales para comerciantes, encontrarán en "Buen Amigo". San Diego 924. Fabricación propia, facilidades pago. Su dueño chileno.

FABRICA DE PLANCHAS Y CORNIZAS DE yeso, gran existencia. Ferrer. San Luis de Francia 1650. entre Maule y Ñuble.

22 A 22.15 HORAS

FOTO ESTUDIO "BARTSCH". MERCED 785. Teléfono 63733.

OPORTUNIDAD DEL DIA. $ 340. TERNOS EN casimir inglés, forros de seda, donde Caselli-Lembi. San Diego 736, fono 52118.

LLEGO SEMILLAS PAPAS GARANTIDAS LOS canales, a precio sin competencia. Borjas 167.

¿AUTOMOVIL CHOCADO? LLEVELO DONDE Arturo Poull. San Diego 1278. Teléfono 50074. Tapicería, soldaduras.

CONTRA NEURALGIAS: ;;OBLEAS CHINAS Li-Wu-Pat!!

CONTRA GRIPPE. OBLEAS CHINAS LI-WU-Pat.

CONTRA DOLOR DE CABEZA: ;;OBLEAS Chinas Li-Wu-Pat!

SASTRERIA M. BLANCO. RECIBIO NOVEdoso surtido en casimires ingleses para Primavera. Colores y dibujos de gran moda. Otorgamos crédito. Delicias 2668.

;;;MADAME ALICE!!! SANTO DOMINGO 810. liquida para Fiestas Patrias. Sastres, telas importadas, hecho por modisto. $ 160, 240, 290; gran surtido de tapados, batas angoras. ;;;No confunda!!!

REPARACIONES RADIOS, GARANTIDAS, voy domicilio. Teléfono 63062.

$ 350. TRAJE FORRADO EN SEDA. GUENdelman, sastre. San Diego 852, lado Teatro Caupolicán. Facilidades de pago.

PROPIETARIOS, TOMO POR mi cuenta o administración más propiedades, hago reparaciones, aseguro renta fija mensual, hago deudas y hago conversiones. Oficina Ramón del Río, Bandera 552. 29 Ag.

$ 30.000 NECESITO 2.a HIPOteca, primera a Caja Hipotecaria. Bonos 6-3 4. valor propiedad avalúo $ 278.200, pago 12 por ciento. Casilla 2313, José. 29 Ag.

41) Propuestas públicas y particulares.

LA FABRICA Y DEPOSITO Central, de Vestuario y Equipo del Ejército, Santo Domingo número 3317, solicita propuestas públicas por 10 000 blusas, de campaña de lanilla gris-verde y 6.347 blusas de paño nuevo modelo, para el 31 de agosto de 1939, a las 16 horas.— Bases y antecedentes diariamente en la misma repartición.— EL JEFE. 31 Ag.

PROPUESTAS DE MEDICAmentos, útiles y material sanitario. Se solicitan propuestas públicas para proveer de medicamentos, útiles y material sanitario al Ejército. Las propuestas serán abiertas el 26-IX-939, a las 16 horas. Bases y antecedentes: San Ignacio 242. El jefe del Departamento de Sanidad Militar del Ejército. 29 Ag.

42) Personas Buscadas

NECESITO SABER DE LA SEñora Berta Saint Griére; señora Blanco de Concha. Edison 445, Ñuñoa.

44) Radios, Pianos,

MATERIALES Y REPUESTOS para radio, cómprelos en Central Electric. Morandé 281. 1.o Sept.

PARTICULAR COMPRA PIANO. Teléfono 67347. 30 Agst.

NO COMPRE JUGUETES pruebe Radio Phillips, en Ahumada 1, esquina Delicias. Sept., 7

RADIOS MODELOS 1939, DESde $ 60 mensuales. Importadas; garantidas. Delicias 845. 30 Ag.

CUERDAS Y REPUESTOS PAra victrolas de todas marcas Precios bajos. Casa Americana San Diego 189. 15 Sept.

RADIOS R. C. A. VICTOR, DIferentes modelos, facilidades pago. Pida demostraciones. Surtido discos Víctor. — Francisco Figueras y Cía., Santa Isabel 0301 A, entre Avenida Seminario y Condell, Fono 44420. 10 Septiembre.

CUERDAS, REPUESTOS PARA Victrolas de todas marcas, composturas. Precios bajos.— Casa Americana, San Diego 189. 15 Sept.

REPARACIONES RADIOS, GArantidas. voy domicilio. Teléfono 63062. 13 Sept.

;;;LIQUIDAMOS!!! VITROLAS ortofónicas; Víctor muebles, al precio de portátiles. San Diego 844.

;;;LIQUIDAMOS!!! VITROLAS ortofónicas; Víctor muebles, al precio de portátiles. San Diego 844. 1.o Sept.

47) Citaciones y notificaciones.

CITACION. — CITASE A Asamblea General Extraordinaria de Socios del "Colo Colo F. C.", para el martes 29 de agosto de 1939, a las 19.30 horas para que se pronuncie sobre la siguiente tabla: a) Autorización al directorio para suscribir las escrituras públicas de compra de un bien raíz para la construcción del Estadio, y b) Renuncia del vicepresidente y elecciones a que haya lugar. — El Secretario. (agosto 27

EN SANTIAGO, 23 DE AGOSTO 1939. En presencia del Inspector del Trabajo, Aristodemo Escobar se constituye el Sindicato Profesional del personal de la Central de Compras de Beneficencia Pública, eligiéndose la siguiente mesa directiva: presidente Angela Torrent, secretario Carlos de la Cruz. tesorero Clorinda Morales Campos, directores: Ester Bravo Pantoja, Elena Oliva Berrios. (agosto 27

48) Talleres y Composturas

MAESTRO MARCOS. ESPEcialista calzado ortopédico. Esmeralda 834. Fono 68666 Sept. 17

COMPONENSE ANAFES, LAMparas, cocinas, sopletes, Taller, "Armería", San Diego 59. 28 Ag.

53) Fotografía y Cine

PARA REVELADOS, COPIAS Y ampliaciones, prefiera la Casa Hans Frey. Huérfanos 1066, 2.o piso. Sept. 19

Tribunales de Justicia

CORTE SUPREMA
Movimiento de ayer

TRIBUNAL PLENO. Rel. Sr. Fuenzalida La Corte se ocupó en acuerdos, lectura de sentencias, recursos de queja y demás asuntos de Tribunal Pleno. Fallos del acuerdo: Agustín Ortúzar con Caja de los Ferrocarriles del Estado, sin lugar fondo; Contra José María Calbul y otro, sin lugar fondo; Contra Segundo Mendoza, sin lugar fondo; Contra Octavio Lavín, sin lugar forma; Queja de Carlos Venegas, sin lugar; Queja del Convento de San Agustín, sin lugar; Queja de Víctor Sarmiento B. sin lugar; Queja de Roberto Badilla P., sin lugar; Queja Caja Nacional de Ahorros, sin lugar.

CORTE DE APELACIONES

PRIMERA SALA. Relator Sr. Díaz. 1 sum. por muerte de L. A. Novoa, aprobada; 2 sum. por muerte de P. Peña, aprobada; 3 sum. por homicidio de J. Contreras, aprobada; 4 sum. por incendio, aprobada; 5 sum. por incendio, aprobada; 6 trámite: 7 C. 2.o Vargas c| L. Labarca, confirmada; 8 suspendida; 9 c| B. Markoff y otros, revocada; 10 sin Tribunal., Falladas en cuenta: A. Domke con B. Muza, sin lugar deserción: H. León c| M. Sepúlveda, sin lugar deserción; O. Guerra con M. Vargas, devuelta por no existir recurso. Alegaron: en la 7 don Oscar Lizana, confirmando; en la 8 don Neftalí Cruz, revocando.

SEGUNDA SALA. Relator Sr. Urrutia. 1 c| M. J. Troncoso confirmada; 2 suspendida; 3 Denuncia por falso testimonio, competencia, fallada competencia; 4 mal anunciada; 5 trámite; 6 Antecedentes de L. Bravo, revocada; 7 Antecedentes de M. Pontigo, revocada; 8 c| F. Alarcón acuerdo; 9 c| J. Duarte, acuerdo; 10 no vista. Alegó en la 8 y 9 don Fernando Guzmán, revocando.

TERCERA SALA. Relator Sr. Pemjean 1 sum por hurto a M. Cherrier, aprobada; 2 sum. por muerte de M. Villegas, aprobada; 3 c| V. Chávez y otro, aprobada; 4 sum. por hallazgo de un feto, aprobada; 5 sum. por muerte de R. Sepúlveda, aprobada; 6 sum. por robo de especies a L. Yentzen, aprobada; 7 sum. por muerte de A. Schwartzman, aprobada; 8 sum. por muerte de L. Valdenegro aprobada; 9 c| A. L. Pérez y otros, acuerdo; 10 y 11 A León c| M. Socias, alegatos pendientes; 12 no vista. Falladas del acuerdo: C. Gianelli con A. Silva, sin lugar: F. Gómez con G. Ossa, confirmada; Ruiz y Miranda con Blanco y Olalla, invalidada. Alegaron: en la 7 don Fernando Fuenzalida, aprobando: en la 9 don Oscar Flores y don José Vergara, revocando; en la 10 y 11 don Alejandro Madrid con don Juan de Dios Valenzuela.

CUARTA SALA. Relator Sr. Poblete. 1 suspendida; 2 E. Valenzuela c| G. Guevara, confirmada; 3 c| L. Flores, confirmada; 4 c| J. Ogaz, improcedente recurso; 5 c| F. Sánchez, aprobada; 6. A. Espinoza y otros c| A. Tagle, confirmada; 7 trámite; 8 recurso de hecho de H. Tayer, desechado; 9 trámite; 10 c| M. Díaz, acuerdo y diligencias. Agregadas c| C. Pacheco y otra, sin recurso. Alegaron: en la 4 don Francisco J. Barros R.; en la 6 don Pablo Langlois, confirmando; en la 8 don Armando Uribe H., por el recurso; en la 10 don Ramón Ossa, revocando, con don Benjamín de la Barra, confirmando.

QUINTA SALA. Relator Sr. Puebla. 1 A. López con M. Pizarro, aprobada; 2 sum. por incendio, aprobada con declaración; 3 c| L. Sepúlveda, aprobada; 4 J. Luksic con Municipalidad de Ñuñoa, acuerdo y diligencias; 5 c| F. García, confirmada; 6 c| O. Quintanilla, confirmada; 7 sum. por denuncia de E. Jaimovich, aprobada; 8 sum. por denuncia de F. Valdivia, aprobada; 9 sum. por hurto a M. Maturana, aprobada; 10 sum. por desaparecimiento de J. Cornejo, aprobada. Agregada: c| R. Moreno. Alegaron: en la 1 la señorita Laura Müller R., aprobando; en la 4 don Belisario Prats, revocando.

TERNAS PARA PROCURADOR DE SAN VICENTE Y CACHAPOAL.— En el Pleno celebrado ayer por la Corte de Apelaciones formó las siguientes ternas:

Para el cargo de procurador del número de San Vicente: señores Arturo Vidal Aguayo y Ernesto Contreras Escudero, procuradores del número de La Unión; y don Maximiliano Ossandón Aguirre.

Para el cargo de procurador del número de Cachapoal (Peumo): señores Arturo Vidal Aguayo, Maximiliano Ossandón Aguirre y Domingo Capetillo.

LA CUESTION DE COMPETENCIA EN EL PROCESO POR PUBLICACIONES DE "EL SOL".— Ha ingresado a la Corte Suprema la compulsa tomada por el Juzgado Militar en el proceso por el complot del 9 de julio último, para el efecto de resolver la cuestión de competencia surgida entre el juez militar y el Ministro de la Corte de Apelaciones don Antonio Anguita, respecto al proceso seguido por publicaciones del diario El Sol. Estima el primero que, por tener conexión con dicho complot, este asunto corresponde a la justicia militar, mientras el segundo, opinando que carecen de relación con él, declara que debe ser juzgado por la justicia ordinaria.

La Corte Suprema pasó los antecedentes al Fiscal del Tribunal, don Eduardo Erazo, quien habrá de dictaminar sobre la contienda de competencia.

lo mejor! Ungüento Monte Santo

SOC. DISTRIBUIDORA DE VIDRIOS PLANOS PIVOLSTRA Ltda. ALAMEDA 2284 TELEF. 61636 STGO.

PAPAS SEMILLON, CORAHILA LARGA, OVALADA, REDONDA. Ofrezco por carros y partidas. Dirigirse: VEGA MUNICIPAL, Bodegas 117 y 119, o ESTACION LLANQUIHUE, Casilla 6318, Santiago. MOIS NEGRIN

GUIA PROFESIONAL

ABOGADOS

LISANDRO SANTELICES Huérfanos 1112. Teléfono 86831. 31 Dc. 1939.

SALAS ROMO Hnos. Huérfanos 1294. 7.o piso. 31 Agosto.

ALEJANDRO SERANI B. Huérfanos 1294, departamento 85. 31 Agosto.

MEDICOS

Dr. RAIMUNDO RATINOFF Asma — Corazón Broncopulmonares — Rayos X Manuel Rodríguez 764 Teléfono 84639. 20 Sept.

DOCTORA BEHM Mac - Iver 663 19 Sep.

BEDOYA HUNSDOEFER Enfermedades sangre. Gonorreas. Piel, Venéreas, Rayos X, para piel. 1-5. Moneda 1695. 30 Agosto.

Dr. GORGEWSKY Rayos X. Estómago - Hígado Broncopulmonares - Diabetes 2 a 5. Almirante Barroso 57. 31 Agosto.

FAIVOVICH Corazón. Pulmón, Estómago. Rayos X. Nataniel 426. — 63975. 17 Sept.

ERNANI PARODI Piel, Sífilis, Venéreas. Arturo Prat 177. 18 Sept.

MANUEL FRANCISCO BECA. Estudios Alemania. Mentales y nerviosas, 4-6. Rosales 1680. Teléfono 87289. 17 Sept.

CLINICA PIEL, VENEREAS DR. SYLVESTER Electromedicina, Laboratorio. Consultas 8-9 1 2 y 2-8. Teléfono 89622. Santo Domingo 1523. 31 agosto

Dra. LUISA PACHECO de AVILES Médico-Cirujano Señoras y niños, tratamientos esterilidad femenina. Consulta 2-5. Nataniel 475. Fono: 86762. N|O.

A. WAISSBLUTH Especialidad corazón, pulmón. Rayos X. Estómago, sífilis. Delicias 2294, 3.30 - 6.30. Teléfono 60092. 4 Sept.

Dr. DIMITSTEIN. Exclusivamente señoras. Rayos X. Ahumada 47. 14 Sept.

GASTON RAMIREZ Piel, Sífilis, Venéreas. Monjitas 779. 13 Sept.

ERNANI PARODI Piel. Sífilis, Venéreas. Arturo Prat 177. 18 Agosto.

RAMOS Impotencia sexual. Piel, Várices. Gonorreas. Huérfanos 1917. 18 Sept.

Dr. LOIS. Catedral 1467. Urinarias: de 2-4. Fono: 64364. 18 Sept.

WAUGH ROJAS Cirugía Impotencia sexual. Várices. Hemorroides. Miraflores 459. Teléfono 82149. 24 Agt.

RAUL GALLEGUILLOS ROJAS Pulmón, Corazón, Hígado y Estómago. Nataniel 457. Teléfono 80691. 12 Sept.

VETERINARIOS

CLINICA VETERINARIA AMERICANA. Hospital de Perros y Gatos. Consultas permanentes. Se hacen cortes perfectos oreja. Consultas domicilio. Providencia 265. Teléfono 45224. 31 Agosto.

Dr. E. FERNANDEZ NAVAS Médico-Veterinario San Francisco 1171.— Teléfono 51822. 27 Agt.

OPTICOS

OPTICA KOHN Pasaje Matte 23. Casilla 1509 28 Dic. 939

OPTICA HERRMANN Instituto especialista en anteojos. Estado 40. 18 Dicbre.

OCULISTAS

GUSTAVO LOPEZ PATIÑO Consultas 6 - 8. Moneda 973. Piso 8.o, Oficina 837 Teléfono 89845. 14 Sept.

DENTISTAS

Dr. HECTOR PACHECO P. Dentista Extracciones difíciles, puentes y placas modernas. De 3 a 7, edificio "La Nación", Agustinas 1269 Teléfonos 82222-47509 N|o

ELVIRA ROSAS Especialidad niños. Ahumada 236. Agosto, 25

GUILLERMO AHUMADA Carmen 25. 17 Sept.

ARTEMIO BARRIENTOS Porcelanas, cirugía dental, radiografías. Matías Cousiño 150. Teléfono 80645. 31 Agosto.

Dr. ARMANDO RODRIGUEZ B. Cirujano Dentista. Andrés Bello 976.— 9 1|2 — 11 1 2. Placas completas sin paladar, molares neumáticos. Sept. 19

Porcelana fundida Jacket Crown

Dr. R. OTERO BAÑADOS Agustinas 972, Of. 511-512. Teléfono: 60492. 15 Sept.

LABORATORIO DENTAL FONTECILLA. Protesis moderna. San Pablo 1239, Fono 74781. 21 Sept.

DOCTOR VALENCIA COURBIS. Radiogramas: puentes removibles, porcelana fundida; CONFECCION PERSONAL. Consultas: 10-18 horas. Estado 42. Departamento 604. Fono 89718. 17 Sept.

RENATO FONTECILLA. Extracciones, placas, puentes.— Esmeralda 878. 20 Sepbre.

JULIO FLORES Facilidades de pago. Puente 585 23 Sepbre.

MECANICOS DENTALES

DENTADURAS Placas, composturas, dos horas. Precios módicos. Barahona. San Francisco 120. 30 Agosto.

PLACAS DENTALES, COMposturas ultra rápidas, 15 pesos. Delicias 179. 27 Agt.

DENTADURAS, PLACAS. Composturas 2 horas, puede esperarlas. Nueva York 17. 14 Sept.

MATRONAS

BLANCA FISHER Avenida España 60 Setp. 7

AMELIA MATUS Echaurren 75. — Fono 82104. 3 Sept.

BLANCA PINEDA Recibe pensionistas. Consultas gratis. San Diego 267. 31 Agosto.

SEÑORA PHERINY Atiendo enfermas de provincias Lord Cochrane 95 28 Ag.

SEÑORA MORAL Embarazos normales o patológicos, Suturas, Casos urgentes. General Mackenna 1038, entre Puente y Bandera, Departamento 1. Teléfono 63688. (No hay plancha). 30 Agosto.

LABORATORIOS

LABORATORIO CLINICO CALMETTE. Bacteriología. Química, Hematología. — Bandera 140, Departamento 1-A. 2.o piso. Teléfono: 64287.

Señorita Clementina Machado Hoppin, cuyo matrimonio con el señor Rubén Chaigneau Véliz ha quedado concertado.

Hizo la visita de estilo el señor Carlos Chaigneau V.

HORA CATOLICA.—

La Sección Casadas Jóvenes" de la A. C. de Mujeres iniciará hoy domingo 4.o a las 11 horas una serie de transmisiones dedicadas especialmente a las madres y esposas que viven en el campo.

Esta Hora irradiará un escogido programa musical. En ella hablará, sobre el Evangelio el Rvdo. Padre Alfredo Moreno, de los SS. CC.

NACIMIENTOS.—

En el Pensionado de la Maternidad "Carolina Freire" ha nacido Martita, hija del señor Luis Rojas Olivares y de la señora Tala C. de Rojas Olivares.

La Hora Católica será transmitida, como de costumbre, por C. B. 57 y C. B. 1180 Radio Sociedad Nacional de Agricultura.

EX ALUMNOS DEL LICEO ALEMAN.—

Hoy domingo 27 del presente, se reunirán los ex alumnos del Liceo Alemán, en Moneda 1661, a las 15 horas.

El directorio del Centro de ex Alumnos ha convocado a esta reunión, con el objeto de que se estrechen los lazos de amistad entre los que durante largos años fueron compañeros.

Durante la reunión, un ex alumno ejecutará algunos números de piano y el Rvdo. padre Teodoro Drathen dará una charla, acerca de los indios fueguinos, sus costumbres y su civilización.

Al terminar la reunión, el colegio ofrecerá unas once a los ex alumnos asistentes.

ENFERMOS.—

De cuidado, en la Clínica Alemana, el niñito Jorge S. Rojas C.

—Está enferma la señora Loreto Munizaga de Iñíguez.

FALLECIMIENTOS.—

Don Jorge Coles B.— Ha fallecido en Talcahuano don Jorge Coles B., ex Vice Cónsul del Portugal en nuestro país, cargo que desempeñó con acierto y honradez.

Unido en matrimonio a la señora María Castro Meyer, formó un hogar respetable y venturoso.

El señor Coles fallece a los 32 años de edad.

—Don Manuel Figueroa Larraín.— Ayer dejó de existir en esta capital el señor Manuel Figueroa Larraín, vinculado a distinguidas familias. Sus funerales se efectuarán privadamente mañana. El cortejo partirá de la calle Valdés Vergara N.o 344.

EN MEMORIA DE NINI

Señora EUGENIA VICAIRE DE SURA

Señor, tus designios son impenetrables pero rectos, santos, y aunque a veces amargos para nuestros corazones, no por eso dejaremos de acatarlos resignadamente. Oh, nosotros sabemos que el cáliz que ahora es amargo aquí abajo, en la tierra, no lo será después en el más allá, en el cielo, alturas plácidas de la luz eterna.

Tus manos le rociarán sobre el corazón, dándole alegría inefable y paz inmortal.

Oh, Señor, veneramos este consolador misterio y llenos de esperanzas en Tu misericordia, recordamos, que hace un año, acogiste en el divino e infinito regazo a tu noble sierva, nuestra —olvidada Nini, plena de vida y radiante de hermosura, y quien fué la incomparable hija, la modelo de hermana y la más paciente y piadosa esposa.

Sea para los suyos un lenitivo la convicción cristiana que ella, quien supo ser mártir en este mundo, ciñe en su frente la corona de la gloria que recibirá en premio de su voluntad caritativa y de la acrisolada pureza de su corazón sin tacha.

En sufragio de su alma se oficiará una misa en la capilla del Cementerio General, a las 10 A. M. el lunes 28 de agosto.

Rogamos a todos los que le tenían afecto nos acompañen a los pies del Divino Redentor a ofrecerle en nombre y memoria de ella, el homenaje cariñoso de la corona de nuestras oraciones.

GUILLERMINA GARETTO.

CARECEN DE FUNDAMENTO LOS RUMORES SOBRE UN SEGUNDO MUNICH, DICEN LOS BRITANICOS

La reunión celebrada ayer por el Gabinete en que se decidió la respuesta a Hitler

LONDRES, 26 — (U. P.) Investigaciones en los círculos bien informados revelan que carecen de fundamento los rumores que han circulado de que se prepararía otro arreglo de Munich, en el cual Polonia sería la víctima.

Se pronostica que la respuesta británica que mañana llevará Mr. Henderson a Berlín expresará que son inaceptables las sugestiones de Hittler de que Gran Bretaña abandone a los polacos.

Esta respuesta fué decidida por Chamberlain, Lord Halifax, Cadogan, Butler y Henderson, e inmediatamente fué transmitida al Gobierno francés, el que dió instrucciones al Embajador Coulondre para que dijera a Hitler de que Francia no puede aceptar las insinuaciones alemanas.

ESTUDIO DE LA RESPUESTA

Después el Gabinete estudió los términos exactos de la respuesta británica y se vuelve a reunir a las 10.30 horas para establecer la forma definitiva de la respuesta.

Las personas bien informadas dicen que se necesitará mas tiempo porque la respuesta no será un rechazo categórico sino que contendrá contraproposiciones. Se entiende que éstas no ofrecerán a Alemania Danzig, el Corredor u otro territorio polaco, sino que incluirán medidas que, según los británicos, eliminarían la futura tirantez entre Polonia y Alemania, sin que la solución sea injusta para una u otra nación.

LA MANIOBRA DE HITLER

Como no se espera aquí que Hitler acepte este plan, los diplomáticos neutrales creen que ha sido trazado para que, en caso de una posible ruptura de la paz, quede de manifiesto el esfuerzo que se ha hecho para convencer a Hitler.

Otra causa de retardo en enviar la respuesta podría ser el deseo de algunos Ministros de que Gran Bretaña y sus aliados manifiesten ahora los principios gracias a los cuales creen que podría llegarse a una paz justa, y expresen su buena disposición para negociar esa paz. Los liberales y los laboristas han estado instando, al igual que los que apoyan al Gobierno, para que se publique un "programa positivo", que comprendería la limitación de los armamentos y un nuevo arreglo colonial así como amplias concesiones comerciales y financieras para ayudar a los países más pobres.

SONDEADOS LOS FRANCESES

Se informa que los franceses fueron sondeados respecto a la conveniencia de anunciar ese "plan de paz", pero que éstos parece que creen que sería demasiado tarde para cambiar el rumbo de los acontecimientos europeos.

Aunque los británicos, franceses y polacos parecen cada vez más resignados ante la posibilidad de una guerra, aún no se abandonan acá todas las esperanzas. Los observadores neutrales creen que, por lo menos, se hará otra tentativa de paz antes de que la suerte de Europa se juegue en una lucha general. Están convencidos que Mussolini, que se ha mantenido silencioso en forma extraña, hará ese esfuerzo antes de que Hitler recurra a la fuerza.

Los vapores ingleses y alemanes regresan a sus puertos de origen

HELSINGFORS, 26. — (U. P) — Varios propietarios de barcos británicos ordenaron a sus buques que se encuentran en puertos finlandeses regresar inmediatamente a Inglaterra, aún sin carga, que debe ser, en su mayoría, madera.

Otros buques que iban rumbo a Finlandia recibieron por radio, instrucciones de regresar apresuradamente a Inglaterra.

Se teme que los exportaciones finlandesas de madera, papel y celulosa disminuyan seriamente como consecuencia de la guerra.

LLEGADA DE BARCOS ALEMANES A PUERTOS GALLEGOS

MADRID, 26.—(U. P). — Informan de Vigo que llegaron 3 vapores alemanes después de recibir instrucciones de entrar en puertos neutrales. Infórmase que otros barcos alemanes están llegando a diversos puertos de Galicia.

NORMAL. LA NAVEGACION ALEMANA EN CENTRO AMERICA

COLON (Panamá), 26. — (U. P) — La navegación alemana prosigue normalmente en ésta: el vapor "Bogotá" zarpó esta mañana a Guayaquil, de acuerdo con su itinerario y con 31 pasajeros, y el "Cordillera" debe llegar el 28 del actual, procedente de la costa oriental de Centro América, para zarpar el día siguiente hacia Hamburgo con 12 americanos entre sus 30 pasajeros. La agencia del Hapag Lloyd insiste en que no hay cambio contemplado en el itinerario.

EL "BREMEN" ES ESPERADO EN NUEVA YORK

NUEVA YORK, 26.—(U. P.).— En las oficinas del Lloyd Norte Alemán se dice que el transatlántico "Bremen" es esperado en este puerto el lunes, a pesar de las informaciones indicando de que después de hallarse en medio del océano había regresado a Alemania.

En el "Bremen" viajan 1.700 norteamericanos.

Se han cancelado las partidas de los vapores "Saint Louis" y "Bermuda" cuando ya se encontraban en el muelle 600 pasajeros para tomar dichos vapores.

SEGUROS SOBRE RIESGOS DE GUERRA

LONDRES, 26.— (U. P).—Las compañías de seguros de vida han anunciado que en adelante las nuevas pólizas que se contraten excluirá la cláusula de "riesgo de muerte por hostilidades, sea civiles o de otro carácter". Se agrega que para la próxima semana se ha fijado una reunión en las que se discutirá la posibilidad de emitir pólizas con el riesgo de guerra previo pago de un premio especial.

Se recuerda que durante la guerra mundial todas las pólizas de seguro de vida cubrían los riesgos de muertes en guerra, tanto de soldados como de civiles.

Traslado de las obras de arte del Museo del Louvre

PARIS, 26.— (U. P.)—Los franceses han comenzado a transportar las obras de arte del Museo del Louvre y otros a sitios seguros, y se anuncia que los museos y bibliotecas están cerrados hasta nuevo aviso, ocurriendo lo mismo con el castillo de Versalles donde, también, ha comenzado el embalaje de las obras de arte.

El traslado de los tesoros del Louvre se efectúa de acuerdo con un plan largamente preparado, dividiéndose las obras de arte en tres categorías: en la primera están las más célebres e importantes, tales como la Gioconda; en la segunda, obras de un valor también excepcional y, en la tercera, las demás.

Se cree que en la primera lista figuran no solamente cuadros tales como los de Rembrandt o Leonardo de Vinci, sino también obras de los maestros franceses de todas las épocas, calculándose que, en ella, figuran 11 cuadros de Rembrandt, inclusive tres auto-retratos.

Todas esas obras serán trasladadas a sitios seguros en provincia, entre los que serán distribuídas.

Entre los otros tesoros de arte de París que serán trasladados se encuentran los célebres vitrales de la Sainte Chapelle, únicos quizá en su género.

NOVIOS

ARGOLLAS de oro garantidas, macizas, selladas y grabadas, desde $ 98 el par. Entrega inmediata

Casa Sostin

"FABRICA DE ARGOLLAS"

Nueva York 66. No confundir

TRAJES SASTRE

CONFECCIONADOS POR ESPECIALISTA VIENES. $ 165. IMPORTADOS, 280.—, BATAS Y TAPADOS, ULTIMAS CREACIONES:

Madame Madeleine

SANTO DOMINGO 829.

Culto Evangélico

Comentario Dominical.-

Valores divinos que anidan en la personalidad humana le dan a ésta significado infinito. Dostoiewsky, le ha expresado noblemente: "Somos ciudadanos de la eternidad".

El doctor Alexis Carrel, reciente conquistador del premio Nobel no comparte con aquellos que sustentan una baja estimación del hombre.

Para el Dr. Carrel: "a pesar de su estupenda inmensidad, de mundo de la materia es muy reducido para el hombre". Agrega: "Pero el hombre pertenece también a otro mundo: mundo que, si bien encerrado dentro de sí, comprende el espacio y el tiempo. Y en este mundo, si su voluntad es indomable, puede viajar sobre cielos infinitos".

Uno de los pensadores eminentes de los tiempos modernos fué Emanuel Kant. Envuelve toda su filosofía en esta frase: "Dos cosas me llenan de constante y creciente admiración y pavor: el cielo estrellado y la ley moral que siento dentro de mí". ¿Qué quiso decir con ello? Simplemente que, en cada uno de nosotros, hay algo cuanto a maravilla y belleza, comparable a la majestad y magnificencia de la bóveda celestial.

Los poetas y científicos que dan testimonio de la grandeza del hombre, nos hacen recordar de un libro escrito muchos años ha, la Biblia. En ésta se nos refiere que Dios creó al hombre a su propia imagen y le "confirió poder". Nos habla, también, de la eminente personalidad de Cristo, que, a los hombres con quienes estableció contacto, los convirtió en hombres de poder espiritual.

El cristianismo es una fuente de poder interno por cuyo medio las personalidades débiles se tornan fuertes: las personas psicológicamente divididas se integran: potencia que sana las mentes heridas y prodiga paz y alegrías íntimas. No hay enfermedad o debilidad personal que no sea curada mediante la aplicación del espíritu cristiano. Numerosos pensadores admiten la validez de la experiencia del apóstol Pablo, que siendo una personalidad dividida se rindió a Cristo y, como resultado de dicha experiencia, pregonó por doquier: "Todo lo puedo en Cristo que me fortalece". Ese extraño poder que encontró el sabio de Tarso, años ha, está a disposición de cualquier hombre que desee posesionarse de él.

Encontrar a Cristo en la experiencia personal es encontrarse uno mismo. De ese modo, uno llega a ser más feliz con la nueva personalidad que con la antigua, porque ahora uno en realidad empieza a vivir.

Pedro Zöttele.

Vida religiosa

Domingo trece después de Pentecostés

Diez leprosos pisoteando la prohibición legal y movidos por ese instinto de conservación que ni con la muerte sucumbe, porque es la voz fisiológica del alma inmortal y que esta vez, como nunca, sienten brioso y triunfante, pues lo apoyan en el poder inaudito del divino Jesús, le gritan con todas sus ansias de sanar "Maestro, ten misericordia de nosotros". Así habla vigorosa la fe que es una realidad que de Dios emana y a El nos conduce, y por eso, resonando en el Corazón de Cristo, provoca su misericordia y el milagro se realiza.

¡Cuánta necesidad, lector, tenemos de lanzar ese grito de fe, para que Cristo-Jesús, sane la lepra de nuestras ligerezas, de nuestra liviandad, de nuestros caprichos e irreflexiones, de nuestros fingimientos, de todo ese fondo malo y secreto que bulle en nosotros, patente a los ojos de Dios, pero que tan mañosamente encubrimos.

Jesús ha puesto una condición a los enfermos: "Id y mostraos a los sacerdotes" les dice, y con estas palabras esboza el Señor el régimen que ha de establecer en su Iglesia, de la cual la Sinagoga y sus sacerdotes son únicamente un símbolo, una figura.

No hay purificación posible para el hombre después de haber delinquido sin que se presente al sacerdote y obtenga de él, mediante la absolución sacramental, la garantía de que Dios le ha limpiado de su lepra y pueda restablecer legalmente sus relaciones con El y reintegrarse a la comunidad cristiana. No basta arreglar a solas nuestras cuentas con Dios, como no bastó a los leprosos para su salud legal el que Jesús les hubiera dicho "Yo lo quiero, sanad". Es necesario, como entonces, el recurso del sacerdote, institución visible de Cristo, para que nos confirme en su perdón. Es cierto que para el orgullo humano resulta penosa la confesión, pero esa penosidad queda compensada con las ventajas que reporta. Esa manera de oponer un dique real y visible a la corriente del mal y que invita a reacciones interiores por medios adecuados a nuestra responsabilidad humana; que obliga a recoger y a precisar los hechos para exponerlos, que saca a luz el pecado, en vez de taparlo en la penumbra como desearíamos: que nos hace juzgar nuestros delitos con tanta mayor imparcialidad cuanto que otro los juzga también con nosotros; que los despoja, descarnándolos, de sus innegables encantos; que nos procura frente a la eternidad, el consuelo de ser oídos, perdonados y alentados para el porvenir; que nos ofrece una página en blanco para que volvamos a escribir de nuevo nuestra vida; esa manera en fin, de asociar la amistad y la fraternidad al juicio del alma, haciendo del confesor un amigo, un consejero, una ayuda y un apoyo; todo eso es de un sentido más profundamente humano que la confesión hecha a solas con Dios, y que la confesión que no se hace con nadie so pretexto de independencia, de superioridad y de irreligión.

ENRIQUE VALENZUELA Y DONOSO.

MUSICA

NUEVO CONCIERTO DE MARIA MOLINA

María Molina Murillo (nombre que día a día va siendo más conocido en todos los círculos musicales) ofrecerá, dentro de pocos días, el 4.o concierto de su corta pero brillante carrera artística. Poseedora de una de las más bellas voces que tenemos en Chile, es, al mismo tiempo, una entusiasta cultora del canto de arte, lo que queda comprobado al revisar los programas de sus conciertos, en que solamente figuran obras de insospechable mérito, y al mismo tiempo elegidas para gustos refinados. Dueña de una extraordinaria memoria cultiva, también, — como pocas— los idiomas, dando especial atención a la perfecta dicción de los versos.

En la nueva audición ofrecerá un programa selectísimo, comenzando con el tierno Lied "Das Veilchen", de Mozart. Continúan otros dos Lieder de Schubert y Brahms, para dárle lugar a dos bellas romanzas italianas y finalizar la primera parte con la graciosa composición de Falla, "Seguidilla Murciana". Esta primera parte de su recital será acompañada a piano solo. En la parte central figuran dos trozos de concierto ejecutados por nuestro pianista Armando Moraga. La tercera parte, otra vez a cargo de María Molina, se compone de dos hermosas creaciones del maestro Enrique Soro, de un Lied cubano, una canción mexicana, dos Lieder alemanes, para finalizar con un vals de la operata de Oscar Strauss "Trois Valses", obra de gran actualidad.

LA PROXIMA TEMPORADA LIRICA OFICIAL

La Compañía Lírica Oficial, que como se sabe es auspiciada por el Supremo Gobierno, gracias a cuyo concurso y alto espíritu público ha sido posible su realización, promete alcanzar los caracteres de un acontecimiento artístico y cultural. Como ya lo hemos anunciado, una de las mayores preocupaciones de los organizadores de esta temporada de ópera, es presentar a las amantes de los espectáculos líricos, un conjunto homogéneo y disciplinado.

La presencia de Conchita Velasquez, figura que se destaca entre el elemento femenino contratado en el extranjero y de quien el público chileno guarda muy gratos recuerdos, es uno de los motivos que justifica el entusiasmo demostrado. Conchita Velasquez acaba de realizar una brillante temporada en Europa, cosechando triunfos en Varsovia, Monte Carlos y Turín y últimamente en Buenos Aires, donde le cupo una descollante actuación en el Colón. Una nota novedosa dará Conchita Velásquez en la interpretación que hará de "El Barbero de Sevilla", que como se sabe fué escrita por Rossini, para "messo soprano".

Hoy quedará abierto el abono y la inauguración de la temporada se efectuará a fines de la semana próxima.

Conchita Velásquez

Concierto de la Facultad de Bellas Artes

Hoy, a las 14 horas, la Facultad de Bellas Artes transmitirá nuevamente, a pedido de numerosos auditores por Radio Pacífico, en cadena con Otto Beker onda corta y larga un programa dedicado a Christofer W. Gluck, con su drama musical "Orfeo".

PROGRAMA

Airs de Ballet, Danza eslava de "Ifigenia en Aulida"; Tambourin, de "Ifigenia en Aulida"; Chaconne de "Ifigenia en Aulida"; Gavota de "Armida". Sinfónica Nacional. Director: Walter Damrosch.

"Orfeo" (Selección de la Opera). Cantantes: contralto, Alice Raveau; soprano, Jany Delille; soprano, Germayne Feraldy; Coro Ruso de Alexis Vlassoff. Orquesta Sinfónica de París. Director, Henry Tomasy.

¡No se descuide! A los primeros síntomas de resfriado—estornudos, escalofríos, fiebre, dolor de cabeza, quebranto general

Siga el METODO BAYER:

1o.—Tómese inmediatamente 2 tabletas de Instantina con un vaso de agua, repitiendo la dosis después de dos o tres horas.

2o.—Al acostarse esa misma noche, tómese otras 2 tabletas de Instantina, junto con una limonada caliente (puede agregarle a la limonada, si Ud. quiere, un poco de ron, coñac o whisky).

Por lo general eso basta para cortar rápidamente el resfriado común. La Instantina baja la fiebre, calma el dolor, descongestiona los centros afectados y ayuda a expulsar los gérmenes infecciosos. Pida el CARNET de 3 tabletas—c/u en CELOFAN.

Instantina

CARNET Instantina 3 tabletas $1.20

contra RESFRIADOS, CATARROS y GRIPE

BAYER

Cruz Bayer e Instantina M.R. 0,33 g Aspirina (Acetil sal. por procedimiento especial "Bayer"); 0,12 g Fenacetina; 0,05 g Cafeína y 0,03 g Salofeno.

¡ESTO ES LO QUE YO LLAMO OÍR EUROPA!

¡LA VOZ DE LA EXPERIENCIA! Ha oído Europa con muchos receptores, pero sabe la diferencia que hay entre recibir Europa en medio de ruidos silbidos y OIR Europa a plena potencia de salida, con un sonido natural increíble. El asombroso rendimiento de los receptores Philips se debe al tubo Silentodo, perfeccionamiento exclusivo Philips que elimina absolutamente los ruidos de fondo y aumenta la sensibilidad.

MODELO 284.—Superheterodino de tres gamas de ondas, desde 135 a 560 metros. Atrayente gabinete horizontal de "Philite". Incorpora el "Tubo Silentodo".

PHILIPS

Consulte facilidades de pago y solicite una demostración en:

BANDERA 112. Otto Toelle y Cía. Ltda.
AHUMADA 1. Miguel Yaikin y Cía. Ltda.
AHUMADA 142. Sidney S. Rosenthal.
DELICIAS 1498. Importadora Fisk.
COMPAÑIA 1042 José Fernández Rojo.
HUERFANOS 1161. Eduardo Miguez y Cía. Ltda.

REPRESENTANTES OFICIALES PHILIPS, EN SANTIAGO.

S. S. no desespera de que se llegue a avenimiento de paz

El Papa, que sigue con gran interés los acontecimientos, ha desplegado gran actividad política y diplomática

CASTEL GANDOLFO, 26.—(U. P.)—El Papa recibió en audiencia privada al Embajador francés ante la Santa Sede, Charles Roux antes de recibirse la información que Gran Bretaña y Francia habían hallado inaceptable el programa de Hitler, que disipó el alivio profundo que había dominado en los círculos del Vaticano.

Sin embargo, créese aún en las esferas del Vaticano que todavía pueden arreglarse amigablemente las diferencias internacionales. Se dice que el Papa estuvo en extremo complacido con los informes especialmente de Alemania, donde su discurso fué publicado "con consideración y respeto".

Los Embajadores de Italia, Polonia y España ante la Santa Sede y el Secretario de la Legación británica ante la Santa Sede visitaron hoy a la Secretaría de Estado, pero sus visitas fueron calificadas de rutina, por ser el sábado el día de visitas de los diplomáticos extranjeros.

El órgano del Vaticano, "Osservatore Romano", dice editorialmente: "Con la unánime rebelión del mundo en contra de la guerra, debiera dedicarse un momento a la meditación. En todas partes hay esperanzas que ayer no había.

"La única vía a la paz consiste en declarar inmediata y solemnemente que se suspende el uso de las armas. Debiera proclamarse ya el armisticio, antes de estallar la guerra.

"Debe decirse claramente que la paz no consiste en renunciar al conflicto armado entre Alemania y Polonia. No pueden seguir viviendo las naciones en una atmósfera de continuas convulsiones".

Y agrega el "Osservatore": "La aceptación por parte de Polonia de la proposición de Roosevelt puede conducir al término de la tensión".

Con nuevos incidentes se intenta provocar a los polacos en la frontera con Danzig

SE HAN REPETIDO LOS INCIDENTES, EN QUE HA HABIDO MUERTOS Y HERIDOS — EL TERRITORIO POLACO HA SIDO INVADIDO EN ALGUNOS PUNTOS POR GRUPOS DE ALEMANES; PERO LOS POLACOS VIGILAN. — TAMBIEN SE HAN REGISTRADO RAIDS AERE OS ALEMANES. — AUMENTA LA TENSI ON EN LA CIUDAD LIBRE

VARSOVIA, 26 (U. P.). — Los polacos vigilan sus fronteras en tres lados de la nación, con órdenes de resistir solo a los que las violen claramente.

Sin consideración de los planes de paz, nuevas proposiciones o amenazas que puedan emanar de las democracias o de Obersalzburgo, la nación y el Gobierno parecen completamente capaces de absorber, por un período indefinido, la "guerra de nervios" que se viene librando desde el pasado abril.

En algunos círculos políticos aumenta la creencia de que Hitler se encuentra desorientado debido a la firme actitud de Gran Bretaña, Francia y Polonia y los efectos del pacto con Rusia en sus aliados; esta creencia se ha robustecido con la noticia de su decisión de postergar el Congreso de Nuremberg.

INCIDENTES FRONTERIZOS

A la tensión del día se han venido a sumar una serie de incidentes en las fronteras polacas con Alemania los que, según expresan en ésta, fueron iniciados con la idea de provocar una acción violenta de parte de los polacos.

Se dice aquí que a las 6 horas, 150 alemanes se aproximaron a la frontera en Kamissko; 30 de ellos cruzaron la frontera y tomaron posiciones, al parecer haciendo preparativos para tender un puente sobre el riachuelo que forma la frontera.

En el distrito de Ilawa los alemanes hicieron fuego contra un puesto fronterizo polaco, matando a un sargento llamado Grabowski; un guardia llamado Wisniski fué herido en el estómago y en la cabeza. Se dice que los alemanes, que hicieron fuego desde una emboscada, habían penetrado 200 metros en territorio polaco.

MUERTE DE UN SOLDADO ALEMAN

A las 8.20 horas una patrulla militar polaca sorprendió cerca de Dzialdowo, en la frontera de Prusia Oriental, a un soldado de artillería, alemán, que cabalgaba por territorio polaco en el que había penetrado un kilómetro; fué muerto a tiros. Hubo ligeros tiroteos en una docena de sitios distintos.

Los polacos denuncian varios casos en Silesia y el Corredor, donde la minoría alemana ha provocado incendios o explosiones en sus propios hogares y sedes de reunión, en un intento para demostrar que los polacos oprimen a los alemanes residentes.

El Expreso del Norte, el mejor tren que corre por Europa del Norte desde París a Moscú, llegó anoche a Varsovia con la mayor parte de sus ventanillas rotas por pedradas que se dice que fueron lanzadas poco antes que el tren abandonara territorio alemán.

UNIFICACION DE TRANSPORTES

Con el propósito de unificar todo el sistema de transportes, que esta dedicado casi exclusivamente al movimiento de tropas y materiales necesarios, el Presidente Moscicki dictó un decreto por el que se reserva para el Estado el derecho de ocupar todos los pequeños ferrocarriles privados del país. Los principales ferrocarriles son ya de propiedad del Estado; los privados se encontraban principalmente en lo que antes era territorio checo.

Las comunicaciones con los países extranjeros están desorganizadas y las del interior son casi tan malas debido a que las fuerzas militares ocupan casi todas las líneas telefónicas y otros medios de comunicación.

LOS ARTICULOS DE ALIMENTACION

Las compras repentinas de los aborradores polacos han provocado en Varsovia una reducción alarmante de las existencias de alimentos.

Es casi imposible obtener leche azucar, chocolates; la mantequilla sólo puede comprarse en pequeñas cantidades —115 gramos— lo que obliga a las dueñas de casa a ir a varios negocios para obtener lo necesario para el fin de semana. Sin embargo, los precios no han subido. La escasez se explica en parte por el aumento repentino de las compras y también al hecho de que muchos automóviles y caballos particulares han sido requisados para el ejército, lo que ha interrumpido el traslado de las mercaderías a los centros de consumo.

LA CIUDAD NORMAL

La ciudad está normal, aun cuando algunos Ministerios como el de Relaciones Exteriores, que está en el centro, tenía negras cortinas de protección para el caso de raids aéreos, cubriendo todas sus ventanas. El personal se desliza por los pasillos probándose las máscaras contra gases que han sido repartidas recientemente. El Ministerio de Relaciones Exteriores ha dispuesto lo necesario para proveer de máscaras contra gases al cuerpo de la prensa extranjera, cuyos miembros aumentan rápidamente.

24 RAIDS AEREOS

VARSOVIA, 26. (U. P.)—Se ha anunciado oficialmente que durante el día de ayer y hoy se ha podido establecer 24 casos de incursiones por aeroplanos militares alemanes sobre la frontera. De estos, 16 ocurrieron en la vecindad del puerto de Gdynia, y la mayor parte de los demás en la Silesia, pero también a lo largo de la frontera eslovaca fueron divisados muchos aeroplanos alemanes.

En muchos casos las baterías antiaéreas polacas dispararon tiros de advertencia, pero en algunas ocasiones también con tiro de guerra. Los aviones, en su mayor parte se devolvieron después de dos o tres tiros de advertencia.

ALEMANES PRESOS

VARSOVIA, 26. (U. P.)— El Ministerio del Interior comunicó oficialmente que, después de ser objeto de una larga observación, en la Municipalidad de Sierakov, Provincia de Poznan, fueron arrestados 12 miembros del partido juvenil alemán.

La policía allanó la casa del dirigente Karl Schuscke encontrando muchas armas y municiones, entre otras 5 rifles, 15 pistolas automáticas y 53 paquetes de municiones cada uno de los cuales con 50 tiros; 33 paquetes con 25 tiros cada uno; 30 latas con nitroglicerina y 80 latas pequeñas con dinamita. Todo ese material bélico era de fabricación alemana.

¿CAMPO DE CONCENTRACION?

VARSOVIA, 26. (U. P.)— En fuentes oficiales se desmienten las informaciones dadas esta noche por la NDB., de Alemania, que dijo que en la Municipalidad de Brest, en el Este de Polonia se había establecido un campo de concentración para 30.000 alemanes. Las fuentes oficiales polacas declaran enfáticamente que dichas informaciones carecen de fundamento.

La noticia de que las maquinas de 3 grandes fábricas textiles en Lodz habían sido desmontadas en orden a dar alojamiento a soldados también ha sido oficialmente desmentida. Esta noticia también fué dada por DNB, que anunció asimismo que aviones militares polacos cruzaron la frontera eslovaca, lo que igualmente ha sido desmentido.

LAS FUERZAS DE DANZIG EN POSICIONES ESTRATEGICAS

DANZIG, 26. — (U. P.).) — Las fuerzas de defensa de Danzig avanzaron a posiciones estratégicas y ocuparon las industrias polacas según una información oficial de Polonia. Los guardias de asalto de la ciudad ocuparon los almacenes de la compañía de petroleos del Estado Polaco y se apoderaron de siete silos de cereales pertenecientes a la compañía importadora de cereales del Estado polaco.

Agrega la información polaca que las tropas de asalto ocuparon la estación de Siemensdorf, después de lo cual maltrataron y fué herida a bala una mujer polaca.

También fueron destacados los guardias de asalto en las tres estaciones de Hosensten, Laisersberg y Troyg, pero no trataron de intervenir en la administración ferroviaria.

El "Danzinger Vorposten" informa que fueron suspendidos 6 pilotos y 12 funcionarios polacos del puerto.

DANZIG SE PREPARA A RECIBIR A LAS TROPAS ALEMANAS

DANZIG, 26. — (U. P.). — Mientras el mundo espera la fatal decisión de la paz o la guerra, en Danzig se apresuran los preparativos para la llegada de las tropas alemanas que los habitantes esperan en su mayor parte, dentro de algunas horas.

Trabajadores han estado levantando todo el día una tribuna para los oradores, en la plaza principal de la ciudad, "Langer Markt". Aeroplanitos han sido colocados en las calles de la zona comercial.

Estandartes, banderas, coronas y guirnaldas de siempreevivas han sido colocados apresuradamente en los edificios. El corresponsal de la United Press vio tropas de asalto de la ciudad colocando una línea telefónica, que venía de la Prusia Oriental a Danzig.

AUTOMOVILES MILITARES

Muchos automóviles militares, que procedían evidentemente de Alemania, aparecieron hoy en Danzig. Los viajeros entre Gdynia y Danzig informaron que hay una creciente concentración de tropas de Danzig entre Zoppot y la frontera, bien equipadas con ametralladoras y cierta cantidad de artillería liviana. El corresponsal vió grandes camiones militares que pasaban por la parte baja de Danzig y que conducían carriles de trocha angosta, probablemente destinados a servir como estacas para las defensas contra tanques.

Las tropas, en los últimos días, han estado cavando nuevas trincheras no sólo a lo largo de la frontera polaca y en el extremo superior del Corredor, sino también hasta a 11 kilómetros en el territorio de Danzig. Evidentemente las fuerzas militares locales han sido reforzadas en los últimos días, probablemente por tropas de la Prusia Oriental.

AUMENTA LA INQUIETUD

No cabe la menor duda que aumenta la inquietud. En la mente del danzigués la única duda es si el anschluss se realizará pacíficamente o por una guerra. Ya no duda que el anschluss es sólo cuestión de unos pocos días, a lo sumo.

Por lo menos 15 periodistas y fotógrafos alemanes llegaron ayer a Danzig. Los fotógrafos alemanes, que no han tomado ni una sola fotografía desde su llegada, admiten abiertamente que están aquí para tomar fotografías de "la entrada de las tropas alemanas".

Los nazis han estado reforzando gradualmente su poder en todo el territorio. Uno admitió que el motivo de la elevación de Foerster al rango de jefe de Estado fué el de permitirle entregar personalmente la ciudad a Hitler.

SITUACION DE LOS POLACOS

Los polacos encuentran cada vez más difícil mantener los derechos y privilegios de la Ciudad Libre. Por ejemplo, Danzig ha disputado frecuentemente la autoridad de los funcionarios aduaneros polacos.

La recolección de la cosecha en el territorio de Danzig ha sido casi terminada y los agricultores ahora están arando sus terrenos para la segunda cosecha.

2 SOLDADOS DANZIG MUERTOS POR LOS POLACOS

DANZIG, 26.— (U. P.). La DNB informa que soldados polacos mataron a tiros a un miembro de las tropas de asalto y a otro de las tropas de choque en territorio de Danzig. Los hechos habrían ocurrido anoche: una de las víctimas sería Johann Busch, muerto en Menzelbach, cerca de Zoppot; de la otra no se dá el nombre ni el sitio en que fué muerto.

Intensa actividad despliega el Rey de Gran Bretaña

Está muy preocupado por la suerte de sus 500 millones de súbditos. — El Duque de Windsor regresaría a Inglaterra

LONDRES, 26. — (U. P.)— En los círculos palaciegos se dice que la preocupación del Rey Jorge por la suerte de sus 500 millones de súbditos de todo el Imperio Británico comienza a notarse en su rostro. Se dice que tiene la cara sumamente cansada y ojeras lo que atestigua que está tan ocupado por la situacion como sus principales estadistas a pesar de mantenerse en un segundo plano.

Se sabe que el propio Rey decidió su regreso de Balmoral a Londres en vista de las circunstancias, y que desde entonces ha estado conferenciando sin cesar con los estadistas y leyendo ávidamente los diarios y los numerosos informes que durante todo el día llegan al Ministerio de Relaciones Exteriores.

LA REINA SE HALLA EN BALMORAL

El Rey hace una vida de soltero en el palacio de Buckingham. A menudo habla largamente por teléfono con la reina que sigue en Balmoral; hace ejercicio caminando por los jardines del palacio mientras discute la crisis con su comitiva, y come con sus hermanos, los duques de Gloucester y de Kent quienes le traen las últimas informaciones.

Se ha sabido, aunque aún no sea algo resuelto que la reina piensa regresar a Londres con las princesas y se espera que permanecerán en el palacio de Buckingham hasta verse obligadas a partir en caso de hostilidades, en cuyo caso irían al castillo de Windsor y de allí a algún refugio secreto en el campo en caso necesario.

EL DUQUE DE WINDSOR

Se sabe que el duque de Windsor ha estado en comunicación telefónica con el palacio, aunque no ha hablado personalmente con el Rey. Esas comunicaciones tenían por fin enterarse de las últimas noticias sobre la situación. En los círculos de la Corte existe el convencimiento de que el Duque de Windsor regresaría a Gran Bretaña en caso de estallar la guerra, pero se hace notar que abandonó sus cargos de mariscal de campo, almirante y mariscal del aire cuando abdicó, aunque se supone que se le daría un alto cargo en el estado mayor. Sin embargo, como miembro de la amilia real no se le permitiría combatir en el frente.

Clausuradas las fronteras franco-italiana y germano-danesa

PARIS, 26.—(U. P.). La frontera entre Italia y Francia está completamente cerrada; no se permite la entrada de extranjeros, ni la salida de ningun italiano.

La "Unione Populare Italiana" entidad que agrupa a muchos expatriados italianos, lanzó un manifiesto en el que reitera su lealtad a Francia y manifiesta que está llana a luchar por la democracia.

COPENHAGEN, 26.— (U. P.). Los Ferrocarriles del Estado danenses anunciaron que el Gobierno alemán ha comunicado que el paso por la frontera alemana-danesa por Padborg, quedará cerrado para el transporte de pasajeros y mercaderías, desde las 22 horas del domingo para adelante.

LA RAPIDA REACCION DEL PAIS ANTE LA EMERGENCIA TOMO COMPLETAMENTE DE SORPRESA AL MUNDO FINANCIERO INGLES

La prohibición de exportar materias prima s y los casos que se registraron.— El aumento de la tasa bancaria.— La respues ta de la City ante las circunstancias.— La falta de apoyo a la libra esterlina y la situación del mercado del dinero

LONDRES, 26. — (U. P.). — Con suma rapidez, sin paralelo en los últimos años, se ha preparado Inglaterra para la acción en esta semana última, con una serie de bien planeadas maniobras, casi todas las cuales tomaron por sorpresa a los círculos financieros.

En la Bolsa de Valores, los bonos del Gobierno británico, junto con los papeles de primera clase, fueron colocados en situación firme, gracias al sistema de los precios mínimos virtualmente en los niveles en que rinden 4 por ciento. Las exportaciones de todas las materias primas, con excepción de la lana en bruto, quedaron prohibidas con tal rapidez que un vapor británico que llevaba un cargamento de aceite de ballena a Hamburgo desde Sud America fué desviado de su ruta por una orden radiotelegráfica desde Londres; por otra parte, un vapor que iba con un cargamento de carbón y caucho para el mismo puerto fue detenido en la boca del Támesis a medianoche y obligado a volver a los muelles de Londres.

La tasa bancaria fué doblada del 2 al 4 por ciento para la sorpresa y casi temor de la City. A esto siguió el viernes la libertad en que se dejó a la libra esterlina medida con la que se calcula que se conservaron en el país alrededor de 525.000.000 de libras esterlinas en reservas de oro.

RESPONDE LA CITY

Estimulada por este ejemplo que daba el Gobierno, la City también se preparó. Las casas del mercado monetario depositaron el viernes todos sus valores en bóvedas ubicadas en sitios profundos, a prueba de bombas en el Banco de Inglaterra, y en adelante emplearán los recibos de los bancos en lugar de los bones del Tesoro originales para sus transacciones diarias.

Varios bancos y compañías de seguros se trasladaron a sus oficinas de trabajo en el interior del país. Durante todo el sábado y domingo pudieron verse camiones cargados con cajas, libros y archivos que se dirigían fuera de Londres. Pero el Banco de Inglaterra, la Bolsa de Valores, el Lloyds's y la mayoría de las Bolsas de artículos básicos siguen haciendo sus negocios en sus antiguo locales, por ahora. Las compañías de seguros de vida rebajaron los descuentos sobre las primas de las pólizas, que habían subido desde Munich, y acordaron no otorgar más pólizas sobre seguros de vida con la cláusula de riesgo comercial, a menos que se trate de una póliza con prima especial.

UN DIA CAOTICO

La falta de apoyo a la libra esterlina conmovió bastante a la City el viernes, lo que dió por resultado un mercado completamente caótico. Abandonada por el Control de Cambios, la libra esterlina terminó la semana a 4.40 dólares, demostrando una depreciación neta de las cotizaciones fijas de 4.638 1/8, o sea, 5.8 por ciento, lo que no se considera malo si se la compara con la depreciación original cuando la libra esterlina abandonó el patrón del oro en 1931, y que en una ocasión llegó hasta 33 por ciento. Se cree que el esfuerzo de Gran Bretaña para mantener la libra en 4.68 1/8 dólares costó alrededor de 70.000.000 de libras esterlinas. El fondo para este objeto disminuyó de 594.000.000 que era su total, según se informó oficialmente, a unos 525.000.000. Se ha calculado el oro del Banco de Francia en unos 50.000.000 de libras esterlinas más el Fondo de Cambios francés de 110.000.000, lo que hace un total para las reservas de oro anglo-francesas de 1.275.000.000 de libras esterlinas, más los valores realizables en el exterior, que quizá lleguen a otros 1.000.000.000 de libras esterlinas. Este total general ha causado profunda satisfacción.

OTRO MOTIVO DE SATISFACCION

También se expresa satisfacción por el hecho de que los otros miembros del grupo tripartito hayan aceptado la decisión de Gran Bretaña de no perder más oro en la defensa de una libra esterlina sobrevalorizada", aun cuando las pérdidas que los poseedores extranjeros de la moneda inglesa están sufriendo en la actualidad son causa de pesar. El futuro de la libra esterlina es completamente inseguro, si bien se opina que en caso de guerra las autoridades controlarían estrictamente el mercado de circulantes extranjeros y protegerían las compras en el extranjero de los efectos de un circulante con muchas fluctuaciones.

El alza de la tasa bancaria tuvo repercusiones poco agradables en el mercado monetario que se inclinó a lamentar esa medida oficial "innecesaria y demasiado costosa" en una era de dinero barato. Las cotizaciones de circulantes subieron, inclusive la tasa que el Tesoro se vió obligado a pagar cuando el viernes emitió 30.000.000 de libras esterlinas en vales del Tesoro.

UNA DECLARACION OFICIAL

En una declaración ampliamente difundida por la prensa, las autoridades explicaron que el alza de la tasa bancaria obedecía al propósito de dificultar los empréstitos privados para fines que no fueran esenciales a la defensa nacional. Según han expresado otros, ello ha hecho que las tasas de interés en la City sean "reales" en vez de artificiales, por lo que los inversionistas en papeles a largo plazo no tienen ya un incentivo para mantener alejados a los compradores de bonos del Gobierno. En otras palabras, Inglaterra tomó su decisión basada en el 4 por ciento que obtendrá en sus futuros empréstitos para la defensa, fijados en 500.000.000 de libras esterlinas.

La depreciación de la libra esterlina provocó alzas irregulares de las acciones, artículos básicos y valores en oro; pero la maniobra fué más bien profesional que de cautela.

EL MERCADO DE METALES

El mercado de metales informó que en caso de guerra los consumidores de plomo y zinc deberán proveerse de licencias y que se establecerán precios máximos. Por lo demás, las transacciones en este mercado no fueron controladas.

En resumen una de las más extrañas y excitantes semanas del año fué la que ha terminado hoy; pero al parecer va a ser eclipsada por los próximos siete días.

SITUACION DE LAS LANAS

El aumento de las primas de los seguros por los riesgos de guerra y la depreciación de la libra esterlina causaron preocupación en el comercio lanero, especialmente en lo relacionado con las posibilidades de la apertura de la nueva temporada de ventas en Sidney en la próxima semana.

Se cree que Alemania no podrá intentar sus compras en Sydney, en vista de la situación crítica, que la excluye igualmente de los mercados de Sud Africa, a pesar de las esperanzas que había de trocar lana del Cabo por productos manufacturados alemanes.

Pero estas consideraciones son triviales en comparación con la cuestion decisiva: la de si el mundo se encontrara pronto en guerra.

Mientras tanto, las plantas textiles se muestran activísimas en cumplimiento de las órdenes del Gobierno; las órdenes civiles son escasas. El mercado donde la exportación está casi paralizada por ahora.

LOS VALORES CHILENOS INACTIVOS

Los valores chilenos estuvieron inactivos la mayor parte de la semana. En su mayoría bajaron 1/2 como precaución contra la ola de ventas.

Las anualidades "C" del Gobierno fueron las únicas que no tuvieron modificaciones a 11 1/2.

En general, los papeles del 4 1/2 y 5 por ciento se cotizaron con baja de 1/2 punto a 9 1/2, mientras que los del 6 por ciento bajaron 1/2 a 10.

Las acciones de ferrocarriles chilenos tuvieron mercado flojo. Las acciones ordinarias del F. C. de Antofagasta a Bolivia bajaron 1/2 a 5 1/2, pero las preferidas del 5 por ciento no tuvieron modificaciones, a 18. Las acciones al portador del F. C. Salitrero bajaron 2 1/2 chelines a 38 chelines 3 peniques, siendo ésta la primera baja que experimentan en muchas semanas.

Los debentures de la Corporación de Ventas de Salitre y Yodo de Chile bajaron 1 1/2 punto a 62 1/2; las acciones A de la Lautaro Nitrate perdieron 3 peniques quedando en 2 chelines 3 peniques. — C. T. HALLINAN.

Fué cancelada la reunión del Congreso Nazi de Nuremberg

BERLIN, 26 (U. P.)— Se ha anunciado oficialmente que el Congreso anual del partido nazi que debía comenzar el 2 de septiembre en Nuremberg, ha sido cancelado.

El comunicado respectivo dice: "El Congreso del partido, que debía celebrarse entre el 2 y el 11 de septiembre de este año, no se reunirá. Las probabilidades de que se reúna en una fecha posterior dependen de las circunstancias del momento".

México

LLAMADO A LOS CIUDADANOS POLACOS

VERACRUZ, 26. (U. P.) — El Consulado de Polonia en este puerto ha llamado a todos los polacos residentes de 17 años de edad para que se dirijan a la Legación en México, a fin de registrarse para el servicio militar. Se ha llamado también a los polacos mayores de esa edad y menores de 60 años que aun no estuvieren registrados.

Australia

FORMACION DE UN GOBIERNO NACIONAL

CANBERRA, 26 (U. P.) — Se ha informado que existen actuaciones extraoficiales sondeando las posibilidades de que se forme un gobierno nacional australiano en caso de guerra.

Sir Earle Page, líder del partido del país que no está representado en el actual Gobierno, ha expresado estar dispuesto a apoyar la política del Premier Menzies.

Palestina

BATALLA CAMPAL CONTRA BALDAS REBELDES

JERUSALEN, 26. (U. P.) — Una banda de rebeldes armados atacó anoche Shafeamr, aldea druse, al Norte de Kaifa, librando una batalla que duró varias horas. Los rebeldes secuestraron a 13 aldeanos y mataron a dos, en tanto que los aldeanos mataron a 10 rebeldes.

Dos inspectores de policía británicos perecieron por efecto de la explosión de una bomba en el barrio residencial judío, en el centro de Jerusalén.

Un estratega francés estudia, en esta hora crítica, la potencia de los posibles aliados y contendores de Francia. ¡Infórmese! LEA:

¿NUESTRAS ALIANZAS?
por CHARLES GAUTIER.
Precio: $ 8.—

CONOZCA LA CLAVE DE LOS ULTIMOS ACONTECIMIENTOS:

LOS CRIMENES DE STALIN
por León Trotsky (Edición exclusiva). Proceso de desovietización de Rusia. Acusación a TROTSKY de SER ALIADO DE HITLER.
Precio: $ 18.—

RUSIA AL DESNUDO
por Panait Istrati (2.a edición). Páginas veraces sobre la realidad soviética. Las masas rusas y sus reacciones políticas.
Precio: $ 12.—

EL FIN DE LOS SOVIETS
por Henri Guilbeaux.
La URSS. ESTADO IMPERIALISTA Y MILITARISTA. La clave de la política internacional rusa.
Precio: $ 8.—

En venta en todas las librerías. Enviamos contra reembolso a cualquier punto del país

Empresa Editora Zig-Zag S.A.
Casilla 84-D-Santiago de Chile

Fábrica Muebles Metálicos
Muebles asépticos. Muebles metálicos cromados.
Ofrece a precios muy convenientes:
CIRUTEX LTDA.
Merced 748 — Tel. 62706
SANTIAGO

Finos, impalpables, adherentes, deliciosamente perfumados con las mas puras esencias de flores naturales, los

Polvos Anthea

dan al cutis ese incomparable aterciopelado que constituye el encanto de las que los usan.

Cuando, unas tras otras, van desapareciendo todas las imitaciones suscitadas por su éxito, tan solo ellos resisten la prueba del tiempo, pues su fórmula continua siendo el secreto de

ROGER & GALLET
Parfumeur, Paris
creador de los perfumes Fleurs d'Amour, Gloire de Paris, Fantasque, Fugue, Frivolité.

$ 15 $ 20

EN TODAS PARTES

6.000.000 de HOMBRES PODRA LANZAR FRANCIA al CAMPO DE BATALLA

En pocas horas más tendrá tantos ciudadanos sobre las armas como Alemania y mucho más que Italia

Todos los preparativos están completos.-- La Línea Maginot, las barreras antiaéreas, los hospitales y las bases militares están con personal completo.-- Y han sido llamadas nuevas clases

SILENCIOSAMENTE POLONIA HA LLEGADO YA A LOS 1.500.000 HOMBRES.— SIN EMBARGO, LA MOVILIZACION GENERAL NO HA ALCANZADO SU TOTALIDAD.— TAMPOCO HA FIRMADO EL PACTO CON GRAN BRETAÑA.— DESEA EVITAR TODO ACTO BELICO

Los británicos siguen adelante con sus preparativos.-- Quedó solucionada provisionalmente la huelga ferroviaria.-- Las escuelas funcionan en día sábado

PARIS, 26 (U. P.).— Sin detener sus precauciones militares, Francia llamó hoy a las armas nuevos contingentes de reservistas. En algunos círculos se interpreta esto como un deseo de probar a Alemania que Francia no se debilitará. Los reservistas llamados corresponden a las últimas [illegible] clases de las 8 de reservas [illegible].

Aun cuando se guarda absoluta reserva respecto del número exacto de hombres llamados a reconocer cuartel, se calculaba esta noche que Francia tendrá dentro de 24 horas tantos hombres como Alemania sobre las armas y más que Italia. Se informa que Alemania tiene 2.000,000 de hombres movilizados e Italia, 1.700,000.

Francia ha llamado ya a las armas a todos los reservistas requeridos para el completo funcionamiento de la Línea Maginot, las [illegible] antiaéreas, los hospitales y las bases militares. El próximo paso sólo puede ser la orden de llamar a todos los reservistas res-[illegible].

6.000,000 DE SOLDADOS AL PRIMER AVISO

Francia podría entonces lanzar 6.000,000 de hombres a los campos de batalla al primer aviso. Todos estos hombres han tenido 2 anos de instrucción en el ejército, y la mayoría de ellos han sido sometidos a frecuentes períodos de adiestramiento en la reserva.

Informaciones recibidas desde [illegible]burgo y otros centros militares a lo largo de la Línea Maginot, como también desde la frontera franco-italiana, indican que todos los preparativos están completos. En algunos distritos, los civiles están dirigiéndose a la retaguardia: pero no hay señales de pánico como sucedió en algunas partes en septiembre último; porque el hombre de la calle se da cuenta de que Francia no sólo está lista sino que también es fuerte. No hay indicios de éxodos civiles; pero los habitantes están abandonando gradualmente las areas de primera línea.

La mayoría de los soldados visten uniformes nuevos y tienen equipo moderno.

Los puentes y caminos están resguardados estrechamente por unidades senegaleses, en tanto que los cazadores alpinos montan guardia en la frontera

1.500,000 EN POLONIA

VARSOVIA, 26.— (U. P.).— El pueblo ahora se muestra satisfecho y espera con tranquilidad la solución de la tirantez internacional. La prudencia con que procede el Gobierno queda demostrada por el hecho de que Polonia retardó su movilización y también postergó la firma del pacto anglo-polaco hasta estos último días para cooperar al mantenimiento de la paz.

Aun ahora la movilización supera el 75 o|o del total y hay 1.500,000 hombres en el servicio activo, lo que no puede llamarse una movilización completa. Este enrolamiento se ha realizado tan calladamente por medio de policías que acudían a las casas e informaban personalmente a los llamados —sin emplearse los vistosos carteles y otros medios públicos— que el polaco corriente apenas si se da cuenta de la gravedad de la situación.

EL PACTO CON INGLATERRA

De acuerdo con la opinión polaca, la firma de una alianza oficial con Gran Bretaña debiera indicar claramente a Hitler que es una respuesta categórica al pacto germano-ruso y hacerle comprender que Polonia está dispuesta a aceptar las consecuencia si insiste en sus exigencias de una capitulación total en lo que se refiere a Danzig y el Corredor Polaco, y que Polonia confía en recibir ayuda exterior. Ahora le corresponde a Hitler decidir lo que hará.

Indudablemente toda negociación honorable sería bien recibida por los polacos. Son pocos aquí los que no se dan cuenta que una guerra significaría la destrucción de casi todo lo que ha realizado Polonia en 20 años, y eso sin considerar el resultado que tendría la conflagración.

ESPERAN LO PEOR

Los polacos no dudan de que Katovitz, Lodz, Cracovia y Varsovia se convertirían en grandes "Guérnicas" y que a la larga el ejército no podría resistir sin ayuda ajena el ataque de todas las fuerzas alemanas. Muchos polacos tienen la franqueza de confesar que la economía nacional está en peligro debido a la situación que se ha producido durante meses con el gasto constante en tropas y aprovisionamientos de guerra.

No hay indicios de que la moral del pueblo se debilite. Las tropas han desaparecido en gran parte de las calles de Varsovia, al dirigirse a las grandes llanuras del este y Oeste de Polonia donde al parecer el Gobierno está determinado a encarar las desventajas estratégicas y defender la Alta Silesia y el Corredor tenazmente durante los primeros días de guerra hasta que se aclare la posición del Oeste y la de los amigos de Alemania se aclare, debilitándose tal vez la presión.

LA AVIACION LISTA

Hay largas filas de aviones de bombardeo y de caza que esperan órdenes en los aeródromos.

La gente realiza sus compras y se pasea por las calles, pero corre a enterarse de las noticias apenas aparece alguna nueva edición de los diarios.

EN GRAN BRETAÑA

LONDRES, 26.— (U. P.). Una nota de la época de la crisis ha sido incidentalmente un temporal eléctrico de 6 horas, el que no impidió que la Reina y las Princesas Isabel y Margarita Rosa fueran de Balmoral a Ballater, donde fueron saludadas por las multitudes, que estaban de compras.

Otras notas son:

El Consejo Nacional de Paz envió el siguiente telegrama al Premier Chamberlain: "El Consejo ruega al Gobierno británico que dé todos los pasos necesarios para estimular negociaciones o una conciliación entre Alemania y Polonia bajo las condiciones propuestas por Roosevelt.

Se informa de Birmingham que, como en Londres, los matrimonios registrados hoy han llegado a su número cumbre, manteniendo ocupados a 5 registros civiles. Muchos de los contrayentes explicaron que adelantaron la fecha nupcial con motivo de la crisis.

CONSEJOS A LA POBLACION

El Consejo del Condado de Londres recordó a los padres que los niños debían llevar abrigos, una muda completa de ropa, zapatos con suela de goma, toallas, jabon y cepillos de dientes al presentarse en las escuelas para prácticas de avacuación. Deben llevar también paquetes con sandwichs, nueces, pasas sin pepas, galletas secas, cebada azucarada más bien que chocolate, manzanas y naranjas pero no botellas con líquidos.

Un grupo de [illegible]stas británicos que llegó a la rada de Folkestone insistió en pasar el día al otro lado del canal, en Boulogne Sur-Mer a pesar de que se había suspendido la venta de boletos excursionistas. Los turistas compraron boletos para los costosos viajes de fin de semana.

PRECAUCIONES ANTIAEREA

Los diarios están llenos de consejos respecto a como tapar las rendijas que expiden luz y las ventanas. Como llenar sacos de arena; explican como cuatro hombres pueden llenar 700 sacos en una hora para formar refugios antiaéreos.

La policía de Streatham está buscando a dos hombres con gorras de punta que visitaron algunas casas diciendo que eran oficiales de la proteccion antiaérea; inspeccionaron los refugios y manifestaron después que eran "inútiles". No han tratado de obtener dinero ni ninguna otra cosa. La policía está perpleja, en cuanto al propósito de esos dos hombres.

Los viajeros del Ferrocarril del Sur vieron un letrero pintado en un largo cerco que decía: "Velad por los intereses de Gran Bretaña". Lleva la señal fascista de Mosley.

EL SERVICIO DE POLICIA

Hay actualmente 20.000 policías regulares, 20.000 policías especiales, y 20.000 miembros de la reserva de guerra y pensionados listos para el servicio policial de Londres.

Hay listos campos de internación para extraños.

Se informa que algunos almacenes han vendido todas sus existencias de ciertos artículos, particularmente de azúcar, mantequilla y cortes de carne.

UN HECHO SIN PRECEDENTE

LONDRES, 26.—(U. P.). Miles de niños y centenares de profesores, apresuradamente de regreso estos últimos de vacaciones, asistieron a la primera sesión de escuela del sábado en la historia de Gran Bretaña para recibir instrucciones en un ensayo completo de evacuación.

Los niños de las zonas de Escocia e Inglaterra que serán evacuadas en caso de guerra recibieron orden de llevar el lunes sus máscaras contra gases y todo el equipo de evacuación.

Los niños de todas las escuelas secundarias y elementales se congregaron tranquilos y sin alharacas y escucharon las cuidadosas instrucciones, después de lo cual se pusieron a las labores ordinarias escolares, pasando el resto del día en clase.

El comisionado de la guardia civil aérea emitió el siguiente comunicado: "Si se produjera una emergencia de guerra, es deber de los miembros de la guardia civil aérea esperar las instrucciones que serán enviadas de la oficina del comisionado a todos los miembros".

OTRAS PRECAUCIONES

Expresa que las visitas, llamados telefónicos, telegramas y cartas a la oficina "sólo perturban la labor del personal dedicado a asignar las obligaciones apropiadas a los miembros".

El comité del aeropuerto decidió en Birmingham suspender la carrera aérea por la Copa del Rey, después de consultar al Real Club Aéreo de Wakefield y la carrera por el trofeo que debía verificarse el 2 de septiembre desde Birmingham.

Mañana será clausurado el subterráneo entre Piccadilly Circus y Elephant and Castle, "Para permitir la terminación de cierto trabajo". Dicen los observadores que este sector está bajo el río. En septiembre pasado se hizo igual cosa con el fin, al parecer, de evitar pérdidas de vidas en caso de ser blanco de las bombas, innundándose.

ARREGLADA LA HUELGA

LONDRES, 26. (U. P.) — La Asociación de Maquinistas y Fogoneros de Locomotoras y las compañías ferroviarias llevaron en las últimas horas de la noche a un arreglo provisional para la disputa ferroviaria.

EN EL EGIPTO

EL CAIRO 26. (U. P.)— El Gabinete sesionó durante 5 horas y media y decidió la creación inmediata de un ejército territorial y grandes cambios en la alta oficialidad. Los decretos fueron sometidos esta noche a la aprobación del Rey.

El Príncipe Heredero Mohamed Ali y el presidente del Senado, Mahmoud Khalil, figuran entre los pasajeros del vapor frances "Mariette Pacha" que recibió órdenes de seguir viaje a toda máquina a Bizerta en vez de Alejandría.

EN LA FRONTERA DE CANADA Y EE. UU.

SULT SAINTE MARIE (Ontario), 26. (U. P.)— Por primera vez desde la guerra mundial, se hallan soldados británicos a lo largo de la frontera internacional. Un regimiento de ametralladoras ha sido destacado a lo largo del canal canadiense, uno de los más activos del mundo.

También hay soldados destacados en las plantas hidroeléctricas y de acero de Algoma, donde se fabricaron municiones durante la guerra mundial. El teniente coronel Venn dijo que estos movimientos de tropas son medidas precautorias para impedir posibles actos de "sabotaje", que podrían inutilizar las comunicaciones marítimas vitales.

"Los canadienses creen que todo problema internacional puede ser solucionado por medio de conferencias y negociaciones, creen igualmente que la fuerza no puede substituirse a la razón y que el recurso a la fuerza, como medio de ajustar las diferencias internacionales más sirve para perjudicar que para favorecer los fines de la justicia".

LLAMADO A LAS ARMAS EN CANADA

OTTAWA, 26. (U. P.)—El Ministro de Defensa Nacional Ian Mackenzie anunció que habían sido llamados al servicio voluntario todas las tropas de la defensa de costas con excepción de la infantería, incluyendo la artillería de costa, cuerpos de ingenieros, señales, material, sanitarios y servicios del ejército.

Dijo Mackenzie: "Fueron llamados los regimientos completos Lincoln y Welland" para proteger el canal Welland y "en todo el país en general han sido llamadas otras unidades para protección de los puntos vulnerables.

Agregó que también habían sido llamados ciertos reservistas del servicio naval canadiense a quienes se ha ordenado estar listos. "Aun no se ha emitido ninguna información del cuartel general de la armada sobre llamada a las reservas. Las unidades de la fuerza aérea, que recibieron el viernes órdenes de estar listas están ahora siendo llevadas a la costa del Atlántico para guarnecer los puestos de emergencia".

PRECAUCIONES EN SUDAFRICA

CIUDAD DEL CABO, 26. (U. P.)—Han sido cancelados los permisos a la policía y están resguardados todos los puntos vulnerables, como ferrocarriles y servicios esenciales.

En Johanesburg ha sido convocado para el sábado próximo el Parlamento a sesión especial a fin de prolongar el período de sesiones, que normalmente termina el 5 de septiembre.

EN GIBRALTAR

GIBRALTAR, 26. (U. P.)— El Gobierno ha prohibido la exportación de artículos alimenticios. La policía británica detiene a los trabajadores españoles que salen hacia La Línea con sus provisiones diarias de víveres.

El transatlántico norteamericano "Excambion" arribó con el fin en embarcar a los ciudadanos de Estados Unidos que deseen partir: varios se han embarcado aconsejados por el Cónsul. Todos los norteamericanos que trabajan en Gibraltar han informado al Cónsul que prefieren quedarse.

CRUCEROS BRITANICOS

COLON (Panamá), 26. (U. P.) —El crucero británico "Perth", que debió llegar a ésta ayer, aún no contesta a los mensajes que, por radio, le ha enviado el capitán del puerto.

Se informa que 6 cruceros británicos siguen fuera de la entrada del Canal, por el Atlántico, y lo más probable es que esos barcos se hayan mantenido anoche a unas 30 millas de Cristóbal.

BAR HARBOR (Maine), 26. (U. P.)—El crucero pasado británico "Berwick" partió inesperadamente, sin revelarse su destino.

Aviones extranjeros no podrán volar sobre el Reich

BERLIN, 26 — (U. P.)— Goering promulgó un decreto que prohibe a todo avión, nacional o extranjero, volar sobre Alemania, con excepción de los aparatos del Gobierno alemán y de los aviones de las líneas de servicio regular.

Todos los aviones, salvo los del ejército alemán, deben volar a una altura máxima de 500 metros. Además se han establecido reglamentos especiales para los aterrizajes en Tempelhof y en Koenisberg.

Los aviones de las líneas extranjeras de navegación y de Gobiernos extranjeros que den cuenta previamente de su propósito al Ministerio del aire alemán, quedan también exceptuados de la prohibición dictada por Goering.

Un vocero del Ministerio del Aire expresó al corresponsal de la United Press que el objeto del decreto era permitir un más estricto control del aire, y que permite actuar más enérgicamente con los aviones que vuelen sin autorización.

Los chilenos residentes en París esperan tranquilamente los acontecimientos

PARIS, 26. — (U. P.) — La mayoría de los chilenos siguen en esta capital, a la espera de los acontecimientos. No hay pasajes en los barcos a Nueva York hasta dentro de dos semanas.

El Encargado de Negocios de Chile señor Arellano Marín ha adoptado diversas medidas para proteger a sus compatriotas residentes en Francia, en caso que la situación internacional se agravara.

El ex-Presidente Alessandri y su hijo Fernando partirán a Bruselas. Don Agustín Edwards, proyecta partir para Nueva York desde Rotterdam el lunes próximo, en viaje de regreso a Chile.

La censura de prensa y para mensajes particulares

LONDRES, 26. — (U. P.) — Los jefes de la compañía de cables manifestaron a las 11.15 horas, que no había indicios de que fuese a establecerse la censura.

SINGAPUR, 26. — (U. P.) — Entró en vigencia la censura decretada anoche en todo el Imperio Británico.

JERUSALEN, 26. — (U. P.) — Se ha establecido la censura sobre todos los telegramas, incluso los que van dirigidos al exterior. La notificación correspondiente establece:

1.o. Que todos los telegramas del público deberán estar redactados en inglés, árabe, hebreo o francés, y que no se admitirá telegramas en otro idioma;

2.o— Quedan prohibidos los telegramas en clave o cifra;

3.o— Direcciones abreviadas no podrán ser usadas ni para el destinatario ni para el remitente; y

4.o— No se acepta telegramas con tarifa urgente.

JERUSALEN, 26. — (U. P.) — Por decisión de las autoridades, la imposición de la censura fué levantada oficialmente.

Como resultado del atentado en que fueron muertos los dos policías británicos, ha habido arrestos en masa de sionistas revisionistas y residente en las vecindades del sitio donde ocurrió el atentado.

JERUSALEN, 26. — (U. P.) — El Alto Comisionado dispuso que los Bancos permanezcan cerrados el lunes y el martes debido a la situación internacional.

MANILA, 26. — (U. P.) — La censura de tiempo de guerra ha sido impuesta a todas las comunicaciones de Hongkong, donde sólo se permiten mensajes escritos en lenguaje corriente y claro.

Informan por teléfono desde Hong-kong que cinco vapores alemanes salieron apresuradamente con rumbo desconocido, desde ese puerto. Se agrega que el vapor "Scharnhorst", que iba a Singapur, regresó a Manila sin explicar el motivo de su decisión.

SINGAPUR, 26. — (U. P.) — La censura fué levantada más tarde.

Racionamiento de guerra en toda Alemania

BERLIN, 26. — (U. P.) Se ha anunciado oficialmente que se establecerán tarjetas de racionamiento en todo el Reich, inmediatamente.

Las tarjetas de racionamiento comprenderán una cantidad de artículos alimenticios y también jabón, carbón, materiales textiles vitales, botas y zapatones. Los huevos, la cocoa, el pan, la harina de trigo y de zenteno y las patatas quedan eximidos.

Dichas tarjetas se harán efectivas, provisionalmente, para las próximas cuatro semanas. Las tarjetas para alimentos, jabón y carbón serán entregadas en las próximas 24 horas a los dueños de casa para las autoridades locales.

Las tarjetas para calzado serán entregadas sólo por solicitud especial. Se ha declarado que las autoridades atenderán con "criterio amplio" tales solicitudes.

También se ha declarado que se está investigando si será posible hacer algunas modificaciones en un futuro cercano respecto del racionamiento de algunos de los ítem mencionados.

COMPRO AUTO
4 PUERTAS
Ford o Chevrolet
AÑO 1936 o 1937 EN BUEN ESTADO
Pago inmediato y sin intermediarios.
Tratar: de 9 a 12 1|2 en:
General Bustamante 532.— Teléfono 45269

Alert & Cía. S.A.C.
Avisan a su distinguida clientela que han trasladado su
Oficina a: Plaza Bulnes 17
Bodega y Estación de Servicio: Amunátegui 634 - 646
Chassis y Motores Diesel BUSSING-NAG.
Motocicletas "ZUNDAPP"
Bicicletas
Equipos "BLACK & DECKER"
Equipos para Pintar
Máquinas Franqueadoras "MULTIVALOR"
Muebles de Acero "ART METAL"
Bombas para Agua "PUMPMOVIL"
Extinguidores de Incendio
Máscaras "WILLSON"
Artículos de Escritorio de A. W. FABER
Productos Químicos Importados y Nacionales.

GATH & CHAVES
PRESENTA EL
AUTOBRIDGE
PLAYING BOARD
EL JUEGO QUE PUEDE TRANSFORMAR EN EXPERTOS A TODOS LOS JUGADORES DE BRIDGE
. . . porque es algo más que un juego— AUTOBRIDGE instruye a la vez que divierte.
El Juego Solitario Perfecto de Bridge por Contrato
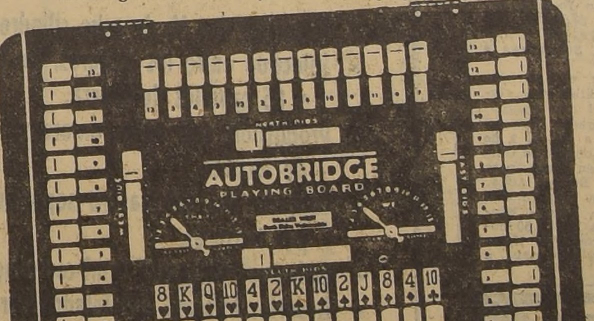

LOS MEJORES JUGADORES DE BRIDGE POR CONTRATO DEL MUNDO. DICEN ESTO:
"Un emocionante juego para jugadores de bridge; una maravillosa manera para que aprendan miles de nuevos jugadores . . . El Tablero Autobridge es lo mejor que hay en su clase . . ."
ELY CULBERTSON
"A quien gusta el juego de Bridge le gustaría el Autobridge—lo encontraran utilísimo los maestros, principiantes y estudiantes."
JOSEPHINE CULBERTSON
PRECIOS: Modelo Prestwood $ 190
Modelo Junior $ 98
Cada uno con 4 deals (manos)
Sobres conteniendo 24 deals (manos) $ 25
GATH & CHAVES
ESTADO Y HUERFANOS
PEDIDOS CONTRA REEMBOLSO A CASILLA 75-D.
SUCURSALES: VALPARAISO Y CONCEPCION

JAPON SEGUIRA LA GUERRA DE CHINA Y CONTINUARA OPONIENDOSE AL KOMINTERN

Probable reorganización del Gabinete. — El Mikado convocará al Consejo Imperial, a fin de discutir la nueva política externa. — Continúan las operaciones en la frontera de Hong-Kong

TOKIO, 26. — (U. P.) Es posible un cambio en la composición del Gabinete para lo cual renunciarían el Premier y los Ministros de Relaciones Exteriores y de Guerra, a consecuencia del pacto de no agresión germano-ruso.

El Emperador Hirohito regresó a la capital para supervigilar la emergencia diplomática, humillante reverso de la política exterior cuyos efectos comienzan sólo a aparecer. El Premier Hiranhuma se hizo presente inmediatamente en el palacio imperial. El Emperador estaba en su palacio de verano en Hayama.

Más adelante Su Majestad convocará el consejo imperial para tratar de la situación y discutir la nueva orientación de la política externa. El Príncipe Konove ha estado activísimo y se cree posible que sea llamado a encabezar el Gobierno, en cuyo caso Hiroka volvería a las Relaciones Exteriores en reemplazo de Arita.

Los dirigentes del partido Minseito decidieron pedir al Gobierno convocar extraordinariamente a la Dieta.

JAPON SEGUIRA OPONIENDOSE AL KOMINTERN

Según declaración del ejército los japoneses tuvieron un desengaño con el paso de Alemania, pero Japón está resuelto a insistir en sus propósitos en China y a mantener su oposición al Komintern y proseguir una política independiente.

El Ministerio de Relaciones Exteriores pidió por intermedio de las Embajadas en Francia e Italia a los representantes del ejército y la armada, Oshumi y Terauchi, que siguieran viaje a Alemania como habían proyectado.

OPERACIONES EN LA FRONTERA DE HONGKONG

HONG-JONG, 26. — (U. P.) En esferas autorizadas se dice que informaciones recibidas en la frontera dan cuenta de que han llegado hoy otros transportes japoneses a Nam-tau, y que las operaciones militares nipo-nas se han extendido en el litoral de la bahía de Mirs, y que las tropas imperiales controlan en estos momentos toda la frontera británica y la costa de la bahía en referencia.

En Hong-kong, los chinos están formando "cuerpos de defensa de la ciudad", con el propósito de ayudar al Gobierno a mantener la ley el orden en un caso de emergencia. Continúa el éxodo de gente desde Hong-kong, y las compañías navieras informan que los pasajes en los buques están tomados con quince días de anticipación.

Un militar británico informó: "La situación en la frontera no ha cambiado, y no hay indicio alguno del retiro de los japoneses". Un oficial naval dijo que la bahía estaba abierta, pero que todo está preparado para cerrarla cuando se estime necesario. Desmintió que se la hubiera sembrado de minas.

Algunos militares británicos han dicho que el buque-transporte de tropas "Ettrick" iba en viaje a Shanghai desde Hongkong, pero se negaron a desmentir o confirmar la versión de que parte de las fuerzas destacadas actualmente en Shanghai fueran a ser trasladadas a Hongkong "Todo se está haciendo de acuerdo con lo ya fijado", dijeron.

En Han-kow, los militares japoneses anunciaron que de ahora en adelante no se restringiría el tráfico hacia la concesión francesa, la que virtualmente ha estado aislada en los últimos diez meses. Dijeron que las autoridades franco-japonesas habrían llegado a un acuerdo, pero no revelaron detalles de él.

Pdte. Santos apoya iniciativa del Rey de los belgas

BOGOTA, 26 — (Especial). — El Presidente Santos respondió hoy a nombre de su Gobierno el llamamiento de paz hecho por S. M. Leopoldo de Bélgica en representación del grupo de naciones llamado de Oslo. El Excmo. señor Santos acoge en forma fervorosa la noble iniciativa del Rey de los belgas y se complace en ofrecer todo su concurso personal y el de Colombia en pro de la generosa obra de salvar la paz del Viejo Mundo, vale decir de la civilización de Europa y del planeta.

Yugoeslavia

NUEVO GABINETE

BELGRADO, 26.— (U. P.). —Evetkovitch formó un nuevo Gabinete de coalición esta tarde, en el cual quedan incluídos Matchek como Vicepremier y cuatro croatas más, uniendo así a los elementos servios y croatas, en vista de la tensa situación internacional.

Cincar Markovitch permanecerá en el Ministerio de Relaciones, por lo que no habrá cambio en la política externa del nuevo Gobierno.

Se ha anunciado también que el acuerdo de Matchek con Setkovitch ha sido aprobado por el Príncipe Regente, de acuerdo con él se ha emitido un decreto por el que se forma una nueva provincia denominada Croacia, formada por la antigua provincia Yaa y la de la costa, como asimismo la ciudad de Bobroeanik y sus alrededores. El Gobernador croata tendrá muchos mayores poderes que los siete gobernadores provinciales restantes.

RESULTADO DE LAS MANIOBRAS MILITARES

PLATTSBURG (NUEVA PLATTSBURG (Nueva York) 26.— (U. P.).— El teniente general Hug Drum, al hacer un resumen de los resultados obtenidos en dos semanas de maniobras dijo: "Si fuéramos a defender el país, encararíamos el problema con voluntad y determinación".

Dirigió la palabra a 5.000 oficiales a quienes dijo que el ejército no estaba listo para una acción de varios meses, y repitió las críticas en cuanto a la poca previsión del ejército de los Estados Unidos, que había hecho ya al iniciarse las maniobras.

DOS NUEVOS RECORDS DEL VOLANTE INGLES JOHN COBB

BONNEVILLE SALT FLATS (UTAH, EE. UU.).— 26.— (U. P.).— El corredor automovilístico británico John Cobb estableció dos nuevos records mundiales de velocidad, al desarrollar 525.59 kilómetros por hora en una distancia de 5 kilómetros; 515.36 en una de 10 kilómetros, y 433.02 kilómetros por hora sobre una distancia de 10 millas (16.09 kilómetros).

EL "NIPON" INICIO SU VUELO ALREDEDOR DEL MUNDO

TOKIO, 26 (U. P.)— Hoy a las 10.27 se inició desde el aeródromo de Haneda el vuelo japonés de buena voluntad alrededor del mundo, según lo por los diarios "Osaka Nichi" y "Tokio Nichi".

En el avión "Nipón", que realiza la hazaña, se embarcó el señor Takeo Ohara, director de aviación de los diarios mencionados, que viaja como Embajador de Buena Voluntad del Japón. En cuanto a la tripulación, está formada por las siguientes personas: primer piloto, Sumitoshi Nakao; segundo piloto, Shigeo Yoshida; radiotelegrafistas, Sadanobu Sato y Chosaku Yakawa y mecánicos, Hajime Shimokawa e Hiroshi Saeki.

El avión que, en su jira cubrirá 54.000 kilómetros, espera demorar 31 días en todo su viaje, y proyecta llegar el décimo cuatro, o sea, el 9 de septiembre a Santiago de Chile, procedente de Lima, para seguir luego a Buenos Aires.

Cumpliendo la primera etapa de su vuelo, llegó a Sapporo Hokkaido a las 14.50 horas, y es su propósito llegar mañana en una sola etapa, a Nome, Alaska.

Un mar de reservistas ocupa las calles y las estaciones en la capital alemana

MILLARES DE NUEVOS CIUDADANOS HAN ACUDIDO AL LLAMADO. — SE LOS PREFIERE EN LAS ESTACIONES, DONDE LOS CIVILES NO ENCUENTRAN FACILIDADES PARA VIAJAR. — PERO NO SE NOTA EN ELLOS ENTUSIASMO. — MUCHISIMOS DE ELLOS DE MAS DE 40 AÑOS DE EDAD, NO CANTAN, NI GRITAN, NI SE MANIFIESTAN ENTUSIASMADOS

BERLIN, 26 — (U. P.). — Millares de nuevos reservistas han sido llamados a reconocer cuartel, mientras que los miles llamados ayer congestionaban las estaciones ferroviarias para dirigirse a su destino. Alemania sigue preparándose para las posibles hostilidades.

Esta mañana se enviaron cartas certificadas a decenas de miles de hombres. Durante la noche la policía habría recorrido una calle tras otra llamando a las puertas y advirtiendo a los moradores masculinos: "Se os llama; debéis presentaros inmediatamente".

Todas las principales estaciones están repletas con reservistas y las empresas ferroviaria anuncian a los demás pasajeros que desean viajar ya sea hacia el Este o el Oeste que "no hay seguridad si de podrán embarcarse ni cuando podrán hacerlo".

Se han colocado carteles en las estaciones expresando que a partir del domingo, los particulares no tienen derecho a exigir que se les transporte y que tampoco se les puede asegurar que lleguen a su destino.

POR RAZONES TECNICAS

Agregan los carteles que el envío de mercadería particular puede continuar en cantidades limitadas y también sin garantía de entrega. Añaden: "Razones técnicas exigen la disminución del número de trenes durante los próximos días y se anunciarán nuevos itinerarios".

Los carteles van firmados por el Ministro de Locomoción y Transporte de Prusia.

Aún hoy, la mayoría de los trenes corre con atrasos y repletos de gente, y los viajeros de Provincias no encuentran la forma de llevar a Berlín y otros sitios.

La estación de Friedrichstrasse estaba tan congestionada con la muchedumbre, que la boletería se negó a atender a los viajeros currientes hasta que los poseedores de pases de la movilización militar obtuviesen sus pasajes.

FALTA DE ENTUSIASMO DE LOS RESERVISTAS

Los reservistas, muchos de los cuales son hombres mayores de 40 años, no cantaban, ni gritaban ni demostraban ningún entusiasmo al recibir los pasajes y se dirigían a los trenes con rostros impasibles. Algunas mujeres lanzaban gritos despidiendo a sus parientes hombres.

Además de los reservistas que aún no han recibido uniforme, las principales calles del centro, tales como la Unter der Linder y Friedrichstrasse, están llenas con una cantidad inusitada de conscriptos que exhiben sus flamantes uniformes.

Aunque Berlín no se obscureció, durante toda la noche, los aviones realizaron patrullas sobre la capital.

Hay cañones antiaéreos instalados en los techos y todos los autobus de Berlín llevan como medida de emergencia pequeñas lámparas azules para ser usadas cuando se apaguen las luces de la ciudad.

Se han restablecido más o menos las comunicaciones sin embargo la estación de larga distancia responde con el sonido de ocupado, lo que indica el gran número de comunicaciones que se cruzan en toda Europa.

CASI TODA EMPRESA AFECTADA

La mayoría del grupo enorme de reservistas de hoy se había presentado a los cuarteles antes del atardecer y el sábado por la noche Berlín tenía una apariencia más o menos igual a la de otros sábados, con sus calles, cafés y cinematógrafos llenos como de costumbre.

Algo que se notaba, sin embargo, era la ausencia casi total de soldados en las calles, pues al parecer todas las licencias habían sido suspendidas. También se veían muchos camiones con tropas de las unidades antiaéreas en diversas partes de la ciudad.

Se puede decir con seguridad que casi toda empresa grande o industria se ha visto afectada con los llamados hechos hoy, que colocan al país en un estado de semimovilización. Las firmas comerciales se vieron repentinamente sin muchos de sus empleados, ascensoristas, taquígrafos y mensajeros. Al mismo tiempo los sirvientes eran en ciertos casos llamados a trabajar en las fábricas de municiones.

ESCASEZ DE BRAZOS

La Bolsa de Trabajo que ya experimentaba escasez de brazos se te ahora en peor situación. También es preciso ahora tres semanas para obtener la limpieza y planchado de un traje, y aún las entregas de la leche no se hacen con exactitud.

Entre los llamados figuran empleados de Correos y carteros, y son muchachas las que los están reemplazando para la entrega de la correspondencia matutina.

Aunque no hay acumulación de productos alimenticios, se hacen inusitadas compras de ellos, particularmente de salchichas, carnes en conserva, etc.

DANZIG, 26. — (U. P.). —El jefe de policía prohibió los vuelos sobre todo el territorio de la Ciudad Libre.

ITALIA NO SE DESCUIDA

ROMA, 26. — (U. P.). —Italia sigue preparándose para cualquier eventualidad en tanto que Mussolini celebra importantes conferencias con los jefes de los estados mayores. Al efecto, el Duce ha recibido al jefe del estado mayor general Pariani, en representación del ejército; general Valle de la aviación; general Cavagnara, de la armada y general Pavagrossa, de la protección antiaérea, con quienes ha discutido los preparativos militares.

También ha recibido al Ministro de Relaciones Exteriores, Conde Ciano, y al Ministro de Comunicaciones, Benni. Estas conferencias se iniciaron a las 10 A. M. en el Palacio de Venecia.

El mariscal Balbo volvió a Trípoli, donde conferenció inmediatamente después de su llegada con el estado mayor general de Libia. En seguida, inspeccionó las tropas.

El Conde Ciano recibió al Embajador francés, Poncet, a las 11 A. M. en el Palacio Chigi. Conversaron durante media hora.

ITALIA SIGUE PREPARANDOSE PARA CUALQUIER EVENTUALIDAD

Llamado de paz de Canadá a Berlín, Roma y Varsovia

OTTAWA, 26.— (U. P.) —El Primer Ministro, Mackenzie King, hizo un llamamiento a Hitler, Moscicki y Mussolini para que "impidan el inminente desastre y la catástrofe".

"Los canadienses, expresa, están dispuestos a unir la autoridad del poder que poseen a la de otras naciones de la Federación en busca de un arreglo equitativo de los grandes problemas que confrontan a las naciones.

"Me uno a la gestión de los otros países y poderes que han apelado ante Ud. en la firme esperanza que su gran poder y autoridad serán usados para impedir la inminente catástrofe, recurriendo a todos los medios pacíficos que sea posible para efectuar la solución del trascendental problema de este período de transición y cambio de los asuntos mundiales".

El mensaje dirigido a Mussolini está concebido en términos análogos. "Utilice su gran poder e influencia para asegurar el pacífico arreglo de este conflicto que amenaza la paz de la humanidad. El pueblo canadiense está dispuesto a participar con los pueblos de otros países haciendo todo lo que puedan por alcanzar este fin".

A la guerra, se unen terribles inundaciones en China

PEKING, 26 — (U. P.) Después de una jira de inspección por la zona afectada por las inundaciones, el jefe del Gobierno provisional, Wang Kah-min, declaró que en Tien-tsin se habían recogido mil cadáveres, principalmente de mujeres, y que todavía quedaban unas cien mil personas en mala situación aisladas por las aguas.

Dijo que había medio millón de habitantes afectados por las inundaciones y predijo que sobrevendrían epidemias. Wang urgió que no se tomarán en cuenta las consideraciones políticas para encarar el problema que se había presentado, pero agregó que la remoción de las barricadas de Tien-tsin estaba fuera de su esfera de acción. Dijo haber visto gente navegando en tinas de madera en las calles de Tien-tsin.

Alemania aseguró que respetaría neutralidad de Bélgica, Suiza y Holanda

Los representantes diplomáticos del Reich acreditados ante los Gobiernos de las tres naciones nombradas, declararon en forma oficial esta determinación del Gobierno de Berlín

BRUSELAS, 26 (U. P.)— El Rey Leopoldo recibió al Embajador de Alemania, von Bulow-Schwante, quien reiteró que la promesa de Alemania a Bélgica, de 13 de octubre de 1937, sería cumplida y que en forma alguna violaría Alemania la integridad de Bélgica, y que respetaría sus fronteras, siempre que, por su parte, Bélgica observara una actitud de estricta neutralidad en caso de guerra.

El Premier Pierlot insinuó, en el Gabinete, la presentación de un proyecto de ley que confiera al Rey los poderes especiales de tiempo de guerra, para tomar todas las medidas urgentes de seguridad de la defensa nacional. También presentó otro decreto que prevé la movilización para el caso de empeorar la situación.

El decreto real que prohibe la publicación o revelación de secretos militares, entra hoy en vigor.

LA NEUTRALIDAD DE HOLANDA

LA HAYA, 26 (U. P.)— El Ministerio de Relaciones Exteriores anuncia, en forma oficial, que el Ministro de Alemania aseguró a la Reina Guillermina que, en caso de guerra, Alemania respetará la neutralidad de Holanda.

En vista del aumento del flujo de refugiados, el Gobierno ha ordenado que se les cierre la frontera, salvo en el caso de que vayan rumbo a Inglaterra u otros países, y, en tal caso, deben seguir viaje dentro de las 48 horas.

Desde Batavia se informa que se espera que muchos alemanes vengan, desde los Estados Malayos, a Java y Sumatra, donde su entrada solamente se permite por los dos puertos principales.

En los aviones de la línea holandesa KLM, que van de Holanda a Java, los refugiados tienen monopolizado los pasajes hasta mediados de octubre.

LA NEUTRALIDAD DE SUIZA

BERNA, 26 (U. P.)— El Ministro de Alemania visitó al Presidente de la Confederación, Joseph Motta, y le declaró que en caso de guerra, Alemania respetaría la neutralidad del territorio suizo.

BERLIN, 26 (U. P.)— Oficialmente, el Embajador alemán en Bruselas y los Ministros de la misma nacionalidad en La Haya, Berna y Luxemburgo, informaron a los Gobiernos belga, suizo y luxemburgués que Alemania tiene el propósito de respetar la neutralidad de estos países en caso de guerra.

Trincheras al pie Catedral inglesa de Canterbury

CANTERBURY, 26.— (U. P.)—Una excavadora mecánica comenzó a cavar despiadadamente una trinchera contra raids aéreos en los prados que quedan alrededor de la catedral de Canterbury, prados que por siglos y siglos nadie ha tocado. Dichos prados habían sido usados durante muchos años como cancha de cricket de la Zing's School.

Por otra parte, se anuncia que los terrenos de deportes y recreo del famoso colegio de Eton, donde se "ganó la batalla de Waterloo", serán empleados como campos para trasladar a ellos a los niños que se saquen de las ciudades como precaución relacionada con la guerra.

Venta de un inmenso stock de trigo argentino a los aliados

BUENOS AIRES, 26 — (U. P.) Anúnciase sin confirmación que la Junta Reguladora de Granos vendió a Gran Bretaña y Francia todo el stock de trigo que posee.

Trátase de una enorme cantidad de cereales debido a las circunstancias conocidas, es decir, por la extraordinaria cosecha que hubo el año pasado y una cosecha similar que se espera para este año, abundancia que se ha producido durante la enorme superproducción de trigo que hay en todo el mundo.

Se calcula el stock de la Junta en tres millones de toneladas métricas.

También se informa, pero sin confirmación, que la Junta ha vendido también a Inglaterra y Francia casi toda la cosecha de 1939-40, calculada en más de nueve millones de toneladas.

La información dice que el trigo se ha vendido al precio básico fijado por el Gobierno, o sea el de siete pesos por los 100 kilos.

ALENTADOR RESURGIMIENTO HUBO EN LA BOLSA DE NUEVA YORK

(Especial para "LA NACION")

NUEVA YORK, 26. — (ESPECIAL). — Las acciones reaccionaron en la semana al conocerse la noticia del pacto de no agresión ruso-alemán, el que, según conclusiones sacadas por importantes intereses financieros, disminuye temporalmente el peligro de un conflicto armado. Los bonos declinaron agudamente, si bien tuvieron un resurgimiento alentador a fines de la semana. Los bonos del Gobierno norteamericano registraron en ocho ocasiones nuevos bajos niveles, con pérdidas que alcanzaron hasta dos puntos.

Los bonos extranjeros cayeron, especialmente los polacos, italianos, escandinavos y australianos.

El dólar gozó de un mercado sostenido.

El mercado de artículos de primera necesidad fué muy irregular.

NOTICIAS FAVORABLES

Entre las noticias comerciales favorables habidas en el país, se incluyen: la más alta producción de acero registrada desde el 14 de noviembre pasado; la más alta cifra de carros completos de carga movilizados por los ferrocarriles desde el 29 de octubre; el alza en el movimiento del comercio al por menor de un diez por ciento más que en igual período que en 1938; la producción de electricidad que marcó un verdadero récord; y la producción de automóviles que tuvo un agudo aumento.

MERCADO DEL COBRE

El cobre estuvo firme y sostenido, sin modificación en el precio del metal del país, a 10 1/2 centavos por libras; el metal de exportación se cotizó a 10.60-63 centavos SIF. en puertos mayores europeos. La extensión de las compras alemanas causó gran incertidumbre a mediados de la semana en el mercado cuprífero. Gran Bretaña eliminó a Alemania de sus compras y luego el Reich empezó a hacer averiguaciones en el mercado norteamericano, pero no se sabe si hizo adquisiciones de importancia.

La inestable posición de la libra esterlina hizo muy difíciles las transacciones con el extranjero; la mayoría de los productores exigían el pago en dólares.

SITUACION DE LOS GRANOS

El mercado de granos se manifestó muy sostenido; el trigo tuvo alza de 3 a 3 3/8 centavos por bushels, el maíz de 1 7/8 a 2 3/4, la avena de fracción a un centavo y la cebada de 3/4 a 2-3/4 centavo por bushel. La influencia bélica continuó dominando el mercado. Todas las transacciones se basaron en los acontecimientos políticos del extranjero sin prestar atención a los informes metereológicos ni el desarrollo de los sembrados.

NITRATOS Y METALES

El mercado de nitratos estuvo sostenido; los fertilizantes no sufrieron cambios en sus cotizaciones. Las necesidades del Otoño están satisfechas y no se espera un resurgimiento importante en las compras hasta el último trimestre del mes.

Los metales tuvieron un mercado tranquilo. Los precios del plomo no cambiaron; las existencias de plomo refinado en Estados Unidos disminuyeron 5,619 toneladas en julio. La plata subió en la semana. El zinc tuvo el mismo precio. El estaño subió ligeramente. — FRANK B. GLASSEY.

Contra DEBILIDAD Tome FITINA A BASE DE FOSFORO VEGETAL

Ferrostaal DELICIAS 135 ALAMBRES CAS. 3567 TEL. 83234

Manufactura de Goma

Fabricamos repuestos técnicos para maquinarias y como también, cualquier artículo de goma en general.

CIRUTEX Ltda.

MERCED 748 — TELEFONO 62706
CASILLA 2873 — SANTIAGO

EL UNICO CAMION en su precio, que posee estas CARACTERISTICAS DE CALIDAD

- Motor de tipo V, de ocho cilindros.
- Selección entre los motores, de 95 y 85 caballos de fuerza.
- Propulsión por tubo enteramente de torsión.
- Cubierta del eje trasero soportada por tensores.
- Embrague de fuerza semi-centrífuga
- Resortes traseros agrilletados libremente.
- Resortes traseros libres de los esfuerzos de marcha y paradas.

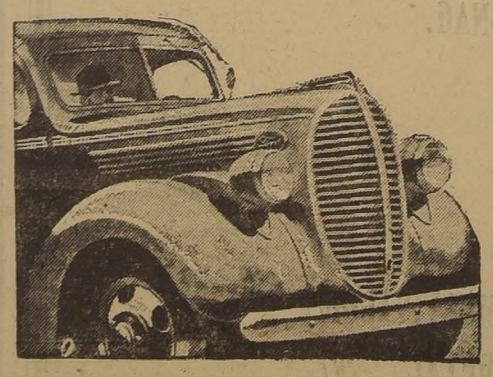

• Estas características de calidad Ford significan un mayor valor y más economía para Ud. Visite, hoy mismo, al Concesionario Ford para que le muestre las unidades comerciales Ford de 1939. Examínelas Ud. una por una, estudie cada una de sus características y, después, reciba una "prueba práctica". Ud. se dará entonces cuenta de la mucha diferencia que hay.

Eje trasero de dos velocidades obtenible mediante pequeño aumento de precio

CAMIONES FORD V-8

Concesionarios FORD, autorizados en todas partes.

MOLINOS PARA GRANOS SECOS, MARCA "BAMFORD", A MANO Y FUERZA MOTRIZ. CONSTRUCCION INGLESA.

MOTORES DIESEL Y A BENCINA, TALADROS, TORNOS.

ROMANAS DE PLATAFORMA MARCA "FAIRBANKS", DE 250, 500, 1,000 Y 1,500 KILOS.

BOMBAS PARA AGUA, CENTRIFUGAS, ROTATIVAS DE PISTON, A MANO Y FUERZA MOTRIZ, DE LA AFAMADA MARCA "GOULDS".
ACABAMOS DE RECIBIR NUEVAS PARTIDAS.

MORRISON & CIA

AVENIDA O'HIGGINS ESQUINA DE TEATINOS.

POMPAS FUNEBRES

Beneficencia Pública

LA MEJOR FABRICA EN EL RAMO, PRECIOS SIN COMPETENCIA.

Solicitar sus servicios es ayudar a la Beneficencia.

ABIERTO DIA Y NOCHE.

San Antonio 456. Teléfono 89274

Alza del precio del oro en barras en Gran Bretaña

La libra esterlina ha vuelto a experimentar baja, cotizándose a 4.41 dólares. — Envío de oro a Canadá y EE. UU.

LONDRES, 26.— (U. P.)— Las autoridades alzaron el precio del oro en barras en 4 chelines 6 peniques a 155 chelines por onza de fino, las más altas cotizaciones registradas en la situación "extraoficial" del mercado. Esto hizo necesario que el Mercado de oro en barras determinado el precio del oro sobre la base estricta de la oferta y la demanda, sin relación a la cotización dólar-libra esterlina.

El oro colocado fué por valor de 202.000 libras esterlinas, en comparación con las 454.000 libras esterlinas transadas ayer.

Mientras tanto, la libra esterlina volvió a experimentar baja, a 4.46 dólares a la apertura para volver a bajar a los pocos minutos a 4.41 en comparación con el cierre de anoche de 4.48. La baja mayor de todos los tiempos fué de 4.38 dólares, que se registró el jueves y no se conocía desde que la libra fue fijada en marzo a una cotización por sobre 4.68 dólares.

Al parecer las autoridades han suprimido las informaciones oficiales sobre los embarques de oro, pues el total pasado por aduanas en el período de cuatro días que terminó el jueves a mediodía registra solamente un total de 24.450 libras esterlinas en oro. En círculos marítimos se había anticipado previamente que los embarques a New York excedían de 20.000.000 de libras esterlinas solamente en esta semana.

Del total de oro enviado a New York y Canadá después de marzo, y que sube a unos 332.000.000 de libras esterlinas, se calcula que alrededor de 137.000.000 representan los "envíos oficiales" hechos por el Banco de Inglaterra y el Fondo de Cambios.

Pronto regreso de Duquesa de Kent pidió Jorge VI

LONDRES, 26.—(U. P.)— Se ha sabido que cuando el Duque de Kent llegó anoche, el Rey le preguntó: "¿Dónde está Marina?", a lo que el Duque respondió: "La dejé en Belgrado". El Rey entonces le dijo con urgencia: "Comunícate con ella por teléfono inmediatamente y dile que se venga sin pérdida de tiempo".

Sólo tres . .

(DE LA PRIMERA PAGINA)

Fuehrer con sus principales colaboradores y unas 500 personas, reunidas frente a la Cancillería, aclamaban ocasionalmente a los altos funcionarios que entraban o salían.

El Fuehrer ha estado reunido principalmente con sus más íntimos colaboradores, tales como Goering y von Ribbentrop. A pesar de que, naturalmente, hay actividad y tensión, en los círculos inmediatos al Fuehrer parece que prevalece la calma y, aun más, la confianza.

LA PRENSA SIGUE SU PROPAGANDA

La comunicación telefónica entre Danzig y la Cancillería del Reich es ininterrumpida, y utilizada con frecuencia para conferencias entre Forster y Hitler.

La multitud que recorre la Wilhelmstrasse se detiene para observar con curiosidad la Embajada británica, pero no ha habido demostraciones hostiles.

En cuanto a los cañones antiaéreos emplazados en el centro de la ciudad, siguen con sus sirvientes listos para manejarlos.

Mientras tanto, la prensa alemana sigue lanzando sus informaciones hostiles contra Polonia, leyéndose hoy títulos tales como: "Polonia moviliza un millón y medio de hombres", "Polonia presa de fiebre bélica", etc. y denuncia también la supuesta detención de 300 miembros de la minoría alemana en Polonia, "entre los que figuran mujeres y niños pequeños".

"No tocar a Polonia", gritan manifestantes en N. York

NUEVA YORK, 26.— (U. P.)—Varios miles de personas que gritaban: "No tocar a Polonia" y que llevaban carteles denunciando a Hitler, participaron en el sexto desfile anual de la paz organizado por la Liga Americana de Paz y Democracia.

FUERTE ALZA DEL PRECIO DEL ORO EN LONDRES

LONDRES, 26 (B. W. N.) —Debido a la falta de apoyo de los Fondos de estabilización de cambios, la libra esterlina tuvo una nueva baja, cotizándose sobre Nueva York a 4.40 dólares.

El oro alcanzó el precio record de 155.0 por onza, y la plata se cotizó a 20 1|16 al contado y a 19 7|8 a plazo.

En los círculos bancarios y financieros, la decisión de suspender las operaciones de estabilización de cambios para proteger el oro británico contra la salida de capitales, es tema de comentarios.

Se recalca que se trata de medidas de carácter esencialmente temporal, para hacer frente a condiciones temporales.

Gran Bretaña y Francia rechazaron...

(DE LA PRIMERA PAGINA)

xander Cadogan. Anteriormente, Chamberlain, Halifax, Cadogan y Butler habían estudiado la situación, sobre la base de las informaciones recibidas de las diferentes capitales. Todos ellos, inclusive el Embajador, almorzaron en el N.o 10 de Downing Street.

Lord Halifax salió del N.o 10 de Downing Street para regresar al Ministerio de Relaciones Exteriores después de haber estado Henderson tres horas en la jefatura del Gabinete a las 16.45 horas; el capitán David Margesson, principal "whip" del Gobierno, visitó también a Chamberlain.

AUDIENCIA CON EL REY

A las 16.50 horas, el Rey recibió en audiencia a Henderson, quien, durante 85 minutos, le explicó el plan de Hitler.

Lord Halifax volvió a conferenciar con Chamberlain a las 17.33 antes de la reunión del Gabinete. Mientras tanto, en Downing Street, la acostumbrada muchedumbre de los momentos de crisis aclamaba a las personalidades que entraban y salían.

El Ministro de Relaciones Exteriores recibió también al Embajador francés M. Corbin y después al Embajador polaco Conde Raczyinski, creyéndose que los informó acerca de las insinuaciones del Fuehrer.

MOTIVOS DE SATISFACCION

Los británicos y franceses demuestran estar satisfechos por el desarrollo actual de los acontecimientos y citan los siguientes puntos:

Primero, han oído decir que Berlín y Roma están desilusionadísimas por las repercusiones del pacto germano - ruso que, según, creían, iba a ser causa de que Gran Bretaña y Francia rompieran el frente contra la agresión;

Segundo, el Japón ha reaccionado violentamente ante el pacto, de suerte que es posible para Gran Bretaña hacer luego alguna gestión que elimine las diferencias, por lo menos temporalmente;

Tercero, España ha reaccionado también en forma desfavorable, lo que hace esperar a Gran Bretaña y Francia que se debiliten los lazos de dicho país con el Eje. Se estima aquí que, no sólo el Embajador español de Lequerica aseguró a M. Bonnet la neutralidad española, sino que, además, el Agregado Militar Español dió la misma seguridad al general Gamelin;

YUGOESLAVIA Y TURQUIA

Cuarto, Yugoeslavia ha liquidado por fin la querella servocroata, robusteciendo la nación y reduciendo las posibilidades de que Alemania aliente a los croatas a una secesión. Los británicos y franceses confían en que el nuevo Gobierno yugoeslavo sea amistoso para las potencias occidentales;

Quinto, Turquía, hasta el momento, no ha sido influenciada por la presión que hace el Eje para que se separe de las potencias occidentales;

Sexto, se cree que hay un grupo importante del pueblo y de los dirigentes italianos que se oponen a ir a la guerra en beneficio de Alemania, y

LA INFLUENCIA DE ROOSEVELT

Séptimo, los mensajes de Roosevelt y su creciente influencia en la opinión pública mundial pueden facilitar el camino para una modificación de la Ley de Neutralidad de los Estados Unidos, en el caso de estallar la guerra.

En las primeras horas del día, la respuesta del Presidente Moscicki al Presidente Roosevelt y la venida de Henderson a Londres constituyeron un rayo de esperanza de que la situación pudiera entrar a una fase de negociación; pero, a pesar de todos los esfuerzos pacíficos, todo el problema sigue dependiendo de que los polacos cedan o no ante las exigencias de Hitler.

LA FRONTERA DE 1914

LONDRES, 26.— (U. P.) De acuerdo con fuentes autorizadas británicas, el mensaje que Hitler envió a Gran Bretaña por intermedio de Henderson, exige también el restablecimiento de la frontera de 1914, en el Este, lo que equivale a exigir la cesión de un tercio de Polonia.

LA RESPUESTA FRANCESA

PARIS, 26.— (U. P.) M. Coulondre, Embajador francés en Berlín, recibió instrucciones de contestar a Hitler respecto de sus vagas declaraciones de ayer, recordando al Canciller del Reich que Francia se verá obligada a combatir si él procede contra Polonia.

Aunque el Gobierno francés estimó que la conversación de Hitler con Coulondre, anoche era muy vaga e insubstancial, consideró necesario dar alguna respuesta. Esta se basó en el discurso pronunciado ayer por radio por el Premier Daladier, y comprende:

LAS DOS CONDICIONES

1.o Reiteración de los compromisos de Francia y su determinación de combatir cualquier tentativa para atacar o desmembrar a Polonia; y

2.o El Gobierno francés estuvo siempre y todavía lo está, dispuesto a discutir un arreglo amigable, siempre que no haya amenaza de la fuerza, y que las cuestiones por discutir sean acordadas con anticipación.

Hitler no comunicó ningún programa positivo sobre solución de la crisis a M. Coulondre, según una fuente muy autorizada, la que añadió que la conversación fué de carácter "atmosférico" y destinada a hacer presión sobre Polonia para conseguir que ese país ceda.

CREE QUE AUN HAY ESPERANZAS

M. Coulondre, sin embargo, informó que él había tenido la impresión de que Hitler no había cerrado la puerta completamente a posibles negociaciones.

Hitler manifestó al diplomático francés que Alemania desea vivir en paz con Francia, y reiteró que el Reich no tenía reclamaciones territoriales, y recordó asimismo que voluntariamente había renunciado a sus pretensiones sobre Alsacia y Lorena.

Una información, que no pudo ser confirmada en los círculos oficiales, decía que Hitler insistió en que tarde o temprano debería atenderse a las demandas coloniales de Alemania, asunto que interesaba a Francia directamente, pues este país y Gran Bretaña se dividieron entre sí las dos antiguas colonias alemanas del Togo y del Camerún.

AGOTADA LA PACIENCIA

M. Coulondre informó, sin embargo, que Hitler declaró que su paciencia ya estaba agotada en lo que respectaba a Danzig; pero que si llegaba a tomar en consideración una conferencia, y éste fué el punto más importante del informe Coulondre, dicha conferencia debería basarse en las demandas de Alemania.

Hitler se refirió claramente a sus propias demandas a Varsovia del pasado marzo, cuando envió una nota exigiendo la devolución de Danzig y la construcción de una autovía a través del Corredor Polaco.

OTRO FACTOR DE OPTIMISMO

Cabe recordar que el Gobierno polaco rechazó el ofrecimiento en una seca nota, y en abril, Hitler denunció el tratado polaco-alemán.

Un elemento realmente optimista ha sido la reiteración hecha por Hitler al Embajador Coulondre, de que Alemania está dispuesta a observar el pacto franco-alemán de no-agresión y buena vecindad, firmado el 6 de diciembre último, en París, por M. Bonnet y von Ribbentrop.

INTENSA ACTIVIDAD DIPLOMATICA

PARIS, 26.— (U. P.) Mientras la Embajada alemana daba instrucciones a sus nacionales para que hoy mismo salieran de Francia, había una intensa actividad diplomática alrededor del Quai d'Orsay, y se hacían conjeturas acerca de las "nuevas gestiones de paz".

En las más altas esferas se daba a entender, con persistencia que existía una nueva iniciativa de paz, emanada de Londres, que había sido discutida entre el Foreign Office y el Quai d'Orsay, y que había sido comunicada a Varsovia y a Wáshington.

Un sinnúmero de conjeturas se produjo a raíz de una mañana de intensa actividad diplomática, que culminó con un almuerzo íntimo entre Daladier y el Embajador americano Bullit. Los rumores fueron cundiendo al salir el Embajador británico Sir Eric Phipps del despacho de Daladier, después de celebrar una conferencia de dos horas con él.

TOMAN CUERPO LOS RUMORES

Bonnet y St. Leger visitaron también la oficina de Daladier, después de haberse entrevistado el Ministro de Relaciones Exteriores con el Embajador polaco Lukasewickz y, finalmente, los rumores tomaron mayor consistencia con la presencia de Mr. Bullit en el almuerzo privado del Ministerio de la Guerra.

El almuerzo duró 3 horas, y en él el Premier y el Embajador de Estados Unidos discutieron en todos sus detalles la situación política y militar.

El Embajador Lukasewickz expresó la satisfacción de Polonia por la firmeza de la actitud de Gran Bretaña y Francia en su apoyo a Polonia y reiteró las intenciones de su Gobierno de mantener un frente firme.

CONFIADOS LOS POLACOS

Los polacos han hecho saber que esperan ser informados de cualquiera proposición que pueda resultar de la gestión de Hitler, al invitar a una reunión con él a los Embajadores de Francia, Gran Bretaña, Italia y Japón. Polonia tiene plena confianza en que el grupo formado por Gran Bretaña, Francia y ella misma están trabajando en completo y mutuo acuerdo, porque el Gobierno de Varsovia estima que los de París y Londres se han dado cuenta, desde hace mucho tiempo, de que es imposible para Polonia participar de cualquier plan preconcebido sobre el cual los polacos no hayan sido previamente informados con amplitud mediante la discusión del mismo.

CONTRA UN "SEGUNDO MUNICH"

Esta es una precaución natural de Polonia para protegerse contra un "segundo Munich"; pero su confianza ha quedado completamente satisfecha con las seguridades que le fueron dadas por París y Londres.

En las esferas polacas de París se declaraba hoy, categóricamente: "No habrá concesiones".

Sin embargo, no hay la menor duda de que el regreso de Henderson a Londres, mientras M. Coulondre permanece en Berlín, ha sido la causa de la mayor parte de los rumores de paz de hoy, los que han creado una atmósfera de relativo optimismo que, según lo declaró esta noche el Quai d'Orsay, era un suceso sorprendente.

HUNGRIA NO QUIERE PACTO DE NO AGRESION

BUDAPEST, 26 (U. P.) — Hungría rechazó el ofrecimiento rumano de un pacto de no agresión, declarando que las negociaciones eran imposibles a causa de la presión ejercida por la concentración de 80,000 soldados rumanos que hay en la frontera húngara.

En los círculos oficiales se hace notar que desde la conferencia celebrada en Bled en agosto de 1938, Hungría ha puesto como condición para la negociación de un pacto de no agresión la conclusión de un acuerdo sobre la minoría.

Los círculos políticos, después de considerar debidamente la situación, han llegado a la conclusión de que el pacto ruso-alemán y el creciente peligro de guerra forzarán a Hungría a seguir una política de la más estricta neutralidad.

Se ha hecho notar que la predisposición anticomunista del Gobierno, como también el hecho de que Hungría mantiene sólo relaciones diplomáticas indirectas con la Rusia Soviética, hacen imposible una cooperación con Alemania. Mientras en los círculos de Gobierno y la prensa se muestran reservadísimos, los nazis aclaman el pacto con entusiasmo y sostienen que Moscú se hará también antisemita.

Argentina

HOY REGRESA DON JAIME LARRAIN

BUENOS AIRES, 26 (U. P.) — Don Jaime Larraín, presidente de la Sociedad Nacional de Agricultura de Chile, y los Consejeros de la misma, señores Manuel Artaza y José Larraín, que han estado visitando a Buenos Aires, con motivo de la Exposición Rural, regresarán mañana a Santiago en un avión de la Panagra.

RECLAMA CONTRA LOS PROCEDIMIENTOS DE INSPECTOR SANITARIO

El obrero Jorge Cornejo Lagos, domiciliado en Gálvez 1463, nos visitó anoche para formularnos un reclamo respecto de los procedimientos autoritarios y descomedidos que usan los Inspectores de Sanidad en el cumplimiento de sus funciones.

Nos manifestó el señor Cornejo, que diariamente se producen en la casa donde habita, incidentes de pequeña importancia, pues los obreros cumplen en su mayor parte con las disposiciones sanitarias y tienen todos sus certificados de limpieza. Sin embargo ayer, se sintieron molestos con la actitud observada por un Inspector apellidado González, quien hizo sacar al patio la cama de la señora Celinda Miranda, madre de dos niños de corta edad y luego de mandar rociarla con petróleo ordenó quemarla.

La señora Miranda ha debido ser auxiliada por sus amigos, pues no tiene donde alojarse son sus hijitos.

Febril salida de los alemanes de toda G. Bretaña

A su vez, miles de ingleses regresan a su patria. — Los trenes se hacen pocos para la inmensa afluencia de viajeros

LONDRES, 26.— (U. P.)— Miles de ingleses llegan al país mientras que, simultáneamente, otros tantos salen de él. Las salas de equipaje de la estación de Liverpool Street están llenas, hasta el techo, de cajas, maletas y otras clases de equipaje, rotuladas a Alemania, y mientras los cargadores, agotados de cansancio, transportan apresuradamente las maletas hacia los carros, hombres de rostro adusto, mujeres y niños asustados tratan de obtener asiento en los departamentos ya totalmente llenos.

Muchos gritan, al partir los trenes que han de llevarlos hasta sus barcos: "Aufwiedersehen", pero no ven saludos nazis ni se ayen vivas a Hitler, si bien se oyen muchos gritos de "Viva la paz".

LOS TRENES DESBORDAN DE ALEMANES

Los funcionarios ferroviarios creen que será necesario cuadruplicar el servicio, pues son muchos los turistas alemanes que han sido cogidos de sorpresa por la orden de su Embajada de salir del país, y la Embajada del Reich ha hecho las gestión del caso para que se aumente el número de trenes que sale de la estación de Liverpool Street hacia Harwich, puerto desde el cual los alemanes regresan a su patria, vía Holanda.

El agregado de prensa de la Embajada alemana, Hesser, acompañado por el corresponsal en Londres de la DNB y otros alemanes, entre los que figuraba el último mecánico que quedaba de la Lufthansa, partió en un avión danés con destino a Hamburgo. De un personal de doce personas que tenía la Lufthansa en Londres, sólo queda ahora el gerente.

REGRESO DE TURISTAS INGLESES

En cambio, los trenes que traen pasajeros procedentes del continente han vaciado en los andenes a numerosos ingleses que vuelven a la patria, inclusives más de 100 miembros de la asociación de vigilancia nocturna y muchos escoceces que efectuaban una jira por los antiguos campos de batalla de Flandes.

Los aviones de la Imperial Airways que llegan a Croydon, desde París, están totalmente ocupados; los pilotos trabajan horas extraordinarias y todos los aparatos disponibles son utilizados. Se informa que el aeródromo de Le Bourget está invadido por súbditos ingleses, que ofrecen hasta 30 libras por un pasaje que, normalmente, cuesta 5.

El personal de la línea danesa de aviación sale hoy de Croydon. Anoche un avión de carga de la British Airways transportó una gran cantidad de equipaje hacia Alemania.

Quedó organizado y juró el nuevo Gabinete boliviano

Fueron sepultados con gran solemnidad los restos del ex Presidente Busch. — Investigación sobre causa de su muerte

LA PAZ, 26.— (U. P.).— Ha sido formado el nuevo Ministerio, que juró a mediodía de hoy, después de haber sido acetpada, por el Presidente provisional, general Oscar Quintanilla, la renuncia del Gabinete que acompañó al Presidente Busch.

El nuevo Ministerio ha quedado constituído en la siguiene forma:

Ministro de Relaciones Exteriores, señor Alberto Ostria Gutiérrez.

Ministro de Gobierno, señor Vicente Leyton.

Ministro de Hacienda, señor Fernando Pou Mont.

Ministro de Defensa, general Angel Ayorca.

Ministro de Minas y Petróleo, general Felipe Rivera.

Ministro de Trabajo, general Demetrio Ramos.

Ministro de Fomento, señor Rubén Terrazas.

Ministro de Comercio, general José Anze.

Ministro de Educación, señor Bernardo Navajas Trigo.

Ministro de Agricultura, señor Carlos Salinas.

Ministro de Higiene, señor Alfredo Mollinedo.

Ha sido suprimido el Ministerio de Propaganda.

LOS FUNERALES DEL EX PRESIDENTE BUSCH

LA PAZ, 26.— (U. P.).— Los restos del Presidente Busch fueron trasladados desde la Catedral al Cementerio; cruzando las calles en que se habían reunido millares de ciudadanos, de duelo, en cuyas mentes ha cundido rápidamente la creencia de que el Presidente no se suicidó, sino que fué asesinado.

Este aspecto sensacional de la muerte misteriosa de Busch se derivó del hecho de saberse que no había rastros de pólvora quemada alrededor de la herida fatal. Por su parte, las autoridades judiciales han iniciado una investigación sobre la causa de su muerte.

Bulgaria

RENOVACION DE RESERVAS MILITARES

SOFIA, 26. (U. P.) — El Ministerio de la Guerra anunció que los reservistas que actualmente estaban perfeccionando su instrucción militar, serían licenciados al fin del mes y reemplazados por nuevos reservistas.

EL GOBIERNO CONTINUA RECIBIENDO ADHESIONES DE TODA LA REPUBLICA

Continuamos hoy la publicación de las innumerables adhesiones que ha recibido el Gobierno con motivo del fracasado golpe revolucionario del viernes:

ANCUD.— Hágome un deber ofrecer S. E. mi cooperación conjuntamente con secretario esta Intendencia reiterándole nuestro incondicional concurso hacia su Gobierno y su persona en estos momentos en que elementos desquiciadores pretenden amenazar estabilidad del Estado y paz del pueblo, todos los presidentes de partidos izquierdistas hanse presentado esta Intendencia reiterar su enérgico apoyo Gobierno de protestar por actitud incalificable de insurrectos. Esta tarde celébrase grandioso comicio público fin ofrecer todas las fuerzas de izquierda en ayuda Supremo Gobierno y S. E.— Guillermo Nielsen, Intendente Chiloé.

CONSTITUCION.— Partido Socialista condena movimiento revolucionario adhiere Gobierno. — Aguilar.

PENCO.— Ilustre Municipalidad sesión ordinaria acuerda incondicionalmente adhesión Gobierno Izquierda preside Presidente Pedro Aguirre Cerda, frente atentado contra democracia constitucional interpretando anhelo pueblo trabajador. — Armando ... Alcalde.

SANTA BARBARA.— Juventud Radical adhiere incondicionalmente Gobierno — Saez, presidente; Almendra, secretario.

LOS ANGELES.— Radicales Los Angeles junto con condenar enérgicamente loco intento derribar su Gobierno de Salvación Nacional, reitera a V. E. su incondicional adhesión y apoyo postulados frentistas. Afectuosos saludos.— Víctor Pulgar, presidente; Rodríguez, secretario.

QUILLOTA.— Excelencia: nuestra más sincera e incondicional adhesión.— Benedicto Guíñez P.

TEMUCO.— Partido Comunista Cautín reitera apoyo decidido Gobierno Frente Popular y manifiesta repudio y pide castigo ambiciosos pretenden derribar Gobierno del pueblo.—Cárdenas, secretario.

BUENAVENTURA. — Sindicato ... apoya decididamente su Gobierno y espera orden de emergencia para defenderlo. — Sindicato ...

LOS ANGELES.— Ante criminal intento derrocar legítimo Gobierno de V. E. el profesorado primario acordó por mi intermedio hacer llegar a la persona de V. E. y de su Gobierno su más decidida lealtad y adhesión significándole al mismo tiempo que magisterio espera de V. E. se proceda sin contemplaciones, como único medio de garantir los postulados de democracia y justicia que cifran en el Gobierno de V. E. las clases trabajadoras del país y el profesorado primario de Bío Bío.— (Fdo.) Humberto Fischer D., Inspector Educacional.

TALCA.— Asociación postal telegráfica repudia enérgicamente intento revolucionario personalista traidor destino prosperidad Nacional. Jamás permitiremos derrocamiento Gobierno Frente Popular el circunstancias precisánlo defenderemos decididamente defender nuestro triunfo; pero V. E. manténgase firme sólo Presidente por voluntad inquebrantable pueblo. Fuerzas Armadas quienes dan ejemplo patriotismo. Honor ... chileno. Farternalmente. (Fdo.) Juan Varela, presidente; Aníbal Muñoz, secretario.

CONCEPCION.— Frente Popular Provincial reunido extraordinariamente acordó manifestar a S. E. su más rotunda adhesión y su ferviente propósito de defender el Gobierno Popular para lo cual adoptó acuerdos tendientes a movilizar pueblo como un sólo hombre defensa orden constituído.— (Fdo.) Sutter, presidente; Corrotea, secretario.

OVALLE. — Seccional Partido Socialista Huamalata condena enérgicamente actitud traidora a los postulados del Frente Popular; pedimos enérgica sanción culpable; Frente Popular reitera adhesión — (Fdo.) Feilngton Vega y Marcos Guerrero.

BUENAVENTURA. — Seccional Socialista reitera apoyo su Gobierno estando su disposición caso necesario.— (Fdo.) Luis Guajardo, secretario seccional.

QUILLECO.— Seccional Partido Socialista adhiérese Gobierno y condena actitud revoltosos; pide enérgicas medidas para éstos. — (Fdo.) Paredes, secretario seccional.

LOS ANGELES.— A nombre pueblo Los Angeles manifiesto V. E. enérgica condenación descabellado atentado adhesión incondicional su política de salvación nacional — (Fdo.) Adolfo Arriagada, Alcalde; Latapiat, secretario.

NACIMIENTO. — Seccional socialista Nacimiento reiterarle confianza depositó Aguirre pueblo chileno condena traidores y solicítale enérgica política — (Fdo.) Quiroz, seccional.

PENCO.— Los Partidos Radical, Comunista, Democrático, Socialista componentes Frente Popular reiteran V. E. fervorosa adhesión ante insólita actitud ibañismo que propició movimiento revolucionario.— (Fdo.) Simón Pino, presidente Frente Popular.

MULCHEN.— Reunidos los Partidos del Frente Popular considerando antentado de rebelión contra Gobierno constituído acordaron celebrar gran mitin hoy, a las 6, atestiguando realidad nuestra leal adhesión.— (Fdo.) Fernando Solervicens, presidente.

MOLINA.— Cúmpleme informar que pueblo entero frente a noticias insensato conato revolucionario celebra comicio público y simultáneos diversos localidades para esta tarde culminando espontáneo movimiento pueblo y desfile efectuarse domingo fin condenar actividades contrarias Gobierno actual y reiterar inquebrantable adhesión a S. E. — Del Real, Gobernador.

ANTOFAGASTA. — Ante situación creada elementos extremistas cábenos a nosotros telegrafistas Antofagasta manifestar nuestra más completa adhesión y decidido apoyo al Gobierno fin ayudar aspiraciones tendientes progreso y al bienestar nuestra República.— (Fdo.) Por asamblea Telegrafista Antofagasta Homero Videla, Waldo Jara, Eduardo Escudero, Juana Silva E., Z. Carrazana de Quezada, Pedro Galleguillos, Graciela Flores, J. Quezada, J. Bustamante, D. Darlington, C. Díaz, Elba Martínez Prudant, Augusto García de la Cruz, Rosario Arenas, R. Dauglas, Hugo Vega, A. Insinilla, A. Valenzuela, Y. Cavasach, E. Elgueta, J. Tozo Molina, F. Palta, Y. Aguirre, Eva Avendaño, Amanda Tozo, Carlos Morgado, Luis Valenzuela, Q. Hernández, Manuel Catalán, Narciso Alvarado, Ana López, Rafael Espinoza, Orlando Rojo L.

TALCAHUANO. — Le ratifico una vez más mi leal y decidida adhesión.— (Fdo.) Juan Ovalle.

EUGENIO PALACIOS. — VALPARAISO. — Complacido informote que desde primer momento mantenido estrecho contacto con Intendente Cruzat y Jefes Marina. Por mi parte por medio de pizarras "La Estrella" informado público que Gobierno sofocó criminal intento sedicioso como también reproducido declaraciones oficiales para mantener noticiado al pueblo sobre situación. Excusado parece decirte mi espíritu estado permanente lado querido Presidente. —Te abraza tu amigo.

CONSEJO PROVINCIAL CTCH — VALPARAISO. — Consejo Provincial CTCH Valparaíso condena enérgicamente actitud Jefes que mancillado uniforme traicionan constitución y la Patria. Trabajadores Provincias están de pie junto vuestro Gobierno dispuesto luchar por defender abanderado Frente Popular Democracia y las esperanzas de los trabajadores puestos en vuestra gestión administrativas punto.— Primitivo Palma, Secretario Provincial.

JUNTA PROVINCIAL RADICAL. —COQUIMBO. — Junta Provincial Radical Coquimbo visto movimiento revolucionario elementos antipatrióticos que quieren llevar país desquiciamiento de su constitucionalidad, protesta enérgicamente atentado y pide Supremo Gobierno proceda severas medidas contra quienes atenten estabilidad nación. — Cabezas, presidente.

FRENTE POPULAR. — TALTAL. —Partidos y fuerzas izquierda Departamento, protestan enérgicamente contra atentado malos chilenos, ofreciendo incondicional apoyo Gobierno Frente Popular, justificando una vez más están dispuestos defender hasta final su estabilidad. ¡Viva Chile! Todo Chile con Aguirre. — José Miguel Quiroz, presidente.

PARTIDO SOCIALISTA — ILLAPEL. — Comité Regional Partido Socialista ha ordenado acuartelamiento total de las bases socialistas de todas las seccionales de la región para ponerlos órdenes Gobierno ante intento criminal de los generales facciosos Ibáñez y Herrera de atentar contra el Gobierno democrático que Ud. tan acertadamente dirige. Pedimos castigo ejemplar para estos Francos chilenos que quieran hacer de Chile una segunda España. ¡Viva el Frente Popular! Todo Chile con Aguirre. Pedimos sean entregados al pueblo, traidores, para que este los juzgue en tribunal popular. — Roberto Aranda, Secretario Regional.

PARTIDO RADICAL. — LA SERENA. — Asamblea Radical Serena, por nuestro intermedio reafirma su adhesión Gobierno. Protestamos enérgicamente obra antipatriótica elemento desquiciadores y pedímosle severas medidas en su contra, fin mantener régimen y tranquilidad pública. — Echiburú, presidente.

FRENTE POPULAR. — LIMACHE. — Frente Popular Limache, concurriendo Partidos Radical, Comunista, Socialista, Democrático y CTCH, acuerdan condenar enérgicamente intento criminal elementos traidores Patria se unen férreamente defensa Gobierno Frente Popular dispuestos preparados dar vida aplastar definitivamente enemigos del país.— Rousseau, radical; Olivares, comunista; Cabrera, socialista, Vachendorff, democrático; Hormazábal, CTCH.

PARTIDO SOCIALISTA — MELIPILLA. — Pueblo Melipilla acuartelado, puño en alto defender Gobierno constitucional, esperando llamado adhesión incondicional dispuestos marchar Santiago. — Partido Socialista, Miguel Soto.

(Continuará).

Estudiarán la organización de Instituciones Chilenas

El mayor de la Policía de Colombia don Eduardo Cuevas García y su hermano, el Dr. don Francisco Cuevas García, que han sido comisionados por el Gobierno de su país, el primero, para estudiar la organización de Carabineros de Chile, y el segundo viene a estudiar todo lo relacionado con las enfermedades de niños, que son de su especialidad, y los Servicios de Beneficencia y Asistencia Social.

ACONCAGUA

FUNERALES DE UN VOLUNTARIO DEL CPO. DE BOMBEROS

LOS ANDES, 26.—En forma solemne se efectuaron los funerales del señor Luis Alberto Aragón, voluntario de la 4.a Cía. de Bomberos de San Felipe, de donde vino una delegación especial.— (CORRESPONSAL).

CONSTRUCCION DE UNA ESCUELA EN S. ESTEBAN

LOS ANDES, 26.— Recientemente visitó la ciudad el jefe de la Sección Edificación Escolar, señor Enrique Cortés, acompañado del arquitecto señor Alberto Varas, quienes vinieron con el objeto de ver el terreno que la Municipalidad de San Esteban cedió para la construcción de una Escuela.

ACTOS ESCOLARES

Con motivo del aniversario de la Ley de Instrucción Primaria, se efectuaron distintos actos en celebración del aniversario de la Ley de Instrucción Primaria Obligatoria, actos a los cuales asistieron las autoridades y padres de familia.— (CORRESPONSAL).

COMITE SE PREOCUPA DE LA ALFABETIZACION DE LOS TRABAJADORES

LLAY LLAY, 26. — Con objeto de preocuparse de la cultura de los obreros y darle sesión de que aprendan a leer y escribir, se ha formado un comité compuesto por los señores Arturo Queirolo, Mario Arredondo y Ernesto Campos, respectivamente, teniente de Carabineros, Tesorero Comunal y Director de la Escuela de Hombres.

El comité proyecta fundar una escuela nocturna y biblioteca popular, organizar conferencias y veladas artísticas, etc.

La Municipalidad cooperará con una asignación mensual, que se destinará a la compra de útiles para los alumnos, y para compra de libros.

También se cuenta con la cooperación de numerosos vecinos que donarán libros para la formación de la biblioteca. Es de esperar que tan noble iniciativa encuentre todo el apoyo del pueblo. — (OLEA, corresponsal).

ANTOFAGASTA

COMENZARON EMBARQUES POR PUERTO ARTIFICIAL

ANTOFAGASTA, 26.— Con el embarque de mil toneladas de salitre y 400 de cobre en el vapor holandés "Alkmaar", que atracó al sitio N.o 4 del malecón fiscal, se ha iniciado el carguío en grande escala de salitre y minerales por el Puerto Artificial —(Corresponsal).

HUELGA DECLARO AYER SINDICATO FERROVIARIO DEL PUERTO DE TALTAL

TALTAL, 26. — Agotados todos los recursos de conciliación, hoy declaró la huelga el Sindicato Ferroviario, ante la absoluta negativa de la Empresa del Ferrocarril de mejorar las condiciones de vida de su personal. Se ha paralizado el servicio de trenes y la mensajería. — (LOPEZ, corresponsal).

TALCA

HOGAR SOCIALISTA SE INAUGURO EN CUREPTO

CUREPTO, 26.— La Seccional del Partido Socialista inauguró el "Hogar Socialista", cuya finalidad es proporcionar a la clase trabajadora un Centro de reunión. Cuenta con juegos de ping-pong, billar, damas, una sala de lectura, etc. Además, periódicamente se dictarán charlas de carácter cultural.

La inauguración se inició con la Marsellesa Socialista y a continuación el secretario seccional, señor Augusto González Cornejo, en elocuentes frases, dejó entregado el Hogar Socialista, explicando su finalidad y el cariño que debía tenérsele.

El Gobernador, señor Edmundo Artigas, hizo resaltar la importancia que tiene para la clase trabajadora la creación del Hogar Socialista, manifestando que será un faro de cultura y sano esparcimiento, al servicio de quienes lo deseen.

FALLECIMIENTO

Ha fallecido repentinamente en Santiago el señor Gabriel Segovia Barros, vinculado a respetables familias de la capital y de esta localidad.— (CORRESPONSAL).

COQUIMBO

NOTAS SOCIALES DE VICUÑA

VICUÑA, 26.— Mañana se efectuará en el Teatro de la Escuela de Hombres N.o 1 un baile social a beneficio de los niños indigentes y de la brigada de scouts.

—Ha quedado concertado el matrimonio de la señorita Violeta Vergara B., con el señor Bruno Landsberger.— (GATICA, corresponsal).

ARAUCO

CONSTRUCCION DEL MATADERO DE LEBU SE TERMINARA PRONTO

LEBU, 26. — Gracias a la preocupación del Alcalde señor Luis Iriarte, está casi terminada la construcción del nuevo matadero modelo de Lebu. El señor Iriarte envió al Intendente el Reglamento del Matadero, a fin de que este funcionario le preste su aprobación y ponerlo en vigencia.

RESULTADOS DE UNA KERMESSE

El producto líquido de la kermesse organizada por la Directora de la Escuela Superior, señora Filomena de Mendiburú, fué el siguiente, $ 2.921.30, suma que se distribuyó en la siguiente forma: para el almuerzo escolar de la Escuela N.o 2 $ 1.921.30; para la Escuela Vocacional de Niñas $ 1.000.

La señora Directora dió cuenta al Intendente, por medio de una nota del resultado y distribución de dichos fondos.

FIESTAS PATRIAS

El Alcalde señor Iriarte, reunirá a los vecinos de la localidad, a fin de estudiar el Programa de Fiestas Patrias, que pronto dará a conocer.

NOTICIAS DIVERSAS

El miércoles último, asumió el Jefe de Correos y Telégrafos de la Provincia, señor Eduardo Cuevas C.

—El viernes último, también se hizo cargo como Inspector del Trabajo de Lebu y Cañete, el señor Miguel Cortés. — (Corresponsal).

BIO BIO

PEDIRAN CREACION DEL 6.o AÑO DEL LICEO DE NIÑAS DE LOS ANGELES

LOS ANGELES, 26.— Durante una reunión de padres de familia, efectuada en el Liceo de Niñas, con numerosa asistencia, se acordó elevar a la consideración del Ministro de Educación, don Rudecindo Ortega, un memorial en que se solicitará la creación del sexto año de Humanidades en el establecimiento, lo que no importaría sino devolver al Liceo la situación que tenía en 1931. — (Corresponsal).

O'Higgins

PLAZA "SIMON BOLIVAR" FUE INAUGURADA EN RANCAGUA EN SOLEMNE CEREMONIA PUBLICA

Especialmente invitado asistió el Ministro de Venezuela, Excmo. señor Atilano Carnevali. — Festejos en su honor

RANCAGUA, 26.— El jueves ppdo. visitó la ciudad, especialmente invitado, el Ministro de Venezuela, Excmo. señor Atilano Carnevalli, acompañado del Encargado de Negocios, señor Augusto Márquez Cañizales y del Cónsul General, señor Murillo.

A mediodía, con asistencia de las autoridades y establecimientos educacionales, se efectuó la solemne inauguración de la Plaza "Simón Bolivar", lo que dió motivo a una brillante ceremonia de acercamiento latinoamericano. Flameaban las banderas de todas las naciones hermanas del continente, que el Libertador soñara estrechamente unidas. Después del izamiento de los pabellones nacionales de Chile y Venezuela, que hicieron el Excmo. señor Carnevali y el Intendente señor Avelino Muñoz, mientras las bandas ejecutaban las canciones nacionales de los dos países, el Ministro de Venezuela pronunció un discurso agradeciendo el homenaje de Rancagua a su patria y al Libertador; y el Alcalde, don Luis Herrera, en palabras elocuentes, expresó la adhesión del pueblo chileno a los postulados bolivarianos que hermanan a los países de la América. Al terminar, declaró huésped de honor de Rancagua, por resolución unánime de la I. Municipalidad, al Excmo. señor Carnevali, a quien entregó el escudo de armas que a la ciudad confiriera el Director Supremo de Chile, Bernardo O'Higgins. Este acuerdo es de especial trascendencia, ya que lo adopta por segunda vez el Municipio, siendo agraciado en la primera oportunidad en que se confiriera, S. E. el Presidente de la República, D. Pedro Aguirre Cerda.

A continuación, la comitiva se trasladó al pie del monumento del padre de la patria, don Bernardo O'Higgins, donde el representante diplomático venezolano depositó una hermosa corona de flores naturales con los colores del pabellón venezolano.

El Intendente y señora de Muñoz Moraga, ofrecieron en la Intendencia un cocktail en honor del Excmo. señor Carnevali y acompañantes, al que asistió lo más representativo de Rancagua. El señor Muñoz, brindó cariñosamente por el Excmo. señor Carnevali y por su patria.

En el Club Social, se efectuó el banquete de despedida que ofrecieron sus amigos rancagüinos al Ministro de Venezuela. A la hora del champaña ofreció la demostración el regidor señor César Guzmán Castro, agradeciendo el Excmo. señor Carnevali en frases llenas de sinceridad y emoción. Cerró el acto, el Encargado de Negocios, Dr. Augusto Márquez Cañizales, en una feliz improvisación.— (Corresponsal)

SITUACION DE OBREROS DE HACIENDA EL TAMBO

SAN VICENTE, 26.—Con motivo de haber sido adquirida por la Caja de Colonización la hacienda de "El Tambo", la nueva administración ha despedido a un numeroso grupo de inquilinos. Estos inquilinos no recibieron aviso ni desahucio de sus antiguos patrones, los señores Joglar, ni han encontrado ahora ayuda del Gobierno para continuar cultivando tierras a medias, obligándolos a una cesantía obligada.

Se espera que el Ministro de Tierras trate de solucionar esta situación, que muchos derechistas, de los mismos que han arrendado tierras en El Tambo, aprovechan para desprestigiar al actual régimen.— (CORRESPONSAL).

JUNTA DE VECINOS SE CONSTITUYO EN PUEBLO DE INDIOS, S. VICENTE

SAN VICENTE, 26. — Ha quedado organizada en Pueblo de Indios, distante cuatro kilómetros de San Vicente una Junta de Vecinos que trabajará por el adelanto de ese lugar.

Un numeroso grupo de vecinos del Pueblo de Indios se reunió el domingo recién pasado y nombró a las siguientes personas, para que integren la Junta de Vecinos: don Rigoberto Rodríguez, presidente; don Segundo Pizarro, secretario; don Carlos Urra, tesorero, y los señores Pedro Miranda Cuevas, Antonio Contreras y Arturo Díaz, directores.

Esta Junta de Vecinos se ha confeccionado el siguiente plan de trabajos: arreglo del camino a San Vicente y que [...] acceso al Cementerio, agua potable, luz eléctrica, teléfono, retén de carabineros y arreglos para la escuela pública. — (Corresponsal)

COLCHAGUA

CONTINUA ACTIVAMENTE LA PAVIMENTACION DEL PUEBLO DE NANCAGUA

NANCAGUA, 26. — Con toda actividad prosiguen los trabajos de pavimentación, que se encuentran muy adelantados y han hecho cambiar por completo el aspecto del pueblo.

Los trabajos son ejecutados por la firma "Peleteiro" y bajo la dirección y supervigilancia del ingeniero-delegado, don Gustavo Ariztía, asesorado, por un inspector-jefe y un ayudante. — (Corresponsal).

CONCEPCION

MAS DE CIEN MIL PESOS DIO COLECTA PUBLICA A FAVOR DE LOS BOMBEROS

CONCEPCION, 26.— El tesorero general del Cuerpo de Bomberos, don Carlos García Vergara, ha dado a conocer que la colecta pública a favor de la institución, efectuada el día 3 del presente, auspiciada por el Alcalde, don Abraham Romero, produjo la suma de $ 114,509. — (Corresponsal).

EL MUNICIPIO DE COELEMU HIZO ESTUDIO DETENIDO SOBRE PLANO REGULADOR

COELEMU, 26. — En su última sesión extraordinaria, la Municipalidad estudió la planificación del pueblo afectado por el terremoto e igualmente lo referente al distrito de Ñipas, localidades que necesitan dar pronto comienzo a los trabajos de reedificación. En dicha sesión hubo acuerdo para que el plano regulador del pueblo no sufra modificaciones de importancia y se autorizó la apertura de la calle Pedro L. Gallo, desde Delano hasta la entrada del pueblo Itata, con lo cual se descongestionaría un tanto el tráfico que actualmente se hace por calle M. A. Matta.

Se trató igualmente sobre la construcción del camino pavimentado de Concepción a Santiago y se dió a conocer los beneficios que reportaría a esta región dicho trazado, por lo cual hubo opinión unánime de apoyar esta obra, de acuerdo con las localidades de Tomé y Quirihue, hasta ver realizadas las aspiraciones del Gobierno. — (BUSTOS, corresponsal).

CHILOE

AS. RADICAL FEMENINA SE ORGANIZO EN ACHAO

ACHAO, 26. — En el local de la Asamblea Radical, se reunieron numerosas señoras y señoritas, con el propósito de organizar la Asamblea Radical Femenina. Asistieron las señoras Dolores de Uribe, Sara de Cárdenas, Amalia de White, Gumercinda de Mansilla, Berta de Soto, Carmen de García, Ana de Contreras, Luisa de Oyarzún, Candelaria de Muñoz, Laura de Vidal, Glafira de Barria y Romelia de Mayorga. Señoritas Adela Vidal García, Eduvigis García Aguila, Virginia García Muñoz, Socorro Cárdenas y Lucinda Bahamonde. Se excusaron: las señoras Laura de Quintana, Blanca de Bórquez, Pilar de Cárdenas, Eduvigis de Quintana, Juana de Misle, y la señorita Carmela Quintana. En la hora oportuna, hizo uso de la palabra el presidente de la Asamblea Radical, señor Ricardo Lara, quien dió a conocer el significado del acto y la importancia que tendría en el futuro para los intereses del Partido. Todos estos actos fueron presenciados por comisiones especiales del Partido Socialista de Quinchao, quedando de manifiesto, una vez más, la unión frentista. Con la formación de la Asamblea Radical Femenina, se nota el franco progreso de las izquierdas en la nueva presente. Se dió término a esta reunión con el himno del Partido Radical, coreado por todos los asistentes. — (GARCIA, corresponsal).

LLANQUIHUE

CAJA DE LA M. MERCANTE CONSTRUIRA EN P. MONTT 20 CASAS PARA OBREROS

PUERTO MONTT, 26.— La prensa informa que la Caja de la Marina Mercante proyecta construir en esta ciudad veinte casas, que podrán ser adquiridas mediante pagos mensuales por sus imponentes. Para llevar a la práctica este proyecto la Caja ha comprado dos manzanas de terrenos.— (Corresponsal)

[...] AIRES

El Subsecretario del Ministerio de Tierras y Colonización señor Claudio Aliaga Cobo, y el director general de Tierras y Colonización señor Luis Morales Z., quienes van en comisión del Gobierno a la República Argentina, y que se dirigieron ayer a Buenos Aires en avión de la Panagra.

D. DOMINGO SANTA CRUZ FUE REELEGIDO DECANO DE F. DE BELLAS ARTES

Ha sido reelegido Decano de la Facultad de Bellas Artes de la Universidad de Chile, don Domingo Santa Cruz.

El señor Santa Cruz ha sido con este motivo, objeto de numerosas felicitaciones de parte de intelectuales, artistas y personal docente de las escuelas de su Facultad.

NUEVO CONSUL DEL PERU EN CONCEPCION

Se encuentra en Santiago el señor Jorge Romero, designado Cónsul del Perú en Concepción. El señor Romero es un antiguo funcionario del Ministerio de Relaciones Exteriores de la vecina República y ha sido Cónsul en Francia y Bolivia.

El señor Romero se dirigirá la próxima semana a Concepción para asumir su cargo.

PARA CUTIS FINO **SAHARA de LUXE**

LIBROS NUEVOS de actualidad y otros

DERECHO, HISTORIA, RELIGION, AJEDREZ, GENEALOGIA, AGRICULTURA, INGENIERIA, MEDICINA, TEXTOS DE ESTUDIO.

LOUIS BAUDIN.—La Moneda	$ 30.—
CLARO SOLAR.—Derecho Civil, tomo XII	100.—
OTERO.—Código Civil, 6 vols.	260.—
CODIGO DE MINERIA Y REGLAMENTO	7.—
RAVEAU.— Derecho Constitucional, 2 vols.	7.—
CONSTANT.—Memorias sobre Napoleón, 4 vols.	84.—
RISCO.—Epopeya del Alcázar de Toledo	12.—
VILLANUEVA.—Napoleón y América	16.50
LAS CASAS.—Los Santos de España	5.—
LESOURD.—Pie XII, París 1939	4.80
KEMPIS.—Imitación de Cristo	5.—
PEREZ ESCRICH.—Mártir del Gólgota, pasta	25.—
GABO.—Cartilla de Ajedrez	10.—
SNOSKO.—Cómo no debe jugarse ajedrez	15.—
ROMANOWSKY.—Debe saberse de aperturas	30.—
DR. SAVIELLY.—Modernas aperturas de ajedrez	25.—
KAISER.—Microbiología agrícola, 2 tomos	90.—
GUINAUX.—Piscicultura	42.50
DELACROIX.—Enfermedades parasitarias	40.50
L. VALDIVIESO O.—Agricultura Práctica	3.—
RIVIERE Y LECQ.—Cultivos meridionales, 2 vols.	99.—
BRUNET.—Material vinícola	49.50
SAILLARD.—Remolacha y azúcar	60.—
DIFFLOTH.—Agricultura general	49.50
PRADO.—El caballo chileno	20.00
ANDRE.—Química del Suelo, tela	49.50
PLUVINAGE.—Industria y Comercio de Abonos	49.50
DANGUY.—Construciones rurales, tela	49.50
GAROLA.—Cereales, tela	49.50
GAROLA.—Los abonos, tela	49.50
BRUNET.—Material vitícola, tela	49.50
BUSSARD.—Arboricultura frutal, tela	49.50
FERNANDEZ.—Vascos y Montañeses, en Chile	30.00
FERNANDEZ.—Vascos, etc., tirada especial	45.00
AMESTI.—Casas Troncales de Colchagua	30.—
CUADRA.—Familias coloniales, 3 vols.	55.00
RAMIREZ.—Catecismo en inglés, nueva edición	5.30
VERA PEREZ y SKEWES.—Walter and Lucy Book	8.00
TORO Y GOMEZ.—Gramática según Academia	15.00
GREVE.—Logaritmos, nueva edición, tela	37.00
HUTTE.—Manual del Ingeniero, 2 vols. tela	500.00
DR. VANDER.—Medicina Natural, nueva edición	325.—
TESTUT-TRAITE.—D'Anatomie Humaine, 5 vols.	1.450.00
DR. KUME.—Nueva Ciencia de curar	75.—
PROCEPTORES DE PARIS.—Cabeza y Cuello	75.—
PROCEPTORES DE PARIS.—Abdomen	75.—

Casa Zamorano y Caperán

COMPAÑIA 1015. — CASILLA 362. — TELEFS. 80726-80728.

En esta LIBRERIA se encuentran en venta o proporcionan todos los TEXTOS de ESTUDIO que se usan en los Colegios del Estado y particulares y Universidades.

COMPAÑIA

HAMBURGO SUDAMERICANA

A EUROPA EN 12 DIAS

Próximas salidas de Buenos Aires, tipos "CAP" "GENERAL" y "MONTE"

"Gral. Artigas" . . . . 1.o de Sptbre.
"Monte Pascoal" . . . . . . 8 de Sptbre.
"Antonio Delfino" . . . . . 15 de Sptbre.
"Cap. Arcona" . . . . 16 de Sptbre.
"Madrid" . . . . 22 de Sptbre.

VORWERK & CO.

VALPARAISO: Gómez Carreño N.o 154, Casilla 42-V. SANTIAGO: Agustinas 1066, Cas. 146, Tel. 86706.

COMPAÑIA SUD-AMERICANA DE VAPORES

FUNDADA EN 1870

CAPITAL EN GIRO AL 30 DE JUNIO DE 1938: $ 61.340,629.91.

NAVES A EUROPA Y ESTADOS UNIDOS:

"ACONCAGUA"

Saldrá de VALPARAISO el 9 de septiembre.

A LA COSTA PERU y GUAYAQUIL, el VAPOR

"PERU"

Saldrá el viernes 1.o de septiembre, a las 7 P. M.

COMPAÑIA SUD-AMERICANA DE VAPORES

SANTIAGO, AGUSTINAS 1109, TELEFONO 80239.
VALPARAISO, BLANCO 895. TELEFONO 3061

WEST COAST LINE

Servicio expreso de vapores de carga entre New York, Colombia, Ecuador, Perú y Chile.

Próximas salidas de New York y llegadas a Valparaíso:

"MARNA", el 28 de Julio, llegará hoy.
"FRIDA", el 11 de Agosto, llegará el 5 de Septiembre.
"LAILA", el 25 de Agosto, llegará el 19 de Septiembre.
"HELGA", el 8 de Septiembre, llegará el 3 de octubre.
"BRENA", el 22 de Septiembre, llegará el 22 de octubre.

El viaje de regreso a New York, se hace directo, tocando únicamente en La Habana.

Para mayores detalles, dirigirse en:

NEW YORK: Wessel, Duval & Co., Inc.—90 Broad Street.

VALPARAISO: A. J. Broom & Cía., Ltda.—Cochrane 639 Blanco 638. — Casilla 910. — Teléfonos 2394 y 3942.

SANTIAGO: G. M. Jeffery.—Agustinas 1111.—Oficina 303. Teléfono 80023. — Casilla 3003.

POSTERGACION

Avisamos a los pasajeros de la m/n.

"Orazio"

que la salida anunciada para el 29 de agosto ha sido suspendida

Hasta nuevo aviso

La Compañía avisará oportunamente a los señores pasajeros la fecha de salida exacta.

"ITALIA"

S. ANON. DI NAVIGAZIONE

SANTIAGO AGUSTINAS 1102

CAJA DE LA HABITACION POPULAR

Adquisición de Materiales de Construcción

Se llama la atención a los proveedores o fabricantes de materiales de construcción residentes en Santiago o en provincias, que la CAJA DE LA HABITACION POPULAR adquirirá directamente por Propuestas Públicas los siguientes materiales y artefactos que necesitará para sus Poblaciones en construcción o por iniciarse, en todo el territorio de la República:

1.—PUERTAS Y VENTANAS.

2.—CERRAJERIA:

a) Cerraduras, b) Guarniciones, c) Españoletas, d) Aldabas, e) Picaportes, f) Alcayatas, g) Cerrojos, h) Bisagras, i) Tiradores.

3.—ARTEFACTOS:

a) Lavatorios murales; b) W. C. estanque alto, c) Depósitos para lavaplatos, d) Desgrasadores, e) Chayas para lluvias.

4.—INTERRUPTORES DE LUZ ELECTRICA.

5.—VIDRIOS.

Los interesados en presentarse a estas propuestas, cuyas fechas se indicarán oportunamente por la prensa, deberán inscribirse previamente en el Registro correspondiente de la Caja.

Antecedentes y formularios para la inscripción pueden solicitarse directamente o por escrito del Archivo, Técnico de la Caja, Avenida Bernardo O'Higgins 1489, Santiago.

EL DIRECTOR.

ALMORRANAS

Irritación constante, comezones, escozores. No descuide estos síntomas. Combata las almorranas con un medicamento realmente digno de confianza use el Ungüento Man Zan.

Elaborado exclusivamente para combatir las almorranas en todas sus formas, el Ungüento Man Zan proporciona alivio desde las primeras aplicaciones. Calma la irritación, desinflama y es antiséptico.

Cada tubo viene provisto de una cánula especial mediante la cual el ungüento se aplica sin dificultad, llegando a todas las partes afectadas. En venta en todas las farmacias al precio de $9 60 el tubo

Fórmula — A base de Hamamelis Virginia, Alcanfor, Aceite de Eucaliptus y Fenol

MAN - ZAN

Elaborado por los fabricantes de las conocidas Píldoras De Witt.

V A L P A R A I S O

Movimiento Marítimo

LLEGADAS

Ayer:
MARNA, de Nueva York.
MAGALLANES, de Quellón.
DON ALBERTO, de Lota.
LONTUE, de Arica.

Hoy:
AYSEN, de Guayaquil.
ORAZIO, de San Antonio.

Mañana:
ACONCAGUA, de Hamburgo.
OSORNO, de Hamburgo.
FRESIA, de Iquique.
HUELLELHUE, de Valdivia.
TALTAL, de Lota.
GRETAVALE, de Pernambuco.

SALIDAS

Ayer:
SANTA CLARA, para Nueva York, e intermedios.
CHILE, para Iquique e intermedios.
HEIYO MARU, para Hong Kong e intermedios.
MAGALLANES, para Iquique e intermedios.
ALFONSO, para Coquimbo.
LIRQUEN, para Lota.
ORAZIO, para Lota.

Hoy:
ANTOFAGASTA, para Buenos Aires.

Mañana:
MARNA, para San Antonio.
LONTUE, para Iquique e intermedios.

DESPACHADORES DE ADUANA AUTORIZADOS

EUGENIO DE LA FUENTE M. Prat N.o 656, Piso 8.o Casilla 578

LUIS GREZ S. Prat N.o 732, Oficina 8, casilla 2014 — Teléfono 2448

EL "SANTA CLARA" PARTIO AYER CON RUMBO A N. YORK

Ayer, a mediodía, zarpó con rumbo a Nueva York, la motonave "Santa Clara", con numerosos pasajeros y abundante carga.

Entre los pasajeros que partieron anotamos los siguientes:

Señor Alberto Caprile, representante del diario "La Nación" de Buenos Aires en Chile; señor John C. Jay y Robert Boardman, miembros de la sociedad de Nueva York; señor Julio Bustamante Soto, agregado civil de Chile en Ecuador; señor Juan Huvas, cónsul de Holanda en Valparaíso; señor Paul Kruger, gerente general de la Anglo Chilena y Lautaro Nitrate Co.

Además, regresan a Estados Unidos treinta turistas norteamericanos que se encontraban visi[...]

LA ESCUADRA ACTIVA INICIA MAÑANA SUS EJERCICIOS FINALES

Mañana, en las primeras horas del día, se hará a la mar la Escuadra Activa para dar término a sus trabajos de invierno y fondear después en Quintero. En seguida, la Escuadra será revistada por S. E. el Presidente de la República, don Pedro Aguirre Cerda, desde el Almirante Latorre.

KNUTSEN LINE

LA MOTO-NAVE **"VINLAND"** CARGARA EN:

VALPARAISO . . . . . . el 11 de SEPTIEMBRE
SAN ANTONIO . . . . . . el 12 de SEPTIEMBRE
TALCAHUANO . . . . . . el 14 de SEPTIEMBRE
CORRAL . . . . . . el 16 de SEPTIEMBRE
CHAÑARAL . . . . . . el 21 de SEPTIEMBRE
ANTOFAGASTA . . . . . . el 23 de SEPTIEMBRE

Para Londres, Leith, puertos escandinavos y Gdynia, vía puertos peruanos (Callao) y Panamá

Esta moto-nave tiene excelentes acomodaciones para un número limitado de pasajeros.

WILLIAMSON, BALFOUR & CO. S. A.

VALPARAISO Teléfono 7871. SANTIAGO Teléfono 82421.

Subagente en Santiago: JOHN CAMERON, REID E HIJOS.

Vapor "FRESIA"

SALDRA EL JUEVES 31 DE AGOSTO, A LAS 12 HORAS, para Coquimbo, Caldera, Chañaral, Taltal, Antofagasta, Tocopilla e Iquique.

Próxima salida al Norte: el Sábado 16 de Septiembre. Recibo pasajeros en Clase de Cámara, Preferencia y Tercera. Espléndida comida y atención esmerada.

Sociedad Marítima y Comercial R. W. James y Cía. Pasaje Ross 51. Teléfono 2652. Casilla 1066 - Valparaíso.

Cía. Sud Americana de Vapores. Agustinas 1109 - Teléf. 80239. Casilla 3207 - Santiago

GRACE LINE

"Santa María"

SALDRA DE VALPARAISO EL VIERNES 1.o DE SEPTIEMBRE, a las 17 horas, con escalas en Antofagasta, Mollendo, Callao, Guayaquil, Buenaventura, Balboa, Cristóbal y Nueva York.

PROXIMAS SALIDAS:

"Sta. Lucía", Septiembre 16, a las 12 horas.
"Sta. Bárbara", Septiembre 22, a las 17 horas.

PASAJES A EUROPA VIA NUEVA YORK A PRECIOS [...]

GRACE Y CIA. (CHILE) S. A.

HUERFANOS 1189 - TELEFONO [...] SANTIAGO

PACIFIC LINE

PARA LA COSTA, HABANA Y EUROPA

"REINA del PACIFICO" 26 de Septiembre
"ORDUÑA" . . . . . . 14 de Octubre
"OROPESA" . . . . . . 14 de Octubre
"ORBITA" . . . . . . 21 de Noviembre.

THE PACIFIC STEAM NAVIGATION CO.

SANTIAGO: Agustinas 1062 - 66.—Teléfono 80235.
VALPARAISO: Blanco 689. — TELEF. 3191.

Norddeutscher Lloyd

Bremen

Servicio quincenal expreso a Europa

PROXIMAS SALIDAS DE VALPARAISO

DRESDEN . . . . . . el 30 de Agosto.
DUESSELDORF . . . . . . el 6 de Septiembre
LEIPZIG . . . . . . el 21 de Septiembre
NUERNBERG . . . . . . el 5 de Octubre
OSNABRUECK . . . . . . el 18 de Octubre
NECKAR . . . . . . el 24 de Octubre

Buenas oportunidades para viajes a Callao

Norddeutscher Lloyd Bremen

Agencia General: VALPARAISO. — Prat 828 Casilla 136-V.

Cía. Trasportes Marítimos

SANTIAGO: Bandera 191. — Casilla 1959. — Teléfono: 82181.

Discurso del senador socialista Sr. Azócar sobre la visita del Excmo. señor Aguirre a Chillán

(Conclusión)

De manera que no se trata sólo de promesas, de demagogia, como se dice por la oposición sino de un verdadero plan que se está llevando a la práctica, y de ello están convencidos todos los elementos de la producción de la provincia de Ñuble.

El Gobierno no ha descuidado tampoco lo que se refiere a la fuerza eléctrica, que es indispensable para el progreso y desarrollo del país, no sólo en lo que dice relación con el alumbrado de los pueblos, sino para la industrialización de las zonas, especialmente la agrícola. Ya el Presidente de la República manifestó en su discurso que la primera planta eléctrica que se construirá, cuyo costo será de unos cuarenta millones de pesos, estará ubicada en Chillán.

Estas son pues las obras prometidas por el Gobierno, que forman parte del plan que se ha empezado a realizar, y no se trata sólo de planes generales porque los planes tienen que hacerse tomando en cuenta las características de cada región.

Señor Presidente: Los elementos productores de esas zonas son lo que más claman en contra de los politicastros santiaguinos que, con sus odios y pasiones perturban el desarrollo económico del país. Dichos elementos pasan por sobre los límites de los partidos, y se enrolan en este gran movimiento de redención social que tiende a obtener el bienestar de todos sin diferencias de ninguna clase.

El señor RIVERA.— ¿Me permite una interrupción, honorable Senador?

El señor AZOCAR.— Después tendrá tiempo para contestarme Su Señoría.

El señor RIVERA.—Es respecto a un sólo punto.

El señor AZOCAR.— Tendrá tiempo más tarde Su Señoría.

Su Señoría debería ir a visitar esos pueblos, observar allí lo que ocurre y convencerse de que hay que aplaudir al Gobierno por lo que ha hecho en aquellas zonas.

El señor RIVERA.— Sabe Su Señoría que yo estimo en mucho sus consejos: este también voy a seguirlo.

El señor AZOCAR.— Otro anhelo de los campesinos de esa zona es el de poseer tierras. Pues bien, el Ministro de Tierras y Colonización ha elaborado un plan con esos aspirantes a colonos y ya muy pronto se efectuará la adquisición de una serie de fundos, para parcelarios algunos y otros para explotarlos bajo el régimen colectivo o para hacer en ellos huertos obreros.

Ayer no más los vecinos del pueblo de Chillán Viejo se acercaron al señor Ministro de Tierras y Colonización para expresarle que ellos querían transformar ese pueblo en ruinas en huertos obreros, ampliando las quintas pequeñas, que hoy no les dan ni para vivir, hasta hacer huertos de una, dos, tres, cuatro o cinco hectáreas. El señor Ministro de Tierras y Colonización, juntamente con el señor Ministro de Hacienda, conversaron con una comisión de Chillán Viejo. El Ministro llama a sus técnicos, que lo acompañan...

El señor WALKER.— ¡Admirable!

El señor AZOCAR.— ... ven el fundo que hay necesidad de adquirir, se calcula su valor y el Ministro de Hacienda, consultado, concede los fondos: la obra ha quedado acordada. Se explica así el júbilo de ese pueblo, que no aspira a nada más que a transformarse en un elemento de producción, y cada uno de ellos también en elemento de trabajo. Y después de todo estos, conociendo en su totalidad las necesidades de aquella región, el Gobierno se vuelve satisfecho de haber cumplido con una gran obligación y estimulado por la fuerza inmensa que representa esa provincia que lo induce a seguir luchando.

Yo pregunto si hay algo más que se pueda hacer en esa provincia para producir su engrandecimiento, para llevar el progreso a esa rica región y el bienestar a todos sus habitantes!

También fué para mí una gran satisfacción imponerme de los salarios que están ganando los obreros.

Cuando hice en esas provincias la campaña en favor del actual Presidente de la República Excmo. señor Aguirre Cerda, en la cual las izquierdas obtuvieron un aplastante triunfo en Chillán con gran sorpresa de las Derechas, yo les decía a los obreros: ustedes venden sus votos, reciben 50, 100 o 200 pesos. ¿Qué significa a ustedes esa cantidad? No podrán vivir con ella ni siquiera un mes. En cambio, si triunfa el señor Aguirre Cerda, los salarios de ustedes serán aumentados por lo menos en cinco pesos diarios, lo que constituye 1.200 a 1.300 pesos al año.

Muchos dijeron entonces que el que habla hacía demagogia, que hacía promesas que no podría cumplir. Pues bien, ayer, conversando en Chillán con uno de los contratistas, lo interrogué acerca de los salarios que se estan pagando. Me los indicó. Tuve duda de ellos y fuí a hablar con uno de los ingenieros, que pertenece a mi partido, quien me informó que los obreros ganaban de 30 hasta 100 pesos diarios, en tratos.

De manera, señor Presidente, que cuando hacía una comparación entre lo que ganaba un obrero en Estados Unidos y decía que en aquel país el salario, reducido a nuestra moneda, era de 180 pesos, yo decía: no, no pido 180 pesos diarios, sino solamente lo que el obrero gana en la República Argentina, que equivale más o menos a 40 pesos diarios. Pues bien, ya tenemos esta calidad y es un orgullo para nuestro Partido señalar que ya hay obreros calificados en Chile que han ganado cien pesos diarios.

De manera que en contestación a la crítica acerba, dura, que a diario se hace de la política del Gobierno, opongo la opinión de esos pueblos y opongo también la opinión de los pueblos del norte, que tributaron gigantescas manifestaciones al Presidente de la República, señor Aguirre Cerda. Opongo igualmente el resultado de las últimas elecciones, en les que Sus Señorías no han presentado lucha siquiera, pues parece que han tocado retirada...

El señor URRUTIA.— Hasta cuando haya nuevamente garantías.

El señor PORTALES.— Como ha pasado en Melipilla...

El señor AZOCAR.— El único triunfo que han obtenido Sus Señorías ha sido en Melipilla; y, sin embargo, dicen que en ese pueblo no hay garantías...

Pasaré a ocuparme ahora de los monopolios.

El señor RIVERA.— De manera que yo me voy a quedar con las ganas...

El señor AZOCAR.— El Honorable Senador señor Muñoz Cornejo...

El señor MAZA.— Si Su Señoría estuviera fatigado y deseara descansar unos momentos...

El señor AZOCAR.— No estoy en absoluto fatigado. Traigo el espíritu tan reconfortado después de esta jira, he vuelto con tanto estímulo para la lucha, que no me fatigan cosas pequeñas. Es tanto el regocijo que se siente después de ver lo que hemos visto—Sus Señorías no pueden comprenderlo porque nunca se encontraron en situación semejante, en presencia de sus ideales cumplidos, viendo que lo que parecía un sueño se ha realizado, y en tan poco tiempo. Esto porporciona una fuerza espiritual tan grande que estimula en el más alto grado, sin que haya nada que lo abata a uno y lo lleve al cansancio.

El señor URRUTIA.— Son exageraciones de Su Señoría. Yo conozco la realidad de las cosas.

El señor AZOCAR.—Invito a Su Señoría a verlas.

El señor URRUTIA.— Yo también invito a Su Señoría y a todos los señores Senadores que se interesen.

El señor AZOCAR.— En esta magna ocasión, no quise estar entre el oficialismo y me confundí con el pueblo, con la masa gigantesca: hablaba con ellos, los interrogaba y qué júbilo había entre ese pueblo!

El señor RODRIGUEZ DE LA SOTTA.—¿Así es que el Presidente no estaba con el pueblo?

El señor AZOCAR.— Por eso, porque lo comprobé entre la multitud misma, puedo decir que esas manifestaciones fueron leales, fueron sinceras.

El señor MAZA.—Creo que Su Señoría, que va a hablar sobre los monopolios, no querrá seguir su ejemplo y será generoso con los demás colegas que deseen hacer uso de la palabra...

El señor AZOCAR.—: Veo que todos quieren hablar a un tiempo, como loros. Esto parece una bandada de choroyes...

El señor RODRIGUEZ DE LA SOTTA.— El único monopolista es Su Señoría...

El señor AZOCAR.— Estoy contestando, en parte, todos los cargos que diariamente hacen al Gobierno los señores opositores, desde sus gabinetes en Santiago, sin saber nada de lo que pasa en el país.

Enérgico acuerdo adoptó Asamblea Radical de Stgo.

Ante el conato revolucionario del viernes. — Un voto de don Lautaro Benham

(Versión oficial)

Ayer a las 17 horas celebró sesión extraordinaria esta Asamblea Política bajo la presidencia de don Guillermo Jofré Vicuña, actuando de secretario el titular don Gustavo A. Bonilla Rojas, asistieron a dicha sesión un numerosísimo número de asambleístas.

Abierta la sesión el presidente dió cuenta de los acontecimientos ocurridos en la mañana de ayer y de las medidas adoptadas por el Supremo Gobierno y las autoridades militares que hicieron abortar el descabellado intento de producir trastornos en el Gobierno.

Hizo presente, además, que puso a disposición del Gobierno a todos los radicales de Santiago, los que estaban dispuestos a rendir su vida en caso necesario por defender los principios democráticos y la estabilidad del Gobierno legítimamente elegido por la voluntad soberana del pueblo.

El delegado de la Asamblea ante el Junta Central don Carlos Céspedes en un brillante discurso hizo destacar la actitud viril de los radicales de Santiago que en un momento de peligro para las instituciones democráticas supieron responder con lealtad y entusiasmo en sus tradicionales principios de republicanismo.

Aplaudió asimismo, la actitud de solidaridad con el Gobierno de los partidos aliados: Socialistas Comunistas, Democráticos, C. T. CH. y la Vanguardia Popular Socialista que montaron guardia alrededor del Gobierno, quienes movilizaron sus elementos para hacer frente a la difícil situación a que lo había llevado la traición de dos ambiciosos descontrolados como Ibáñez y Herrera.

Hizo un elogio de la actitud de soldado y ciudadano del Comandante en Jefe del Ejército General D. Carlos Fuentes Rabé y del Director General de Carabineros general don Oscar Reeves.

Don Lautaro Benham, después de un brillante discurso, pidió la formación de un Consejo de Guerra para juzgar a los traidores de la Patria presentando el siguiente votó aprobado por gran aclamación:

"La Asamblea Radical de Santiago acuerda:

1.o Pedir a los poderes del Estado que sin mayor dilación se tramiten juicios sumarios, para que en el más breve plazo sean expulsados de la patria que han mancillado, los diputados, senadores, militares y en fin todos los comprometidos en el complot;

2.o Que asimismo, y como una manifestación de entereza y comprensión del momento presente, se ponga por medio de un Decreto de Insistencia en reorganización general los Servicios Administrativos de la República;

3.o Que a fin de llenar las vacantes que se produzcan en el Congreso por la condenación de los que resulten culpables, se convoque a elecciones complementarias en el más breve plazo posible, y

4.o Que se instaure proceso de responsabilidad civil contra todos los que resulten responsables.

A indicación del señor Oscar Eugenin la Asamblea acordó sesionar todos los días hasta nuevo acuerdo.

Terminada la sesión, de las puertas del Club Radical, partió en correcta formación una gran columna de radicales que tomó parte en el gran desfile de ayer tarde.

Directiva radical reafirma su fe frentista y reitera firme y leal adhesión a S. E.

El presidente de la colectividad, don Florencio Durán, transmitió el acuerdo al Excmo. señor Aguirre Cerda

ENERGICA CONDENACION POR EL CONATO

Se reunió extraordinariamente la Junta Central Radical, bajo la presidencia del senador don Florencio Durán, y actuando como secretario el titular don Luis A. Cuevas, a objeto de tratar sobre la asonada militar que afortunadamente el Supremo Gobierno logró dominar.

Después de un breve debate, la Junta aprobó, por la unanimidad de los delegados asistentes, el siguiente voto:

"La Junta Central Radical, en presencia de los hechos desarrollados en una absurda tentativa por alterar la vida constitucional de la República y que han tenido por actores a elementos perturbados movidos por menguados fines personalistas y reaccionarios acuerda:

"Formular su más enérgica condenación, protestando ante la ciudadanía de la maliciosa perseverancia con que se viene atentando contra el Gobierno popular que libre y soberanamente se ha elegido y

"Señalar, en salvaguardia de la democracia, la necesidad de que las sanciones se apliquen inexorablemente a los responsables.

Acuerda, además, ratificar su fe frentista y reiterar su firme y leal adhesión a S. E. el Presidente de la República don Pedro Aguirre Cerda, y a su Gobierno".

Acto seguido, la Junta Central se trasladó en cuerpo al Palacio de Gobierno, a fin de testimoniar a nuestro Primer Mandatario su adhesión solidaria.

S. E. el Presidente de la República recibió en uno de los salones de la Moneda, a la Junta Central, donde el presidente de dicha Junta, don Florencio Durán, manifestó al Jefe del Estado el sentir de la Directiva Radical.

El señor Aguirre Cerda agradeció cordialmente la visita de los dirigentes radicales.

Don Florencio Durán Bernales

Y no olvide Ud...

GRAN CALZADO

HA SIDO UNA CRIMINAL INTENTONA PERSONALISTA

DICE LA JUVENTUD DE LA A. P. L. DE IZQUIERDA

La Juventud de la A. P. L. de Izquierda adoptó el siguiente acuerdo:

1.o Protestar enérgicamente por la criminal intentona revolucionaria personalista de Ibáñez y Herrera;

2.o Pedir al Supremo Gobierno que aplique el máximo rigor de la Ley a quienes guiados solamente por un afán de ambición y personalismo no trepidan en traicionar al Gobierno legítimamente constituído;

3.o Solicitar la reincorporación y separación inmediata del Ejército del ex general Ibáñez del Campo como una medida elemental y para poner término a su obcecada psicosis conspirativa;

4.o Que el señor Ibáñez, por sus actuaciones nefastas sea considerado como un elemento indeseable para la tranquilidad del país y se solicita, de la Legación donde se encuentra asilado, su pronta salida del territorio nacional y

5.o Declarar que la Juventud de la A. P. L. de Izquierda acuerda reiterar su sincera y desinteresada adhesión al régimen del Excmo. señor Pedro Aguirre Cerda y prestarle su más decidida cooperación.

SOBRE EL PACTO DE NO AGRESION HABLARA HOY DON CARLOS CONTRERAS

Hoy a las nueve de la mañana tendrá lugar una asamblea de los comunistas de la región para escuchar el informe que sobre el pacto germano-soviético dará el Secretario General del Partido, Diputado Carlos Contreras Labarca, en el Teatro Bolívar situado en San Francisco esquina de Tarapacá.

Para el mejor éxito de esta asamblea se ha dispuesto suspender toda otras reuniones partidarias que se efectúan en la mañana.

La entrada será estrictamente controlada.

ROMERIA A LA TUMBA DE HECTOR BARRETO

El miércoles recién pasado se cumplió el tercer aniversario de la muerte del escritor y militante de la Juventud Socialista, Héctor Barreto. Con este motivo, todos los socialistas de Santiago y alrededores se movilizarán en masa hoy a las quince horas para realizar una gran romería al Cementerio General, donde se le rendirá un solemne homenaje e inaugurará el monumento que ha dedicado a su memoria el escultor Manuel Banderas D. En esta ocasión harán uso de la palabra destacados dirigentes del Partido y de la Juventud Socialista, un personero de la Federación de Estudiantes y oradores de diversas organizaciones de izquierda.

Durante el desarrollo de este acto las Milicias Socialistas cubrirán guardia junto a la tumba de este mártir de la lucha antifascista.

El punto de partida de la romería será el local del Comité Central de la Federación de la Juventud Socialista San Ignacio esquina de Av. Matta. La columna avanzará por la última de las arterias nombradas para doblar por Serrano, con el objeto de pasar frente al sitio mismo en que Héctor Barreto fué asesinado por miembros del Movimiento N. Socialista en la noche del 23 de agosto de 1936. Se pide a las Seccionales, tanto del Partido como de la Juventud, que concurran con sus respectivas banderas y con el total de sus efectivos.

PLENO EXTRAORDINARIO CELEBRA LA VANGUARDIA POPULAR SOCIALISTA

ESTA TARDE A LAS 15 HORAS

De acuerdo con el Estatuto Orgánico del Partido, se ha convocado a un pleno extraordinario a la Junta Directiva Nacional de la Vanguardia Popular Socialista, para hoy a las 15 horas.

Esta reunión se efectuará en Huérfanos 1540 y se tratarán importantes materias.

Y no olvide Ud...

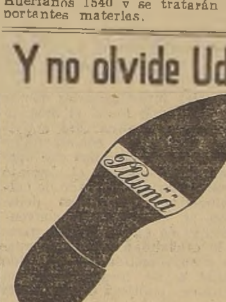

GRAN CALZADO

"Han desaparecido de nuestro panorama político y militar dos mitos torpes"

dice el diputado socialista don Natalio Berman. — El pueblo está alerta

El secretario accidental de la Brigada Parlamentaria Socialista, Dr. Natalio Berman, que habló a nombre de los diputados de Gobierno en la sesión secreta, interrogado por nosotros formuló las siguientes declaraciones:

El Gobierno que preside don Pedro Aguirre Cerda ha agigantado su prestigio ante la ciudadanía nacional y el mundo, por el tino y la serenidad con que afrontó y liquidó el alzamiento de Ariosto Herrera, en complicidad con Carlos Ibáñez del Campo.

Ariosto Herrera, saliendo de su órbita de soldado, manifestaba inclinación por el fascismo, y conspiraba contra la República; a pesar de haber jurado, el 9 de julio, por milésima vez, defender el patrimonio nacional, y acatar las órdenes del poder constituído, encarnados por S. E. don Pedro Aguirre Cerda, se sublevó cuando el generalísimo de las fuerzas de mar y tierra le llamó a retiro. Esta actitud de Ariosto Herrera explica por sí sola la oportunidad de su llamado a retiro. ¿Qué suerte habría corrido la República si Ariosto Herrera, estimulado por los grandes titulares de la prensa de oposición, hubiera continuado al frente de la Segunda División?

Carlos Ibáñez del Campo actúa en esta ocasión en calidad de cómplice, y huye por tercera vez de la responsabilidad, abandonando a los que aún creían en sus pretendidas condiciones de militar, de estadista y de hombre.

Sofocada la rebelión, cabe subrayar los beneficios que deja para la República. Desaparecen de nuestro panorama político y militar, dos mitos torpes, vulgares y ambiciosos que se de mostraron indignos del ascendiente político o militar que mantenían sobre algunos sectores de nuestra ciudadanía.

Don Pedro Aguirre Cerda, gracias a su capacidad de estadista, dominó la situación dentro de las prácticas legales, sin precipitarse ni dejarse arrastrar por la pasión. Contrasta esta actitud con las medidas adoptadas por el Gobierno anterior frente a un conato revolucionario, llevado a efecto, no por generales, sino por un grupo de muchachos que ni sabían manejar armas.

Quiero también dejar constancia de que las fuerzas armadas y carabineros cumplieron con su deber. El Ejército no escuchó la voz de la traición. La Marina informó que esperaba órdenes del Gobierno para proceder en cualquier sentido. La Aviación solicitaba del Comando instrucciones de los lugares que debía bombardear. Y Carabineros distribuyó estratégicamente sus hombres alrededor de la Moneda, transformándola en un baluarte inexpugnable de la Democracia, Bienestar y Nacionalidad encarnados en don Pedro Aguirre Cerda. Hago esta declaración, a manera de advertencia, para los que creen que el alzamiento armado corresponde a un clima de descontento por los actos del Gobierno, que tendría conexión con la gran mayoría de los espíritus". Quedan advertidos por si mañana encuentran e inflan otro Ariosto Herrera, no ya en el Ejército, sino en cualquier parte.

El pueblo, que ha repudiado con serenidad y energía el atentado, ahora vuelve a su trabajo. Pero queda alerta. Los trabajadores manuales e intelectuales, los estudiantes y las mujeres se mantienen listos para trocar sus herramientas o sus libros, por fusiles, si alguien pretendiera alzarse contra la Democracia, el Bienestar y la Nacionalidad de Chile.

Una gran concentración habrá hoy en el Coliseo organizada por el Partido Socialista

Se realizará a las 10 horas, y en ella hablarán Grove y Schnake

DECIDIDO APOYO AL GOBIERNO

Hoy a las diez de la mañana se efectuará en el Teatro Coliseo la concentración de militantes y simpatizantes a que ha convocado el Partido Socialista, para plantear una vez más su decidido apoyo al Gobierno constituído y las reivindicaciones más inmediatas que es necesario llevar a cabo, para satisfacer las aspiraciones de la masa proletaria.

Esta concentración, dado el enorme entusiasmo existente en todos los organismos del Partido y en las masas organizadas de la capital, constituirá un verdadero éxito y será la más fiel expresión de la voluntad del pueblo de defender las conquistas del 25 de octubre y luchar incansablemente en contra de la reacción hasta dominarla completamente.

En esta oportunidad harán uso de la palabra destacados dirigentes del Partido y los líderes máximos Senador Marmaduke Grove Vallejos, presidente del Frente Popular, y Oscar Schnake Vergara, Secretario del Partido Socialista.

ORDEN DEL DIA DEL COMITE REGIONAL DE SANTIAGO

A las nueve de la mañana, deberán concentrarse en el local del Teatro Coliseo, todos los efectivos de la provincia: Milicias, FJS. y AMS. uniformados, portando estandartes y motes alusivos. La asistencia a esta concentración es obligatoria.

Se dará término a esta magna concentración con un desfile por las calles de la capital.

Para dar término a esta manifestación de fe ciudadana se organizará un desfile hasta el centro de la capital, como una demostración más de la decisión inquebrantable del pueblo chileno, de aplastar a todos aquellos emboscados que aún continúan conspirando en contra del Gobierno del pueblo.

Y no olvide Ud...

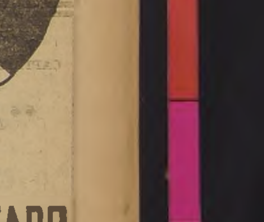

GRAN CALZADO

LIBERALES REALIZAN CONVENCION LOS DIAS 6, 7 Y 8 DE OCTUBRE

Gran actividad desarrolla la Directiva del Partido Liberal para la organización de la Convención que se celebrará los días 6, 7 y 8 de octubre próximo.

La Comisión de organización ha fijado como fecha para el cierre de las inscripciones de convencionales residentes en Sanitago pueden inscribirse, diariamente, de 10.30 a 12.30 horas, en la Secretaría General del Partido Club de Setiembre.

Los convencionales de provincias pueden hacerlo enviando, por correo sus solicitudes al Secretario de la Comisión Organizadora a Casilla 1302, Santiago.

Los formularios para las inscripciones están a disposición de los interesados en todas las asambleas liberales del país, como asimismo las informaciones que necesiten.

Las bases para las inscripciones son las siguientes:

a) Los miembros del Directorio;

b) Un representante elegido independientemente por cada asamblea;

c) Los representantes de los Directorios Agrupacionales, elegidos dentro de las cuotas que indican los artículos 102 y 103.

d) Un Delegado por cada Centro de Juventud Liberal;

e) Los que desempeñen o hayan desempeñado cargos de la Judicatura, de Parlamentarios o de Ministros de Estado, de Regidores, de Notarios, de Secretarios de Mayor Cuantía o de funciones públicas de categoría no inferior a Jefe de Oficina, para los civiles, y de Mayor o Capitán de Corbeta inclusives, para los miembros de las Fuerzas Armadas;

f) Agricultores o propietarios de bienes raíces que paguen una contribución anual mínima de 700 pesos;

g) Profesionales con títulos de la Universidades chilenas o extranjeras; miembros de las Mesas Directivas de asociaciones universitarias; profesores de Instrucción Superior, Secundaria o especial ya sea pública o particular, y los directores o propietarios de periódicos;

h) Comerciantes, industriales y mineros que paguen patente no inferior a 500 pesos, exceptuando las que corresponden a expendio de bebidas alcohólicas; Gerentes de Sociedades Anónimas o Comunidades Mineras y los miembros de las Mesas Directivas de Sociedades Obreras y colectividades de Bienestar Social con personalidad jurídica.

REORGANIZACION DE SERVICIOS PUBLICOS PIDEN DEMOCRATICOS

Reunida extraordinariamente la Junta Comunal Democrática de San Miguel, y ante la tentativa revolucionaria, tomó los siguientes acuerdos:

1.o Su incondicional adhesión al Gobierno del Frente Popular, presidido por el Excmo. señor Pedro Aguirre Cerda, ante el criminal intento revolucionario por malos elementos del Ejército y apoyados por desplazados elementos ibañistas:

2.o Que los Tribunales Militares, procedan con el máximun de energía para juzgar a los traidores caudillos del movimiento revolucionario:

3.o Pedir al Gobierno inicie una reorganización en los servicios fiscales, eliminando a todos aquellos elementos emboscados y subversivos, que lo sabotean y desprestigian:

4.o Todos los democráticos de San Miguel, ante la insolencia de los emboscados, acuerda mantenerse de pie y alerta, y cueste lo que cueste, en defensa del Gobierno del Excmo. señor Pedro Aguirre Cerda.—(Fdos.) Benjamín Cabezas D., presidente. — Luis Ochoa Briones, secretario.

SOBRE UN PADRE QUE PIDE AYUDA

Con respecto a un párrafo publicado ayer en este diario, sobre la situación crítica en que se encuentra el hijo de un mayor del antiguo ejército, veterano del 79, se nos pide hacer la siguiente aclaración:

"En la misma dirección, Avenida Centenario, N.o 311, pieza 8, Barrio Recoleta, terminal góndolas 7, existen dos piezas con el mismo número y muchas personas que han querido ayudar a este padre en desgracia han entregado equivocadamente sus [illegible] a otras personas.

La pieza 8 de dicha persona está al fondo del conventillo y los que deseen informarse mejor pueden solicitar datos al Mayordomo.

TENGASE PRESENTE

que una nueva especialidad para ciertas afecciones del hígado con la que se están logrando satisfactorios resultados, aún en pacientes de avanzada edad, puede ahora ser adquirida en cualquier botica del país al precio equitativo de $ 3 20 la caja de 25 tabletas de Duplexina. Es notable la Duplexina por cuanto no contiene alcalinos, pudiendo ser tomada por largos períodos sin que llegue a irritar las paredes intestinales, pues no hay en la Duplexina materias alcalinas ni substancias minerales en absoluto.

CONCENTRACION DE LAS JUVENTUDES COMUNISTAS SE REALIZARA EL 10

El domingo 10 de septiembre se llevará a efecto en el Teatro Coliseo a las 9 de la mañana una concentración de las juventudes comunistas con motivo de celebrar su séptimo aniversario.

En esta ocasión harán uso de la palabra destacados dirigentes del Comité Central y Regional de las JJ. CC. como también dirigentes del Partido.

Se exhibirá además una película que está íntimamente relacionada con la juventud.

JUVENTUD RADICAL DE CONCHALI

En sesión celebrada el miércoles 23 del presente, con una numerosa asistencia de sus militantes tomó los siguientes acuerdos:

1.o Aceptar por unanimidad la renuncia del presidente don Gustavo Moreno R.;

2.o Nombrar sus delegados para la Convención Provincial a efectuarse el [illegible] y 10 de septiembre, cuyos nombres se publicarán oportunamente;

3.o Se nombró como tesorero al activo militante don Juan Miranda, como prosecretario al señor [illegible] Alarcón y

4.o Se acordó sesionar el domingo 27 del presente, a las 11, en su local de costumbre.

Con motivo de la intentona revolucionaria encabezada por los ex generales Ariosto Herrera y Carlos Ibáñez, esta juventud se reunió improvisadamente decidida a defender nuestro Gobierno netamente popular".

CITACIONES POLITICAS

AGRUPACION DEMOCRATICA DEL 3.er DISTRITO.— Cita para hoy, a las 10 horas, en Av. Salvador 782.

COMITE EJECUTIVO NACIONAL DEL FRENTE POPULAR — Cita a reunión de Presidentes de partidos componentes de esta organización y al Secretario General de la C. T. Ch., para el lunes 28 en la sala del Senado y a la hora de costumbre.

PARTIDO COMUNISTA.— Departamento de Organización del Comité Regional. Cita para hoy, a las 16 horas, en Santo Domingo 1147, a los secretarios de comunas, comités locales, Sectores e inspectores empadronadores.

PARTIDO SOCIALISTA.— Cita para hoy, a las 10 horas, en San Ignacio 1075, a los secretarios de control de las seccionales de la provincia.

FRENTE POPULAR.— Comité Provincial.— Cita para hoy, a las 10 horas, en el Club Radical, a todos los delegados de los frentes populares de la provincia.

FEDERACION DE LA JUVENTUD SOCIALISTA — Seccional Héctor Barreto.—Cita para hoy, a las 10 horas, en Gálvez 130 a militantes y simpatizantes para el acto final de la semana Barreto.

ASAMBLEA RADICAL DE ÑUÑOA.— Cita a sesión para hoy, a las 10 horas, en Irarrázaval 3170.

MILICIAS SOCIALISTAS.— Seccional Héctor Barreto.— Cita para hoy, a las 10 horas, en Gálvez 130, a militantes activos y de la reserva de la juventud y del partido.

PARTIDO DEMOCRATICO DE CHILE.—San Miguel.— Cita a asamblea general a todos los democráticos de San Miguel, para hoy, a las 10 de la mañana, en Carnot 919, siendo la asistencia obligatoria.

Suspensión del Diario "EL SOL"

La suspensión del diario "El Sol" se debe a disposiciones adoptadas por la autoridad que impiden a los impresores editar este órgano de publicidad.

Estas medidas y otras que afectan al personal mantendrán la situación de que damos cuenta hasta nuevo aviso.

ADMINISTRACION DE "EL SOL".

El Ministerio De Fomento

de la República de Chile, otorgó el GRAN DIPLOMA DE HONOR de la Exposición de Industrias Nacionales del año en curso a la Fábrica "FRINE", de la firma ROBERTO MASSUH, por la calidad y hermosura de sus géneros.

NO HAY DUDA, entonces, que le conviene a Ud. comprar en la misma Fábrica los mejores géneros y a precio de mayorista, sin intermediarios.

ESPUMILLAS, pura seda en todos los colores, $ 4.80
CREP SATIN, buena clase, $ 10.00
OPAL muy fino, $ 2.30
GENEROS PINTADOS, 20 dibujos diferentes, $ 4.50
ESCOCES lavable, 1.40 de ancho $ 7.40
POINTILLE de seda, última moda, $ 9.80
SEDA FANTASIA, en dibujos nuevos, $ 10.50
FANTASIA de seda, lo mejor, $ 12.50
CREP HINDU, lo más fino para ropa interior $ 12.80
SEDA, gruesa, de 1.45 de ancho, $ 14.90
POPELINA en 30 dibujos hermosos y diferentes, $ 14.90
CROCQUIGNOL de seda, género nuevo, $ 15.50
ENCAJE de seda, la moda, $ 15.80
BRODERI de seda, lo más chic, $ 16.50
CREP GEORGETTE, lo más fino, $ 16.50
WAL TRIPLE, género nuevo para ropa interior, $ 18.90
CRIQUE fino con mezcla de seda natural $ 20.50
CREP SUIZO, última moda $ 20.90
GRANITE de seda, género nuevo, $ 21.50
CREP GEORGETTE fantasía, creación de FRINE, $ 24.80
GEORGETTE listado, lo más fino, $ 26.80
LANA CON SEDA, lo más novedoso, $ 31.50
ASTRAKAN de seda, especial para tapados finos, $ 45.00

Fca. FRINÉ de Roberto Massuh

Av. Tocornal 3247, Ñuñoa, 2.a cuadra a la izquierda entrando por Av. Macul. TELEFONO 45471.

ORGANIZACIONES DE TODO ORDEN CONDENAN LA REBELION Y EXPRESAN SU ADHESION AL GOBIERNO

Acuerdos de la Federación Nacional de Panificadores, Federación Nácional de Constructores, Confederación General de Trabajadores, Sindicatos, y otros organismos

UNANIME APOYO A S. E. Y AL FRENTE POPULAR

Resoluciones que frente a los sucesos de anteayer han adoptado, las instituciones que se mencionan:

LA FEDERACION NACIONAL DE PANIFICADORES

"La Junta Central de la Federación Nacional de Panificadores, en apoyo del Gobierno de Frente Popular del Excmo. señor Aguirre Cerda, ha acordado reunirse permanentemente, recomendando a los Sindicatos de Panificadores del país y a la clase trabajadora en general la mayor unidad, disciplina y vigilancia contra los enemigos del Gobierno, de los trabajadores, del orden, la democracia, la cultura y el progreso de nuestro país.

La criminal rebelión de la reacción y de algunos jefes militares antipatriotas, al servicio de la oligarquía, del complot, de la carestía de los artículos de primera necesidad que mantienen los monopolios, de la carestía de los arriendos de viviendas, de las falsas noticias propaladas por las publicaciones derechistas, obligan en estos momentos a las organizaciones obreras y a todos los sectores progresistas de nuestro país, a estar vigilantes y aplastar implacablemente, con ejemplar energía todo intento de rebelión en contra del Gobierno de Frente Popular".

LA FEDERACION NACIONAL DE CONSTRUCTORES

La Federación Nacional de Constructores y Contratistas de Chile", reunida extraordinariamente, y en conocimiento del criminal atentado que pretendió realizar un grupo de traidores a la patria, conspirando contra el Gobierno legítimamente establecido del Frente Popular, acordó:

1.o Manifestar su más franco repudio hacia los facciosos encabezados por los ex generales Ariosto Herrera y Carlos Ibáñez del Campo.

2.o Reiterar su franco y decidido apoyo al Gobierno de S. E. don Pedro Aguirre Cerda; y

3.o Representar la necesidad que se impone de que el Gobierno dé un ejemplar castigo, ordenando el fusilamiento de los que quisieron ver a la patria hecha un reguero de inquietudes y cargada de víctimas y de luto; como también que decrete de inmediato la reorganización de los servicios públicos, echando a la calle a los emboscados que, desde sus puestos, sabotean y atentan en contra de la estabilidad del Gobierno".

EL CENTRO SOCIAL PEDRO AGUIRRE CERDA

1.o Considerando que los trastornos revolucionarios vienen a lesionar la persona de nuestro presidente honorario, que tan dignamente rige los destinos de nuestro país.

2.o Que el caos revolucionario a que se quiere llevar a la nación por gente funesta, irresponsable y cobarde, es un crimen de lesa patria, el Centro Social y Deportivo Pedro Aguirre Cerda resuelve:

a) Protestar enérgicamente por la actitud asumida por Carlos Ibanez del Campo, Ariosto Herrera y camarilla.

b) Prestar su incondicional apoyo y adhesión a su presidente honorario, Excmo. señor don Pedro Aguirre Cerda; y

c) Solicitar del Presidente honorario, Excmo. señor Aguirre Cerda, ponga mano de hierro sobre los traidores de la patria que no trepidan ante el crimen y la tragedia humana para saciar sus criminales pretensiones.

EN LA CONFEDERACION GENERAL DE TRABAJADORES

El Consejo Nacional de la Confederación General de Trabajadores condena enérgicamente el intento de golpe de Estado que amenazaba como una nueva verguenza al proletariado nacional, y censura todo intento de implantación de una nueva tiranía, sea ésta militar o de otra índole.

HOY SE CONCENTRAN LAS BASES DE LA C. G. T.

Para hoy se ha convocado a una concentración, la que se efectuará en el local del Centro Republicano Español, a las 10 horas; en ella se darán instrucciones a los sindicatos sobre las acciones a desarrollar.

Se responsabilizará a los secretariados de los sindicatos de la inasistencia.

LA UNION DE EMPLEADOS DE BENEFICENCIA

Acordó aprobar las siguientes resoluciones: La "Unión de Empleados de Beneficencia de Chile" ve en la actitud de los ex generales la obra criminal de los emboscados de la Derecha y la Administración Pública, que sabotean y desprestigian al actual Gobierno, y acuerda:

"Asistir en masa al gran desfile auspiciado por la CTCH como una adhesión fervorosa al Primer Mandatario, Excmo. Sr. Pedro Aguirre Cerda; protestar por la intentona fascista; adherir a la labor del Frente Popular, y pedir el máximo de energía para los culpables de estos planes siniestros".

EL SINDICATO INDUSTRIAL CIA. CHILENA DE ELECTRICIDAD

Acordó: "Manifestar su más enérgico repudio a la criminal pretensión fascista de los ex generales y de los elementos que conspiran contra el Gobierno elegido por la soberanía popular el 25 de octubre; exigir rápido y ejemplar castigo para Herrera e Ibáñez; y felicitar a los militares leales, desde los soldados hasta los jefes de mayor graduación de las Fuerzas Armadas".

CIRCULO DE EX COMANDANTES DE POLICIA

Acordó: "Condenar el complot revolucionario fracasado, y confirmar su adhesión al Gobierno constitucional, que preside S. E. don Pedro Aguirre Cerda".

MANIFESTACION AL PERSONAL DE LA BIBLIOTECA NACIONAL

Grupo de asistentes al almuerzo con que el personal de la Biblioteca Nacional celebró ayer el 126 aniversario de la fundación de ese establecimiento.

La manifestación se efectuó en el Casino del Aeródromo de Los Cerrillos y asistieron especialmente invitados el Ministro de Educación don Rudecindo Ortega, el rector de la Universidad de Chile don Juvenal Hernández y otras personalidades.

COMO DIRECTOR DE ESTABLECIMIENTOS DE INSTRUCCION MILITAR CONTINUARA EL GENERAL SEÑOR RAMON DIAZ DIAZ

Se desvirtuaron los cargos que había en su contra. — Su arresto se debió a informaciones falsas

DECLARACIONES DEL M. DE DEFENSA

Los diarios de ayer dieron cuenta del arresto impuesto al general don Ramón Díaz Díaz, a quien se relevó también del puesto que desempeñaba.

A este respecto entrevistamos ayer al señor Ministro de Defensa Nacional, quien nos manifestó que los cargos que indujeron a adoptar esas medidas fueron desvanecidas en absoluto en el curso de las investigaciones posteriores y que provenían de las informaciones falsas y tendenciosas que propagaban los mismos complotados.

El Ministro llamó a su despacho al general Díaz para vindicarlo de todo cargo, ordenando que fuera repuesto inmediatamente en su puesto de Director de los Establecimientos de Instrucción Militar.

EL DECRETO

El siguiente es el texto de la resolución dictada respecto del general señor Díaz:

"Santiago, 26 de agosto de 1939. — A la Dirección de las Escuelas y Academias dependientes —Sus guarniciones.— Por orden del Comando en Jefe del Ejército, dejase sin efecto el oficio Secc. In. N.o 1682, de 25 VIII 939, referente a mando de las Escuelas e Institutos dependientes de esta Dirección. En consecuencia, la Dirección de Establecimientos de Instrucción Militar continuará a cargo del general Director don Ramón Díaz Díaz.

De orden del Comando en Jefe.— (Fdo.): **Eduardo Iturriaga Reyes**, coronel-secretario de la Direcc. EE. Instruc. Militar. — V.o B.o— (Fdo.): **Arturo Espinoza Mujica**, general de División, Cdte. de las Fuerzas".

LA OFICIALIDAD JOVEN, EN CASI SU TOTALIDAD, FUE ENGAÑADA

Ignoraban los fines precisos para los cuales se había solicitado su cooperación. — Hechos que se desprenden de las investigaciones

EL COMPLOT SE PREPARO CON MUCHA ANTERIORIDAD

Por las investigaciones que se han efectuado hasta el momento, para determinar las actividades que le han correspondido a las diversas personas que aparecen implicadas en el intento revolucionario y su grado de culpabilidad en este hecho delictuoso, se ha llegado al convencimiento de que la mayor parte de la oficialidad joven que aparece comprometida, lo ha sido debido a su inexperiencia en cuestiones políticas o, en otros casos, por haber sido engañados sobre las finalidades y el alcance de la cooperación que les había pedido.

Estas mismas investigaciones han demostrado que el intento revolucionario no fué una cosa de ese momento, sino que personas interesadas en producir el cambio del régimen existente, lo venían preparando desde hace mucho tiempo.

Para el logro de estos fines, habían celebrado numerosas conversaciones con diversas personalidades y jefes y oficiales de esta guarnición y de provincias. Además, tenían preparado un vasto plan, que felizmente fracasó desde los primeros momentos, debido a que no encontraron la ayuda que ellos pensaban encontrar.

EN GRANDES COMICIOS EFECTUADOS EN TODAS LAS CIUDADES EL PUEBLO HA EXTERIORIZADO SU APOYO AL GOBIERNO Y SU CONDENACION A LOS AMOTINADOS

Conocidas las primeras noticias, los habitantes de las diversas localidades del país se reunieron en los lugares públicos, para ofrecer su incondicional adhesión al Gobierno Constitucional. — Don Gabriel González y don Manuel Hidalgo, pronunciaron discursos en la Plaza Condell de Tocopilla, durante una grandiosa manifestación

Damos a continuación las informaciones recibidas de nuestros corresponsales en el país, que dan cuenta de los grandes caracteres que han tenido los comicios efectuados en todas las ciudades de la República, en que el pueblo ha exteriorizado su adhesion al Gobierno y su enérgico repudio para los elementos que participaron en la fracasada intentona revolucionaria:

EL COMICIO EN IQUIQUE

IQUIQUE, 26. — Poco después de la medianoche, terminó, con un gran desfile, el comicio que efectuo el pueblo de Iquique para manifestar su adhesion al Gobierno del Frente Popular y de protesta y enérgico repudio al motin militar que abortó ayer en la mañana en la capital.

Se pronunciaron violentos discursos condenatorios a las maniobras de la oligarquía; dándose lectura al hermoso telegrama que el pueblo de Iquique dirigió a S. E. el Presidente de la República, don Pedro Aguirre Cerda, en el cual se le manifiesta la incondicional adhesión al F Popular. — (Corresjonsal).

GABRIEL GONZALEZ EN TOCOPILLA

TOCOPILLA, 26. — Ayer a las 18.30 horas, despues de visitar el mineral de Chuquicamata y la Oficina María Elena, llegaron a este puerto el Ministro de Chile en Francia, don Gabriel González Videla, y el Embajador en México, don Manuel Hidalgo.

El Ministro señor González, en la recepción que se ofreció, habló fervorosamente sobre la actualidad política, recibiendo después un grandioso homenaje preparado por el Frente Popular en la Plaza Condell, donde se congregaron más de cinco mil personas.

Esta gran manifestación se convirtió en un magno comicio de adhesión al Gobierno del Frente Popular, demostrándose la férrea unidad del pueblo y de decisión para defender al Gobierno con motivo del abortado complot revoltoso.

El pueblo vivó frenéticamente al Presidente Aguirre Cerda y su Gobierno de Frente Popular, pidiendo sanciones rigurosas contra los jefes del complot Ibáñez y Herrera.

En este comicio hablaron el presidente del Frente Popular de Tocopilla y María Elena, el Gobernador, el Alcalde, representantes de todos los partidos del Frente Popular y los diplomáticos señores Hidalgo y González, quienes recibieron un deliriante homenaje del pueblo. Los señores González y Videla continuaron viaje en el vapor "Orbita".

Desde las primeras informaciones recibidas del complot por medio de la radio, todo el pueblo se agolpó en las radios y diarios, demostrando su repudio por los hechos ocurridos. — (Naveas, corresponsal).

CABECILLAS DESEQUILIBRADOS.

VALLENAR, 26. — Anoche se realizo un brillante desfile de adhesión al Gobierno de don Pedro Aguirre Cerda, en el cual participaron todas las instituciones políticas, obreras y el Frente Popular. En la plaza pública hicieron uso de la palabra diversos oradores condenando el conato revolucionario y considerándolo como un desequilibrio mental de sus ambiciosos cabecillas.

Idénticas manifestaciones se realizaron en Freirina, Huasco, San Félix y Tránsito. — (Evans, corresponsal).

LA ADHESION DE COQUIMBO

COQUIMBO, 26. — El pueblo de Coquimbo, en un gran comicio al cual asistieron más de cinco mil personas, manifestó su adhesion al Excmo. señor Aguirre Cerda y al Frente Popular, condenando duramente actitud de ex generales. — (Alvarez, corresponsal).

REUNION EN LIMACHE

LIMACHE, 26. — En un gran comicio, el pueblo de Limache manifestó su adhesión a S. E. don Pedro Aguirre Cerda, condenó enérgicamente el intento de derrocar al Gobierno del pueblo. Reina completa tranquilidad. — (Corresponsal).

"TODO CHILE CON AGUIRRE"

QUINTA NORMAL. — Ayer, al saberse el movimiento revolucionario, la Seccional Quinta Normal del Partido Socialista dió la consigna de dejar el trabajo a todos sus militantes y reconocer cuartel a los milicianos, con la consigna: "Todo Chile con Aguirre". Las calles de la comuna se vieron pobladas de grandes masas de elementos socialistas, dispuestas a defender el Gobierno Constitucional. (Corresponsal).

MANIFESTACIONES DE PROTESTA

Talca, 26.— Los acontecimientos ocurridos en Santiago promovieron en esta ciudad una gran demostración de protesta por parte del pueblo quien ha condenado enérgicamente el conato revoltoso. Inmediatamente que se tuvieron noticias del atentado, todos los partidos de izquierda y organizaciones obreras, se acercaron al Intendente señor Correa, con el objeto de ofrecer su adhesión al gobierno y ponerse incondicionalmente a sus órdenes.

El Intendente reunió al Comandante de la Guarnición, al Prefecto de Carabineros, e Investigaciones, dándoles instrucciones precisas para mantener el orden público, a pesar de que la ciudad se encuentra en absoluta tranquilidad.

A la 19 horas de ayer se realizó, frente a la Intendencia un gran comicio, al cual asistió una inmensa muchedumbre y donde se acordaron las siguientes conclusiones:

"El pueblo de Talca, en presencia del atentado perpetrado por elementos facciosos, reunido en un magno comicio, acuerda: primero, manifestar a S. E. don Pedro Aguirre Cerda, la más leal y decidida adhesión; segundo, el pueblo de Talca confía en la enérgica acción que deberá desarrollar el gobierno con el objeto de higienizar la administración pública de los elementos emboscados; tercero, expresar sinceramente un entusiasta aplauso a las Fuerzas Armadas que han sabido mantener su leal adhesión al Supremo Gobierno.

ITURRIAGA. (Corresponsal)

"REVOLTOSOS TRAIDORES"

CAUQUENES, 26— En el día de ayer, se efectuó un gran comicio al cual asistieron alrededor de cinco mil personas con el objeto de manifestar la adhesión de este pueblo a S. E. y al Gobierno del Frente Popular y condenar la obra destructora de los revoltosos traidores de la patria.— (Corresponsal).

LA GRAN CONCENTRACION DE CONCEPCION

CONCEPCION, 26— A las 19 horas de ayer, se llevó a efecto en la Plaza de Armas un magno comicio organizado por las fuerzas del Frente Popular, para ratificar su adhesión al Gobierno y condenar duramente la intentona revolucionaria. Todos los oradores fueron largamente aplaudidos en los diversos pasajes de sus discursos.

En este majestuoso acto al cual asistieron alrededor de 15 mil personas, sin distinción de clases sociales, hablaron: don Luis Armandi Sepúlveda, en representación del Comité Ejecutivo del Frente Popular; don Tomás Mora Pineda, presidente de la Asamblea Radical; don Rolando Torres, secretario del Partido Socialista; don Roberto Landaeta, por el Partido Comunista; don Humberto Torres, por la Federacion de Estudiantes; don Juan Gacitúa, por la Federación Ferroviaria e Industrial; don Merary Castillo, por la Vanguardia Popular Socialista; don Gregorio Vásquez, por la C. T. CH., y don Carlos Fuentealba, por la Falange.

Durante el comicio se vivó entusiastamente al Presidente de la República, repitiéndose incesantemente el grito: ¡Todo Chile con Aguirre!.— (FUENTES, corresponsal)

DESFILE JAMAS VISTO

LON ANGELES, 26.— El pueblo de Los Angeles, haciendo una manifestación de fervoroso patriotismo y al grito de ¡Todo Chile con Aguirre!, realizó en el día de ayer una grandiosa manifestación pública de adhesión al Gobierno del Frente Popular, condenando enérgicamente a los traidores de la patria.

Se llevó a efecto un desfile jamas visto en esta ciudad, y los numerosos oradores exhortaron a la muchedumbre a defender la estabilidad del Gobierno, con sus propias vidas si fuese necesario.— (Rodríguez corresponsal).

FERVOR DEL PUEBLO DE LA UNION

LA UNION, 26.— Ayer se llevó a efecto un gran desfile de adhesion al Gobierno del Excmo señor Aguirre Cerda. El pueblo entero condenó la actitud de revoltosos antipatriotas. La muchedumbre en un desfile de más de cuatro cuadras, aclamó fervorosamente al Gobierno del Frente Popular. — (Bustos, corresponsal).

LLOVIENDO HUBO DESFILE EN ANCUD

ANCUD, 26.— Las fuerzas de izquierda se concentraron en la Plaza de Armas, y a pesar de la lluvia, asistió al comicio una enorme concurrencia, que testimonió su inquebrantable adhesion al Excmo. señor Aguirre Cerda y a su Gobierno, y manifestó su repudio para los ex generales Ibáñez y Herrera, que pretendian subvertir el orden publico. Diversos oradores pidieron a las autoridades que solicitaran enérgicas sanciones ejemplarizadoras para los responsables del atentado criminal.

Terminada la conbentración, el pueblo organizó un desfile que recorrió varias calles hasta llegar a la Intendencia, donde fueron entregadas las conclusiones.

Desde los balcones de la Intendencia habló el Intendente señor Nielsen, quien dió a conocer el fracaso del atentado y agradeció el orden de la población.— (Corresponsal).

REUNION EN EL TEATRO DE CASTRO

CASTRO, 26. — Los partidos del Frente Popular y las organizaciones obreras se concentraron ayer tarde en el teatro. Se pronunciaron discursos de adhesión al Gobierno y de condenación a los sediciosos, manifestandose el pueblo dispuesto a ir al sacrificio, si es necesario, en defensa del Gobierno democrático.

Durante la manifestación, el público interrumpió en numerosas ocasiones a los oradores para vitorear el nombre de S. E. el Presidente de la República, gritando: "Todo Chile con Aguirre", en medio de gran entusiasmo.

Aunque llovía intensamente, el local se hizo estrecho para contener a la concurrencia. — (Triviño, corresponsal).

COMICIO EN PUNTA ARENAS

PUNTA ARENAS, 26.— En la tarde de hoy se efectuó un gran comicio organizado por el Partido Socialista, con el objeto de testimoniar la adhesión de los habitantes de la ciudad y del territorio al Gobierno, en presencia de la intentona descabellada de unos cuantos audaces. — (Kramarenko, corresponsal).

RATIFICAR SU INQUEBRANTABLE ADHESION AL GOBIERNO ACORDO LA FEDERACION SANTIAGO WATT

Enérgica condenación de este organismo para la acción de los generales antipatriotas

APLAUSO A LAS FUERZAS ARMADAS

La antigua y fuerte organización gremial ferroviaria, la Federación Santiago Watt, aprobó ayer el siguiente voto:

"La Federación Santiago Watt, Directorio Seccional II Zona, en conocimiento de los acontecimientos criminales que se intentaron por algunos elementos reaccionarios y antipatrióticos que maniobran insolentemente en contra de nuestra Constitución Política del Estado, del Supremo Gobierno legalmente constituído y de su plena soberanía, acuerda:

Ratificar, una vez más, su inquebrantable voluntad de adhesión y defensa al Gobierno de Frente Popular encabezado por S. E. don Pedro Aguirre Cerda, y declararle que pone a sus órdenes todas sus energías y esfuerzos a fin de mantener su estabilidad y desenvolvimiento normal de todas las instituciones democráticas de la República.

Se complace fervientemente ante el hecho de cooperación y lealtad de las Fuerzas Armadas al S. Gobierno en el fiel cumplimiento de sus deberes patrióticos, en contra de los conspiradores fracasados.

Al mismo tiempo, condena energicamente esta tentativa conspirativa y antipopular, y pide sus sanciones correspondientes con el objeto de evitar que se repitan actos insurreccionales en nuestro país".

PROHIBIDA ENTRADA DE LOS PERIODISTAS A INVESTIGACIONES

Los servicios informativos de nuestro diario han tenido que lamentar desde el viernes pado, la obstaculización que significa el hecho de que su personal no haya tenido facilidad alguna para obtener informaciones en Investigaciones, que ha prohibido la entrada al cuartel de la calle General Mackenna al parecer, a todos los periodistas de la capital.

Consultado el Prefecto Jefe de Investigaciones nos manifestó que debido al intenso trabajo el servicio a su cargo no disponía de tiempo para informar a los periodistas y que para ellos, por otra parte no existía un recinto para su permanencia en el interior del edificio.

No está detenido Tte. Coronel don Alfredo de Amesti

A Regimiento formado se le ratificó la confianza del Gobierno

Hemos recibido la siguiente comunicación:

"Algunos órganos de prensa de la capital y de Valparaíso han publicado la noticia de que el Comandante del Regimiento Cazadores, teniente coronel señor Alfredo de Amesti, se encuentra detenido e incomunicado.

Tal noticia es falsa, pues el referido jefe está al mando de su unidad, y el señor Ministro de Defensa Nacional le ratificó la confianza del Gobierno a Regimiento formado, el día mismo de la intentona revolucionaria.— **Waldo Lira**, general, Comandante en jefe de la División de Caballería".

Decisiones de la Federación Ind. Ferroviaria

Instrucciones a sus afiliados ante el fracasado complot

DISCIPLINA

Extraordinariamente se reunió el directorio Nacional de la Federación Industrial Ferroviaria de Chile y en presencia de los hechos que conoce el país acordó: condenar enérgicamente la actitud de los generales traidores; ordenar a cada uno de los militantes ferroviarios permanecer día y noche, con mayor abnegación que la de rigor en sus respectivos puestos y no obedecer instrucción u orden alguna que no sea impartida por los jefes locales de la organizacion; estos últimos sólo deberan atender, a su vez, únicamente las instrucciones que imparta la Directiva Nacional del Gremio.

GALVARINO ZUÑIGA Y ALEJANDRO RENGIFO FUERON DETENIDOS

Anoche fueron detenidos el coronel en retiro, señor Galvarino Zuñiga y el político señor Alejandro Rengifo. Estas ordenes de detención fueron cumplidas poco después de las 22 horas, siendo trasladados a Investigaciones.

HERRERA Y HORMAZABAL ESTAN INCOMUNICADOS

El Fiscal señor Renato Astrosa adoptó ayer diversas medidas relacionadas con la substanciación del proceso que tiene a su cargo, a fin de facilitar las investigaciones que se efectúan.

En la tarde, alrededor de las 17 horas, después de haber tomado declaración en el Regimiento Tacna al ex teniente señor Sergio Gostlin y al ex subteniente señor Osvaldo Jofré, dispuso el traslado a la Prefectura de Investigaciones del ex general señor Ariosto Herrera, que se encontraba detenido en la Escuela Militar y del ex coronel señor Guillermo Hormazábal, que estaba detenido en los Arsenales de Guerra. Ambos se encuentran en estricta incomunicación.

Poco después de las 19 horas, el fiscal señor Astrosa dictó orden de detención contra una persona que aparece implicada en el complot, de acuerdo con las declaraciones que han prestado algunos de los detenidos. Se mantiene estricta reserva acerca de esta medida adoptada por el fiscal.

En honor del Director de Obras Marítimas

Una parte de la concurrencia que asistió al almuerzo ofrecido ayer, en los salones de la Unión Comercial, en honor de don Pedro Asalgado con motivo de su designación como director de Obras Marítimas.

Ofreció la manifestación don Pablo Cabezón Díaz, presidente del Club Radical de Santiago, e hicieron uso de la palabra los señores Florencio Oyarzún y Nabor Silva, a nombre del Departamento de Caminos, Mamerto Candia, en representación de sus amigos de la Asamblea Radical de Santiago, José Saitúa, a nombre de los ingenieros de Izquierda, Eugenio Vial, por la Dirección de Obras Marítimas, y Desiderio Bravo, que cerró la manifestación.

DEFUNCION

Ha dejado de existir nuestra querida esposa, madre y suegra, señora

IRMA AGOSTONI DE FINZI

Sus restos serán sepultados en el Cementerio General mañana a las 11 A. M., partiendo el cortejo desde el Pensionado de San Vicente.

Su esposo, hija y yerno Héctor Sciaroni y familia

DEFUNCION

Ha dejado de existir nuestra querida madre y abuelita

JUANA BOLTIERRAS V. de GOMONAL

Sus restos serán sepultados en el Cementerio General hoy a las 5 P. M., partiendo el cortejo desde su casa habitación, María Auxiliadora 1043.

La familia.

DEFUNCION

Habiendo dejado de existir en Valparaíso nuestra querida hermana:

AMELIA BRIGNARDELLO HERRERA

Sus restos serán trasladados a Santiago y sepultados en el Cementerio General mañana lunes 28, a las 10 horas después de serle oficiada una misa por el descanso de su alma en la Capilla del Cementerio.

Juan José, Jerónimo, Víctor, Alfredo Brignardello H. y hermanas

DEFUNCION

Ha fallecido nuestro querido esposo, hijo, hermano, don

JUSTINO PALMA RODRIGUEZ

Rogamos a los que fueron sus amigos, acompañar sus restos al Cementerio General mañana a las 11 horas. El cortejo partirá desde su casa habitación, Covadonga 38.

La familia.

DEFUNCION

Ha fallecido nuestro querido deudo, don

JUAN B. ETCHEVERRY HEGUY

Sus restos serán sepultados privadamente, después de una misa que se oficiará en la capilla del Cementerio General.

La familia.

DEFUNCION

Ha fallecido en Rengo, nuestro querido deudo señor:

HERNAN BRAVO CARTE

Los funerales se efectuarán en Santiago. El cortejo partirá de la puerta del Cementerio General hoy, a las 12 M.

La familia.

El Gobierno decretó la relegación de 9 de los complotados

Se les fijó como lugar de residencia los pueblos de Putre y Belén, en el interior del departamento de Arica.-- Once detenidos fueron puestos en libertad.-- Los demás están sometidos a proceso o permanecen a disposición del fiscal militar

LAS LEGACIONES EN QUE SE ENCUENTRAN ASILADOS IBAÑEZ, QUIROGA, PARADA y BARROS CASTAÑON SOLICITARON SALVOCONDUCTOS PARA que ESTOS PUEDAN ABANDONAR el PAIS

EL COMPLOT NO FUE IMPROVISADO, SINO QUE SE VENIA GESTANDO DESDE HACE TIEMPO

Sofocada completamente y en la forma rápida que es de todos conocida, la intentona revolucionaria encabezada por los ex generales Herrera e Ibáñez contra el Gobierno constitucional de la República, la tranquilidad ha vuelto al país y las diversas actividades recuperaron su ritmo normal, interrumpido durante algunas horas por los acontecimientos de anteayer.

El Gobierno de Excmo. señor Aguirre Cerda ha salido de esta prueba fortalecido, y podrá continuar su obra de reconstrucción nacional seguro de contar —como jamás Administración alguna conto— con el apoyo unánime de la ciudadanía, que ve en el Gobierno del Frente Popular la encarnación de sus aspiraciones de justicia social y de bienestar económico.

Han continuado llegando a la Secretaría de la Presidencia de la República innumerables comunicaciones de organizaciones políticas y de trabajadores de todo el país condenando a los cabecillas del conato revolucionario y pidiendo un castigo ejemplarizador para los responsables de este atentado a las instituciones democráticas. En todas estas comunicaciones se advierte la firme decisión de los trabajadores chilenos de no dejarse arrebatar el triunfo tan esforzadamente conquistado el 25 de octubre último, que llevó a la Primera Magistratura de la República al Excmo. señor Aguirre Cerda.

REUNION EN LA PRESIDENCIA

En la mañana de ayer se entrevistaron con el Presidente de la República, señor Aguirre Cerda, los Ministros del Interior, don Pedro Alfonso, y de Defensa Nacional, don Guillermo Labarca.

En esta oportunidad se cambiaron ideas respecto de la aplicación de la ley que declaró en estado de sitio el territorio de la República, y de las medidas que deberán tomarse para evitar cualquiera perturbación del orden público.

Se consideraron, asimismo, las relegaciones de diversas personas que, de acuerdo con las investigaciones realizadas, han tenido participación en la intentona revolucionaria.

El Ministro de Defensa Nacional, señor Labarca, dió cuenta al Excmo. señor Aguirre Cerda que las guarniciones de provincias han permanecido perfectamente ajenas al conato revolucionario y que continúan entregadas a sus labores profesionales.

MILITARES Y CIVILES REFUGIADOS

Fracasada la intentona revolucionaria gracias a la enérgica actitud del Gobierno, apoyado en todo momento por el pueblo y las Fuerzas Armadas, varios de los comprometidos en el movimiento pidieron amparo en Embajadas y Legaciones de países amigos. Así, Carlos Ibáñez se refugió en la Legación del Paraguay, el capitán Miguel Parada en la Embajada de Argentina, Manuel Barros Castañón en la Embajada de Bolivia, y en la Embajada del Brasil, Enrique Quiroga Mardones.

SE SOLICITAN SALVOCONDUCTOS

En la Cancillería se han recibido oficios de las Embajadas de Argentina, Brasil y Bolivia y de la Legación del Paraguay, comunicando el asilo proporcionado a Ibáñez, Quiroga, Barros Castañón y Parada, y solicitando al mismo tiempo los salvo-conductos correspondientes para que los refugiados puedan salir del país bajo el amparo de sus respectivas banderas.

Hasta anoche, el Ministerio de Relaciones Exteriores no había tomado resolución al respecto; pero se sabe que dará los salvo-conductos solicitados, consecuente con la doctrina del Derecho de Asilo que ha defendido en todo momento.

CIRCULAR A NUESTRA REPRESENTACION DIPLOMATICA

El Ministerio de Relaciones Exteriores y Comercio envió ayer una circular cablegráfica a nuestra representación diplomática en el extranjero, comunicándole la intentona revolucionaria encabezada por algunos militares y su rápida sofocación por el Gobierno.

La circular en referencia agrega que reina absoluta tranquilidad en todo el país y que el Gobierno controla absolutamente la situación.

EMBAJADOR DE COLOMBIA EN LA CANCILLERIA

El Embajador de Colombia, Excmo. señor José Francisco Chaux, pasó en la mañana de ayer a saludar al Canciller don Abraham Ortega, a quien cumplimentó en nombre de su Gobierno por la forma decidida en que nuestro Gobierno hizo abortar la intentona revolucionaria.

JEFE DE LA PLAZA DE SANTIAGO

Ayer quedó extendido el decreto por el cual se designa Jefe de la Plaza de Santiago al Comandante de la II División de Ejército, general don Arturo Espinoza Mulica.

Los cargos de Comandantes de Plaza en provincias serán asumidos, mientras dure el estado de sitio, por los comandantes de guarnición más antiguos con mando de tropas.

LOS RELEGADOS

En las últimas horas de la tarde de ayer, el Ministerio del Interior dictó un decreto, disponiendo la relegación de varias personas que aparecen complicadas en la intentona revolucionaria encabezada por los ex generales Herrera e Ibáñez.

Este decreto afecta a las siguientes personas, que permanecerán en relegación en los puntos que se indica, en el interior del departamento de Arica:

A Putre: señores Manuel Campos Rencoret, Ricardo Cagales Granifo, Oscar Novoa Fuentes, Camilo Lizana Farías y Santiago Wilson H.

A Belén: señores Enrique Susarte, doctor Ernesto Prieto Trucco, Augusto Knudsen Larraín y Miguel Guillén.

"DETRAS DEL PRESIDENTE AGUIRRE HAY UNA GRAN FUERZA HUMANA, LA FUERZA TOTAL DE UN PUEBLO"

dice "El Tiempo" de Bogotá al ocuparse del fracaso del golpe subversivo del viernes

ERA DE JUSTICIA SOCIAL

BOGOTA, 26. — (U. P.) — "El Tiempo" publica un editorial titulado: 'Un intento anti-democrático, el movimiento militar de Chile".

Después de analizar la situación política chilena, concluye: "El golpe militar fracasado revela un fermento de rebeldía que debe tener sus conexiones estrechas con ciertas actitudes derechistas de desacato al Gobierno actual. No creemos que tales ambiciones prosperen, porque detrás del Presidente Aguirre hay una gran fuerza humana, la fuerza total de un pueblo, que saludó a su advenimiento al solio de O'Higgins y Bulnes la llegada de una nueva era de justicia social, perseguida con fervor y anhelada con angustia durante muchos años.

"Para los países democráticos como Colombia el fracaso de la intentona militarista de Chile debe ser saludado con cordial regocijo, ya que su posible buen éxito hubiera originado el regreso al poder de una dictadura que en su primera etapa — 1926 a 1931 — tuvo tan ominosas características".

DECLARACIONES ANTE EL FISCAL SEÑOR ASTROSA

El Fiscal señor Renato Astrosa trabajó en la Prefectura de Investigaciones desde las 18.30 horas hasta después de media noche. En dicha repartición se le habilitó una oficina especial. En estas actuaciones fue secundado por el secretario señor Honorato Cienfuegos y por el actuario señor Hugo Lewis.

Entre los detenidos que prestaron declaración ante el fiscal figuran el ex teniente señor Eduardo Moreno y el detective señor Manuel Caceres, quienes hicieron interesantes revelaciones sobre la materia del proceso.

Recurso de amparo de los detenidos

Ayer se presentaron nuevos recursos de amparo de los detenidos en el sumario que se instruye por el reciente conato revolucionario.

En la Corte de Apelaciones se presentó un recurso contra la Dirección de Carabineros, por parte de don Eduardo Matte, y contra la Sección de Investigaciones, por los señores Carlos Ibáñez del C., Santiago Wilson, Julio Santander, Armando Franzani, Luis Berger, Alberto Knudsen, Ernesto Prieto Trucco. En todos ellos se pidió informe a la autoridad recurrida.

Don Osvaldo de Castro presentó recurso de amparo en la Corte Marcial contra el Fiscal Militar, y en la Corte de Apelaciones contra la Sección de Investigaciones.

No se alcanzaron a recibir ayer los informes solicitados en estos recursos, ni en los que se habían presentado el viernes en la Corte Marcial, por don Gumercindo Claro y don Carlos Irarrázaval, y en la Corte de Apelaciones, por los señores Oscar Peluchoneaux, Augusto Ovalle Castillo y Demetrio Fernández.

Se calcula que todos los informes serán despachados el lunes y que ese mismo día los recursos serán agregados a la tabla y fallados inmediatamente por la Corte de Apelaciones y la Corte Marcial.

D. Natalio Botana felicita al Excmo. Sr. Aguirre Cerda

Cable que envía al senador don Marmaduke Grove, con motivo del fracaso del conato revolucionario

El senador socialista, don Marmaduke Grove, recibió ayer de Buenos Aires el siguiente cable de don Natalio Botana, propietario del diario "Crítica" de esa capital:

"Hágame el favor de hacer llegar al Presidente señor Aguirre Cerda la calurosa felicitación que envío a Ud. por el fracaso del golpe fascista conservador y por haberse aplastado el Frente Popular de un pesado lastre. Lo abraza.— Natalio Botana".

VUELTA LA NORMALIDAD EN CHILE, COMENTAN LOS DIARIOS DE BUENOS AIRES

BUENOS AIRES, 26. (U. P.)— Todos los diarios destacan la rápida vuelta a la normalidad en Chile después del conato de ayer. Los círculos diplomáticos han seguido muy de cerca las informaciones procedentes de Chile.

En declaraciones a los periodistas, el Embajador chileno, señor Conrado Ríos Gallardo, ha repudiado la intentona, particularmente en estos momentos cuando el Gobierno del señor Aguirre Cerda se esfuerza por devolver al país el progreso interrumpido con motivo del terremoto de enero último.

El único comentario periodístico hasta ahora ha publicado "Crítica", contribución de José P. Barreiro, y que lleva por título "El incorregible general Ibáñez". El artículo se refiere a las actividades del ex Presidente durante los últimos tiempos.

TODOS LOS DETENIDOS FUERON TRASLADADOS A INVESTIGACIONES

Actuaciones de ayer del Fiscal, señor Renato Astrosa. — Tomó declaraciones en el Ministerio de Defensa, en el Tacna y en Investigaciones

FISCALES AD-HOC PARA SAN BERNARDO Y MELIPILLA

Activamente prosiguió en el día de ayer sus actuaciones el fiscal militar adhoc señor Renato Astrosa en el proceso por el conato revolucionario fracasado.

El señor Astrosa se constituyó en la mañana de ayer en el Ministerio de Defensa, en donde tomó declaración al Subsecretario de Guerra coronel don Osvaldo Valencia y al jefe de la sección confidencial comandante don Enrique González.

Ambos jefes dieron cuenta al fiscal de sus actuaciones en el día de anteayer, en obedecimiento de las instrucciones impartidas por el Gobierno para sofocar el movimiento.

REUNION EN LA FISCALIA

Terminadas las diligencias anteriores, el fiscal adhoc señor Astrosa celebró en la Primera Fiscalía Militar una conferencia con el Auditor General de Guerra, don Ramón Contreras. A esta entrevista concurrió también el fiscal señor Avendaño.

EN EL TACNA

En la tarde, el fiscal señor Astrosa se constituyó en el Regimiento de Artillería Tacna, en donde tomó declaración a las personas que se encontraban detenidas en dicho sitio.

Terminada esta labor, conferenció con el comandante del regimiento coronel don Humberto Luco.

El Fiscal señor Astrosa estuvo en el Regimiento Tacna entre las 17 y las 18 horas.

LOS DETENIDOS A INVESTIGACIONES

En la tarde de ayer fueron trasladados a la Prefectura de Investigaciones todos los detenidos por el complot que se encontraban en las diversas unidades de esta guarnición.

El ex general señor Ariosco Herrera fué acompañado hasta dicho sitio por el comandante de la Escuela Militar, coronel don Arnaldo Carrasco.

El comandante señor Carrasco dió cuenta, momentos después, de su misión, al Ministro de Defensa Nacional.

EN INVESTIGACIONES

Poco después de las 18.30 horas, el fiscal señor Renato Astrosa se constituyó en la Prefectura de Investigaciones, en donde continuó los interrogatorios a los demás detenidos que se encuentran en dicho lugar.

FISCAL PARA MELIPILLA

El señor Leonidas Bravo fué designado fiscal adhoc para que tome a su cargo las diligencias del proceso en la ciudad de Melipilla.

El señor Bravo se dirigió ayer mismo a esa ciudad, á fin de dar cumplimiento a su cometido.

FISCAL PARA SAN BERNARDO

El secretario del Juzgado Militar de esta capital señor Juan Williams fué designado fiscal adhoc para que se constituya en la Escuela de Infantería de guarnición en San Bernardo.

El señor Wlliams inició ayer mismo las diligencias correspondientes.

LABOR DEL FISCAL SEÑOR ASTROSA

El Fiscal señor Astrosa proseguirá en el día de hoy sus actuaciones en la Prefectura de Investigaciones, a fin de tomar declaración a detenidos que no lograron a hacerlo ayer.

JEFES Y OFICIALES QUE HAN SIDO DESTITUIDOS Y SEPARADOS

Entre los afectados figuran 5 tenientes coroneles, 2 mayores, 9 capitanes y 20 oficiales de menor graduación

Ayer se nos comunicó que los siguientes jefes y oficiales habían sido objeto de las medidas que a continuación se expresan:

OFICIALES DE EJERCITO DESTITUIDOS

Tenientes-coroneles: Rafael Ortiz Jara, Rodolfo Villalón Huerta, Manuel Hormazábal González, Hernán Iturriaga, Carlos Herrera Ramírez.

MAYORES: Guillermo Milnes Vergara y Guillermo Díaz Castillo.

CAPITANES: Luis Cavada Trucidos, José Bravo Albina, Luis Arriagada Riquelme, René Torres Rodríguez, Octavio O'Kingston González, Osvaldo Lira Valencia, y Jorge Iturriaga.

CAPITANES-CONTADORES: Enrique Rubilar León y Julio Saavedra Paredes.

TENIENTES: Eduardo Moreno Correa, Sergio Gostling, Héctor Aravena Lira, Enrique Bollman Mora, Alberto Arlegui Yáñez, Raúl Schonthaler May-Vicar, Mario Ubilla, Guillermo Ceballos Sepúlveda, Carlos Ibáñez Muñoz, Roberto Puebla Díaz y Jorge González.

SUBTENIENTES: Carlos Zúñiga Campos, Bernardo Cifuentes Pérez, Enrique Guerrero Salcedo, Raúl Poblete Vergara, Jorge Garfias Villarreal, Javier Ruiz Tagle Bascuñan, Sergio Mora Parada y Bolívar Bravo Muñoz.

ALFEREZ: Pedro Montero Gamboa.

OFICIALES SEPARADOS DE LAS FILAS

Mayor Guillermo Tornero Baeza; capitanes, Carlos Saez Sáez, Jorge Hidalgo Cortés, Roberto Ramírez Bravo, Rogelio Radrigán, Luis Rojo Jara; y teniente: Jorge Harnecker; capitán de Intendencia, Vicente Alcérreca.

LLAMADO A CALIFICAR SERVICIOS

Capitán de Bandada: Gregorio Bisquert.

EL NORTE DEL PAIS ESTA EN PIE DE GUERRA PARA SANCIONAR CON TODA ENERGIA A LOS GRANDES TRAIDORES

expresan los diplomáticos chilenos señores Gabriel González V. y Manuel Hidalgo, en telegrama dirigido a S. E.

INDIGNACION Y EFERVESCENCIA

ARICA, 26.— El Embajador de Chile en Francia, don Gabriel González Videla y el Embajador de Chile en México, don Manuel Hidalgo, enviaron, antes de abandonar el país, el siguiente telegrama a S. E. el Presidente de la República, don Pedro Aguirre Cerda:

"Felicitámosle entusiastamente por terminantes y severas declaraciones dadas en resguardo de la causa del pueblo y de la dignidad del jefe constitucional de la República.

Todo el Norte del país se encuentra en pie de guerra poseído de una amenazante indignación y efervescencia, que nada ni nadie podrá aplacar y detener mientras no se sancione inflexiblemente a los culpables directos, y a los verdaderos responsables que, agazapados, organizan, preparan y concentran estas conspiraciones periódicas contra la soberanía y el orden constitucional de la República. De acuerdo con las instrucciones del Ministro de Interior, don Pedro E. Alfonso, nos reembarcamos anoche continuando nuestro viaje. Afectuosos saludos. — GABRIEL GONZALEZ V. — MANUEL HIDALGO".— Corresponsal.

Será llamado a retiro el Gral. Eduardo Ilabaca

El mayor don Eduardo Moya dejará el mando del Ferrocarrileros de San Fernando

En fuentes bien informadas se nos comunicó ayer que el Gobierno llamará a retiro al Director del Departamento de Reclutamiento y Tiro Nacional general de brigada don Eduardo Ilabaca León.

Se nos agregó, además, que el mayor don Eduardo Moya Parada dejará el mando del Batallón de Ferrocarrileros de guarnición en San Fernando, que desempeñaba el cargo en carácter de subrogante.

ACTUACIONES DEL FISCAL SR. BRAVO EN MELIPILLA

MELIPILLA 26 — El Fiscal ad-hoc, señor Bravo, se constituyó a las 16 horas de hoy en el Cuartel del Grupo de Ingenieros, procediendo, á tomar declaraciones a la oficialidad del plantel militar al Jefe de Investigaciones, señor Víctor Lagos, capitán de Carabineros don Aliro Arévalo y otras personas, con respecto a la actuación de Guillermo Hormazábal y Eduardo Walsen, en su tentativa para obtener el apoyo del Batallón.

También interrogó al señor Luis Hevia, dueño del Hotel 21 de Mayo, donde Hormazábal se cambió su ropa de civil por uniforme, antes de presentarse al cuartel.

Reina absoluta tranquilidad y los habitantes han recibido su adhesión al Gobierno por intermedio de las autoridades. —(Jerez, corresponsal).

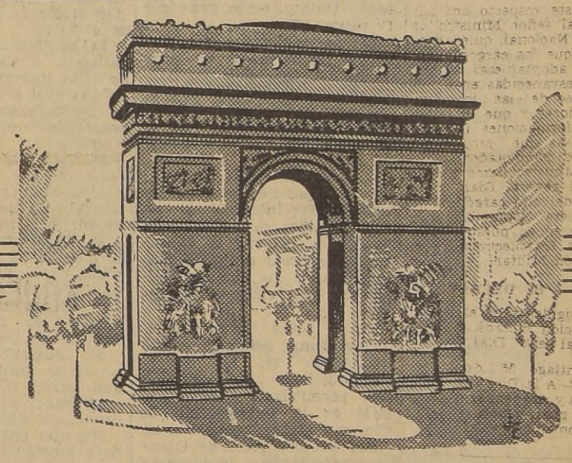

DEL CENTRO DE LA MODA

Al centro de Santiago

Los más famosos y reputados fabricantes franceses de seda de Lyon, Nancy y Paris nos han enviado este año los mejores y más bellos diseños de "imprimees" que estan desde hoy a su disposición en nuestros almacenes.

Pase a conocerlos

★PUB FDO Y CA

A LA VILLE DE NICE

AHUMADA ESQ. HUERFANOS

INSERCION

A propósito de las declaraciones formuladas por el señor Ministro del Interior, don Pedro Enrique Alfonso, en la H. Cámara de Diputados sobre la adquisición de un carro blindado a la S. A. C. SAAVEDRA BENARD

Del Boletín de Sesiones de la H. Cámara de Diputados. Sesión 19.a ordinaria, en jueves 6 de julio de 1939.

El señor Alfonso (Ministro del Interior).—El Ministro de lo Interior se vió obligado a devolver habiéndose recién hecho cargo de su puesto, un auto que se había comprado para Carabineros y que se decía era blindado.

Se trataba de un auto poco menos que vulgar, sin ninguna resistencia, ni presentación, al extremo que en el primer ensayo se vió que no servía. Este auto costaba 250.000 pesos y era vendido por la Casa Saavedra Benard y Compañía, de la cual es socio don Cornelio Saavedra.

Al señor Ministro del Interior. — Presente.

Señor Ministro:

En el discurso recientemente pronunciado por US. en la Cámara de Diputados se refirió a la adquisición de un carro blindado hecha por la Dirección General de Carabineros de Chile a nuestra Sociedad.

Las palabras de S. S. según informaciones que hemos podido recoger en la prensa, y sin contar hasta ahora con la versión oficial, se refieren a que nuestra Sociedad trató de entregar un vehículo común en lugar del carro blindado que había sido objeto del contrato y cobrando no obstante el precio de este que, según V. S. ascendía a $ 250.000.

De esas palabras y de la interpretación que de ellas han hecho algunos órganos de la prensa se desprendería que en este negocio ha habido de parte nuestra el propósito de entregar algo distinto de lo convenido y que además hemos recibido un provecho ilegítimo, todo lo cual habría significado un procedimiento doloso de nuestra parte. Como nada de esto es efectivo, nos vemos en la imprescindible necesidad de recurrir ante V. S. a fin de explicarle los antecedentes de este negocio sobre los cuales ha sido mal informado y de pedirle que se haga la investigación que el señor Ministro considere necesario efectuar con el objeto de establecer en forma inequívoca la corrección de nuestros procedimientos.

En el mes de septiembre del año pasado, la Superioridad de Carabineros solicitó de nosotros la adquisición de un carro blindado de determinadas características, montado sobre un chassis de la International Harvester Export Company de Chicago, de cuya entidad somos representantes en Chile.

Como una máquina de esta naturaleza no es de las que nosotros vendemos corrientemente, ya que era la primera vez que se nos solicitaba un carro blindado para uso de policía, extendimos la orden a los Estados Unidos de acuerdo con las especificaciones que se nos proporcionaron por la Dirección de Carabineros.

La venta, según lo podrá comprobar V. S., se hizo a base de efectuar previamente una prueba en el país para establecer si reunía las características estipuladas.

La International Harvester Export Company, por no ser especialista en carrocerías blindadas, proporcionó solamente el chassis, encargando en los EE. UU. a la Erlinder Platt Sales Corporation, la confección y el montaje de la carrocería conforme a las especificaciones exigidas por Carabineros de Chile, y obteniendo por cierto de esa empresa la garantía correspondiente.

La máquina llegó a Chile a fines de diciembre del año pasado por el vapor "Santa María" y fué puesta a mediados de enero del presente año a disposición de la Dirección General de Carabineros para que se hicieran las pruebas de acuerdo con las condiciones de venta estipuladas.

Efectuada primeramente la prueba del chassis y del motor, se obtuvieron excelentes resultados, como consta de comunicado oficial N.o 756, dirigido a nosotros con fecha 11 de abril de 1939 por la Superioridad de Carabineros (anexo N.o 1).

Al llevarse a efecto la prueba de fuego de la carrocería, la Dirección estimó, de acuerdo con la opinión de los Jefes de Carabineros respectivos, que ella no reunía las condiciones exigidas, a pesar de no haber sido perforada la segunda coraza que la cubría, y puso el carro a nuestra disposición.

Como puede deducirse de lo anterior y de la nota recién aludida, no se trataba, como afirma V. S. en su discurso, de un vehículo común, sino de un carro blindado con doble coraza, de las cuales sólo la primera logró ser perforada, y que por lo demás se atenía a todas las características de tal, indicadas detalladamente en nuestra nota de 19 de octubre de 1938, cuya parte pertinente adjuntamos (anexo N.o 2) muy distintas por cierto de las de otro vehículo cualquiera.

Esa misma comunicación N.o 756, deja por otra parte, bien en claro que, en razón de la deficiente resistencia de la coraza no se recomienda la adquisición del carro lo cual ratifica nuestra afirmación de que se trataba de una venta a prueba.

Informada la fábrica proveedora de la carrocería en los Estados Unidos, manifestó su rechazo a toda objeción.

Por esto, y con el solo objeto de obtener un informe fidedigno, que nos sirviera para fundar nuestro reclamo ante aquella fábrica, que había recibido íntegramente y por adelantado de nuestra parte el precio del carro, solicitamos que se hiciera una nueva prueba de fuego en presencia del coronel señor Wooten, Agregado Militar a la Embajada de los Estados Unidos, a fin de que este caballero pudiera apreciar si efectivamente no encuadraban las resistencias del blindaje con las especificaciones exigidas por el Cuerpo de Carabineros. En presencia del coronel señor Wooten se llevó, pues, a efecto una segunda experiencia, confirmando este distinguido funcionario diplomático la apreciación sobre la deficiente resistencia del blindaje que había tenido en consideración la Dirección General de Carabineros para rechazar la máquina. En esta situación, nosotros aceptamos la devolución de la misma por nuestra cuenta y riesgo, y no obstante que la fábrica constructora insistía en afirmar, como lo hace hasta ahora, que su máquina reúne las características a base de las cuales se había efectuado el negocio.

Hacemos presente que el carro fué devuelto a los Estados Unidos, embarcado por el vapor "César".

Nunca recibimos del Gobierno un centavo en pago de la máquina que nos ocupa. Hasta ahora hemos perdido, en cambio, por nuestra parte, el precio total de la máquina, los gastos de flete de ida y regreso a los EE. UU., y los derechos de aduana correspondientes que, pagados al ser internado el carro, se niega la Superintendencia respectiva a devolvernos, a pesar de haber sido restituido a los Estados Unidos por las razones expresadas.

Ante estos antecedentes, que el señor Ministro puede comprobar en las reparticiones bajo sus órdenes, nos permitimos preguntarle cuál es la incorrección de que sea posible acusársenos.

Los propios jefes de Carabineros que han intervenido en este asunto, son testigos de que hemos obrado con la más perfecta corrección, y de nuestra parte debemos agradecerles la buena voluntad que tuvieron para ayudarnos a dejar constancia, mediante la segunda prueba de fuego ante el coronel señor Wooten, de las deficiencias del blindaje con el objeto de poder basar nuestro reclamo ante los fabricantes en los Estados Unidos.

Creemos estar en nuestro derecho al solicitar de V. S., invocando sus sentimientos rectos y de caballerosidad, que se haga una investigación completa de lo ocurrido. Una vez que S. S. compruebe lo que en esta comunicación dejamos expuesto, no dudamos que tendrá la hidalguía de manifestar que en nuestros procedimientos frente al Gobierno, no ha habido nada que pueda sernos reprobado. El Estado no ha perdido nada en esta prueba. Ha ganado los derechos de aduana de la internación del carro blindado, a pesar que el mismo fué devuelto a los Estados Unidos. Nosotros, en cambio, hemos corrido hasta ahora con todas las pérdidas de este desgraciado negocio.

Debemos dejar constancia antes de terminar, que el precio estipulado por el carro no fue de $ 250.000, como lo ha establecido erróneamente V. S. en su discurso, sino de $ 220.000.

En espera de su respuesta que, con toda confianza esperamos dejará en claro la corrección de nuestros procedimientos, aprovechamos la oportunidad para saludar a V. S. muy respetuosamente.

(Fdo.)—S. A. C. SAAVEDRA BENARD.—A. Habermeyer, Gerente General.

ANEXO N.o 1.

Carabineros de Chile
Escuela

(Sobre retiro del carro blindado "International" D-35)

Santiago, 11-IV-939.

Señores
Saavedra Bénard y Cía.
Morandé 402.
SANTIAGO.

Me es grato confirmar a ustedes, por medio de la presente, la conversación mantenida con su representante el señor Cornelio Saavedra (hijo), referente a la necesidad que existe en retirar a la brevedad posible el carro blindado "International" D-35, que no fué recibido por esta Escuela, en vista de que la Comisión respectiva no aceptó este vehículo por no haber resistido las pruebas de tiro a que fué sometido por el coronel infrascrito, con diferentes armas, en las condiciones estipuladas, como explicaré a continuación:

En efecto, el día 4 de enero del presente año, como consta del acta levantada al efecto, cuya copia obra en poder de ustedes, se reunió la Comisión de recepción, presidida por el suscrito e integrada por el Jefe de la Sección Armamento y Municiones de la Dirección General de Carabineros, mayor don Manuel Alvarez Figueroa, y por el Jefe de la Comisión de Material de Guerra de la Escuela, mayor don Humberto Camiroaga Pérez, quienes, después de presenciar el efecto de los disparos hechos contra el carro blindado con una ametralladora "Madsen", una carabina "Máuser" y un fusil "Mauser M 1912", llegaron en resumen a las siguientes conclusiones:

1a. Que el carro blindado sometido a prueba no cumple con la primera condición que se exigió, o sea, que debía estar protegido para proyectiles de una velocidad de 1.000 metros por segundo. (Las armas empleadas para el objeto tienen una velocidad media de 780 metros por segundo).

2a. Los forros de las ruedas fallaron, lo que se considera de vital importancia, pues es sabido que a estos carros se les hacen disparos de preferencia sobre ellas para inutilizarlos.

3a. La falta de protección fuerte en las ruedas traseras y en el motor; las ruedas delanteras no tienen protección de ninguna naturaleza.

4a. Asimismo, carece de protección la cara que mira hacia tierra del chassis, quedando el diferencial y el eje de transmisión desnudos, pudiendo ser destruídos con bombas de mano.

5a. Igualmente, los faroles no están protegidos, por lo que sería fácil destruirlos, inutilizando el carro para los servicios nocturnos.

Por otra parte, la Comisión deja constancia que la Firma importadora se esmeró en hacer entrega del carro en referencia en el menor plazo posible, como también de que el motor respondió ampliamente en su recorrido de 160 kiómetros, desde Valparaíso a Santiago, por caminos planos y quebrados.

En atención a las observaciones detalladas, la Comisión estimó que el carro blindado "International D-35" era inútil para el servicio de Carabineros, no debiendo, por lo tanto, adquirirse por las razones ya enumeradas.

Finalmente, cabe advertir que presenció una prueba y se cercioró de la inutilidad de este vehículo el señor Agregado Militar de los Estados Unidos, coronel Mr. Ralph Wooten, que fué especialmente invitado.

Sin otro particular, me es grato subscribirme como S. S. S.— (Fdo): Aníbal Alvear Godoy, Coronel de Carabineros y Comandante de la Escuela.

COMUNICACION DIRIGIDA POR LA S. A. C. SAAVEDRA, BENARD A LA SUPERIORIDAD DE CARABINEROS CON FECHA OCTUBRE 19 DE 1939

Muy señor nuestro:

Hoy hemos recibido de Chicago, por correo aéreo, las especificaciones del carro blindado, como sigue:

3.55 m. de largo, desde el parabrisas hasta la parte trasera.

1.55 m. de ancho exterior.

1.55 m. de altura exterior.

Dimensión interior, desde el respaldo del asiento del chofer, aproximadamente 2.50 m. de largo; 1.30 m. de ancho y 1.45 m. de alto

No hay división detrás del asiento del chofer

El esqueleto de la carrocería es de una combinación de madera con acero reforzado.

Las planchas de acero tienen una resistencia contra balas hasta de una velocidad de 1.000 m. por segundo.

El piso es de planchas de acero N.o 10.

El interior de la carrocería está revestido con material "Fir-tex", aislador de 1" de grueso.

El techo tiene la misma resistencia que los costados.

Todo vidrio que es empleado tiene un grueso de más de o menos 2" y de la misma característica y resistencia del acero.

Cuatro troneras por costado, dos al frente y tres en la parte trasera.

Sistema de ventilación marca "Evans", compuesto de una entrada de aire en la parte delantera encima del parabrisa, y otra entrada de aire con ventilador eléctrico en la parte trasera. El escape del aire es por un sistema especial en el techo. El aire en el interior es circulado por un ventilador eléctrico. Este sistema cambia rápidamente el aire o el humo que pudiera presentarse dentro del carro.

Una puerta a cada costado en la parte delantera y una sola puerta en la parte trasera.

Una luz interior en la parte delantera del techo y otra en la parte trasera.

Tapabarros traseros de acero N.o 14.

Una escala fija debajo de la puerta trasera.

Asientos laterales interiores.

Torre giratoria de 40 cm. de alto por 1.20 m. de diámetro, de forma redonda. La torre está provista de una tronera de 5" de ancho por 8" de alto. Gira sobre rodamientos. El radiador del camión está protegido por persianas plegables de acero de la misma característica de resistencia que la carrocería. Lo mismo las partes laterales del motor y torpedo.

Esperando que usted esté de acuerdo con estas especificaciones, saludamos a Ud.

Ministerio del Interior. Gabinete del Ministro, Chile.

Santiago, 21 de agosto de 1939.—Señor Gerente General de la S. A. C. Saavedra, Bénard.—Presente

Muy señor mío:

En respuesta a su carta, sobre las observaciones que formulé ante la Cámara de Diputados, referentes a la compra de un automóvil blindado para Carabineros, puedo decirle:

De los antecedentes proporcionados por ustedes y de los que obran en poder de los Carabineros de Chile, se deduce que, efectivamente, no ha habido mala fe de parte de la S. A. C. Saavedra, Bénard en este asunto, puesto que en todo momento se allanó a efectuar las pruebas convenidas sobre el carro blindado y a recibirlo devuelto al comprobarse que no se atenía a lo estipulado, sin cobrar el precio. Si hubo insistencia ante el Gobierno para que éste recibiera el carro, aun después de las pruebas, ella procedió, según ustedes han informado, de la International Harvester Export Co., proveedora del carro en Estados Unidos; pero debo dejar constancia que tal insistencia fué sobre la base de un nuevo arreglo comercial que el suscrito se vió obligado a rechazar por ser contrario a los intereses fiscales.

Saluda a usted.—(Fdo.) — **Pedro Enrique Alfonso.**

Santiago, agosto 24 de 1939.—Señor Ministro del Interior.—Presente.

Señor Ministro:

Acusamos recibo de su atenta del 21 de agosto en curso relativa a las declaraciones formuladas por US. ante la Cámara de Diputados sobre la compra de un carro blindado para Carabineros de Chile.

Nos hacemos un deber en manifestar a US. nuestros más sinceros agradecimientos por la forma benévola en que el señor Ministro ha acogido nuestra petición de investigar a fondo lo concerniente a esta negociación.

Saludan a US. con todo respeto, sus muy Attos y SS. SS.—(Fdo.)—S. A. C. SAAVEDRA, BENARD.—A. Habermeyer, Gerente General.

GRAN VENTA DE CATRES COLCHONES Y BLANCO A PRECIOS EXTRAORDINARIAMENTE REBAJADOS!

Iniciamos Mañana

Sólo por una SEMANA!!

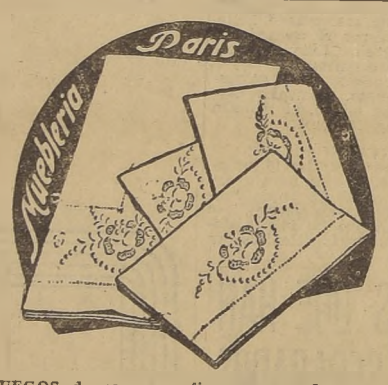

JUEGOS de cama en fina crea cruda, con preciosos bordados modernos, compuestos de 4 piezas, para 1 1|2 plaza, el juego $ 75, $ 64.80 y

$ 54.00

JUEGOS de cama compuestos de 4 piezas en riquísima tela de color oro, cielo, rosa y verde nilo, con bordados modernos de gran novedad, ancho para 1 1|2 plaza, el juego $ 128, $ 95 y

$ 78.00

SABANAS de fina crea cruda con preciosos bordados en relieve, medida 1.80x2.70, c|u. $ 36, y de 1.60x2.60, c|u.

$ 27.50

COLCHAS blancas y de color, tejido fino, coloridos inalterables para 1 1|2 plaza, c|u. $ 65, $ 42.50 y

$ 29.80

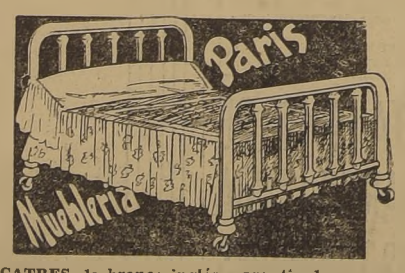

CATRES de bronce inglés, garantizados como lo mejor que se fabrica, opacos o brillantes esmerilados, elegante modelo curvado, de gran solidez, para 1 1|2 plaza, c|u. $ 335, y para 1 plaza, c|u.

$ 325.00

COLCHONES de fino algodón cardado, en buen cotí listado, muy bien rellenos, para 1 1|2 plaza, c|u. $ 65, y para 1 plaza, c|u. $ 70 y

$ 58.00

COLCHONES de pura lana en excelente cotí listado, ancho para 1 1|2 plaza, c|u. desde $ 225, y para 1 plaza, c|u. desde

$ 210.00

SOBRECAMAS de riquísimo raso de seda muy grueso en color fresa azul y terracota con revés de satín, confección moderna, con vuelos para 1 1|2 plaza, c|u. desde

$ 135.00

MARQUESAS de acero estilo Simons, elegantes formas modernas con paneaux, barnizadas a fuego en perfecta imitación a madera fina, roble, caoba o nogal, para 1 1|2 plaza, c|u. $ 275 y $ 235, y para 1 plaza, c|u. $ 225 y

$ 198.00

CATRES de hierro, tubo acerado, modelo curvado de gran solidez, esmaltados a fuego, en color blanco, roble o caoba, para 1 1|2 plaza, c|u. $ 135, y para 1 plaza, c|u.

$ 125.00

FRAZADAS finas de pura lana, blancas y de colores, con ribetes de fantasía muy cardadas, livianas y abrigadoras, 1.60x2.15, $ 160, $ 120 y $ 110, y de 1.45x2.00, $ 110 y

$ 90.00

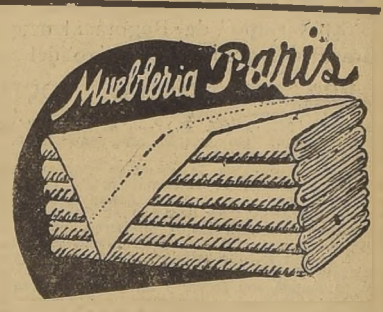

SABANAS de rica tela cruda con ancho dobladillo calado, ancho para 1 plaza, c|u. $ 12.50, $ 7.80 y

$ 6.50

SABANAS de riquísima crea cruda, bainilladas, con pespunte calado, amplias, para 1 1|2 plaza, c|u. $ 23.50, $ 17.40 y

$ 13.50

SABANAS de fina crea blanca con ancho dobladillo calado, para 1 1|2 plaza, c|u. $ 32 y

$ 19.80

FRAZADAS de fino algodón egipcio, blancas y de color, muy abrigadoras, para 1 plaza y media, c|u. $ 29.80, y para 1 plaza, c|u.

$ 16.90

FRAZADAS de pura lana Grisón, tejido especial, muy abrigadoras, de 1.70 x 2.20 $ 82, 1.60x2.10 $ 55, y de 1.50x2.00

$ 45.00

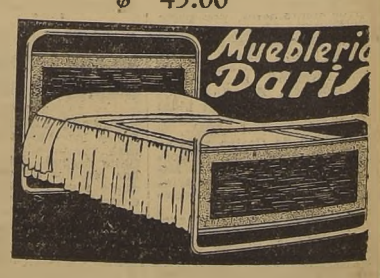

MARQUESITAS estilos modernos, para niños, lo mejor que se fabrica en tubo acerado, esmaltados a fuego, en color azul, rosa y marfil, muy elegantes, ancho para 1 plaza, c|u.

$ 265.00

Los reembolsos a provincias se despachan en el día. Casilla 786

ALMACENES DE LA MUEBLERIA PARIS

Especialistas en artículos para el Hogar

DONDE TODO ES CALIDAD

ALAMEDA 1141 — ALAMEDA 1385

La primera piedra de la policlínica de la colonia israelita

Será colocada hoy a las 11 horas en terreno de la calle Nataniel

INVITADOS

Desde hace 17 años cumple una noble y desinteresada labor entre los indigentes del populoso barrio Matadero de esta capital la Policlínica Pública Israelita que dirige la juventud de esa colectividad y se costea con fondos proporcionados por colectas periódicas que se realizan entre los israelitas residentes en nuestro país.

El incremento cada día mayor de sus atenciones han creado la necesidad de dotar a este establecimiento de un edificio adecuado, amplio y moderno, que permita, además, de atender el número ascendente de enfermos que solicitan sus servicios, crear las nuevas secciones que los adelantos médicos hacen indispensables. Se ha adquirido un terreno con frente a Nataniel 1558 al 1562, donde se levantará el futuro edificio de la Policlínica Israelita.

La ceremonia de colocación de la primera piedra de esta policlínica tendrá lugar hoy, en el sitio indicado, a las 11 A. M., habiéndose invitado al mismo, a representantes del Gobierno, Municipalidad, beneficencia, sanidad parlamentarios, que en diferentes oportunidades han apreciado esta hermosa obra de la colectividad residente.

Bases e instrucciones para el próximo Congreso Nacional de Empleados Particulares

Las da a conocer a los empleados del país el Comité respectivo.— Recomienda a los Delegados de personales de Santiago abstenerse de concurrir a cualquiera citación que no emane del propio Comité de Empleados Particulares de Chile

Mañana celebran reunión los Delegados del comercio detallista en el cuartel general de estos elementos, Bandera 830

Las primeras informaciones recibidas de provincias dejan constancia de la espléndida acogida dispensada a las delegaciones del Comité de Empleados Particulares de Chile

El Comité de Empleados Particulares de Chile, consecuente con sus deseos de mantener al corriente a todos los empleados del país acerca de las enormes proyecciones que deberá alcanzar el próximo Congreso Nacional de Empleados a celebrarse en Valparaíso durante los días 17, 18, 19 y 20 de septiembre próximo, tiene el agrado de comunicarles las siguientes bases e instrucciones a que se ceñirá dicho torneo, en el cual participará la enorme mayoría de los componentes del gremio, extendidos de Arica a Magallanes:

De acuerdo con las bases establecidas, para ser acreditado como Delegado al Congreso de Empleados Particulares, a celebrarse en Valparaíso, es condición precisa y obligatoria venir en representación mínima de cincuenta (50) empleados de la provincia de origen del Delegado. Para este efecto, deberá adjuntarse al Poder respectivo una lista de las firmas y números de las cuentas de Fondo de Retiro de los imponentes que representa el Delegado y certificada con la firma y sello del empleador respectivo. Deberán concurrir como Delegados, los delegados legales elegidos ante un Inspector del Trabajo con anterioridad al 20 de agosto de 1939 y solamente en caso de no existir este representante legal, podrá acreditarse con las firmas de todos los empleados y del empleador el nombramiento de un representante especial a este Congreso.

Los votos de los delegados se computarán como sigue:

En representación de: 50 a 250 empleados, 1 voto.

En representación de: 251 a 500 empleados, 2 votos.

En representación de: 501 o más empleados, 3 votos.

En caso de que una firma no cuente con el número mínimo de empleados (50) para designar un Delegado, se unirá a otra que esté en iguales condiciones y así sucesivamente hasta completar 50 y tener derecho a un Delegado que los representará en conjunto, debiendo acompañar el Poder con las firmas de los empleados de cada entidad comercial, industrial, etc., certificadas con las firmas y sellos de los empleadores respectivos.

Los poderes deberán ser entregados a los Comités Provinciales, acompañados de la suma de $ 150 (ciento cincuenta pesos moneda legal) para cubrir los gastos de alojamiento, alimentación, movilización, atracciones, etc., en Valparaíso durante los días que dure el Congreso. Estos poderes deberán estar entregados a los Comités Provinciales antes del 8 de septiembre próximo, a fin de que los Comités Provinciales puedan remitirlos a Valparaíso, casilla 1907 antes del 12 de septiembre y bajo cubierta certificada a nombre del COMITE DE EMPLEADOS PARTICULARES DE CHILE.

Los Ferrocarriles del Estado han acordado la siguiente rebaja para los delegados que asistan al Congreso de Valparaíso.

Se emitirán boletos especiales con 40 o|o de descuento.

TRENES EN QUE SE PUEDE VIAJAR DE SANTIAGO A VALPARAISO

Día 15 de septiembre: en cualquier tren.

Día 16 de septiembre: en el primer expreso y en el primer ordinario.

Día 17 de septiembre: en el primer excursionista.

DE REGRESO A SANTIAGO

Día 20 de septiembre: en el último excursionista.

Día 21 de septiembre: en cualquier tren.

De acuerdo con lo anterior, los Comités Provinciales deberán avisar cuanto antes al Comité de Empleados Particulares de Chile el número de delegados que asistirán, indicando las estaciones del ferrocarril de que partirán a fin de dar oportuno aviso a los FF. CC. para el envío de los boletos especiales.

Por su parte, la Comisión encargada del Temario del Congreso lo ha dividido de acuerdo con la siguiente pauta, en la cual se contempla especialmente el Título V de temas libres con el objeto de que cada uno de los señores congresales pueda exponer ampliamente las aspiraciones o necesidades particulares de su grupo o actividad respectiva y hacerlas apoyar ante los Poderes Públicos por la unanimidad del Congreso:

TEMAS

I.—ORGANIZACION UNICA DEL GREMIO

1.—Base Corporativa.
2.—Base Sindical.
3.—Base Individual.
4.—Base Mutual.

II.—CAJA DE PREVISION DE EE. PP.

1.—Organización.
2.—Mayor representación de empleadores y empleados en el Consejo.
3.—Elección directa de los consejeros empleados por los propios empleados.
4.—Establecimiento de sucursales.
5.—Formación de Comités directos zonales:
a) Organización.
b) Atribuciones.
c) Relaciones con el Consejo Central.

III.—REEMPLAZO DEL DEPARTAMENTO DE PREVISION POR UN CONSEJO DIRECTIVO DE PREVISION

1.—Constitución.
2.—Obligaciones y facultades de sus miembros.
3.—Duración de sus funciones.

IV.— ASPIRACIONES GENERALES

1.—Jubilación o renta vitalicia.
2.—Seguro de desgravamen hipotecario.
3.—Nueva forma de salario familiar.
4.— Asistencia médica y dental.— Servicio hospitalario y maternidad.
5.—Cesantía.
6.—Modificación de la política inversionista de la Caja a fin de favorecer la construcción de habitaciones populares y económicas para empleados.
7.—Disminución de los intereses de los préstamos en general.
8.—Abaratamiento del costo de edificación.

V.—TEMAS LIBRES

En la exposición de estos temas libres aquellos delegados que deseen leerlos personalmente, podrán hacerlo escribiendo oportunamente al presidente del Comité de Empleados Particulares de Chile, quien les indicará el tiempo exacto de que podrán disponer en el Congreso con tal fin.

Con motivo de la dispersión del Comité a causa del alejamiento de algunos de sus miembros que constituyen las comisiones especiales que recorren las provincias, en jira de organización y propaganda, para el próximo Congreso Nacional de septiembre, y a objeto de que los restantes miembros del Comité puedan dedicarse debidamente al estudio y resolución de numerosas cuestiones de orden interno, el Comité de Empleados Particulares de Chile recomienda a los empleados de Santiago abstenerse de concurrir a cualquiera reunión que no emane del propio Comité y, al mismo tiempo, aproveche la oportunidad de manifestar a los señores delegados de personales que no podrá convocarlos a reunión por los motivos anteriormente expuestos, hasta que hayan regresado los componentes de las delegaciones en jira, a fin de dar cuenta de los resultados obtenidos.

En todo caso hace presente a los señores delegados que deseen cualquiera información anterior a dicho regreso, que pueden pasar por la Secretaría del Comité de Empleados Particulares de Chile, en donde recibirán todos los pormenores que soliciten, los cuales, al mismo tiempo, se irán dando a conocer noche a noche por intermedio del diario boletín radial del Comité que se transmite por la Cooperativa Vitalicia en cadena con todo el país.

MAÑANA SE REUNEN LOS DELEGADOS DEL COMERCIO DETALLISTA

De acuerdo con las citaciones impartidas a nombre del Comité de Empleados Particulares de Chile por su representante ante los empleados que constituyen el comercio detallista de Santiago, señor Juan Bautista Naranjo, mañana celebrarán reunión dichos elementos en el cuartel general establecido al efecto en Bandera N.o 830. Dicha reunión tendrá lugar a las 20 horas y en ella se dará cuenta de importantes asuntos de gran actualidad relacionados con el próximo Congreso Nacional de Empleados, por cuyo motivo la Secretaría del Comité encarece la mayor asistencia de los señores delegados.

ESPLENDIDO RECIBIMIENTO DISPENSAN LOS EMPLEADOS DE PROVINCIAS A LOS COMPONENTES DEL COMITE DE EMPLEADOS PARTICULARES DE CHILE QUE LAS RECORREN EN JIRA DE PROPAGANDA Y ORGANIZACION

Las primeras informaciones recibidas en el Comité acerca del resultado de las jiras enviadas a provincias por éste, dejan constancia de la espléndida acogida dispensada sin reservas a las delegaciones por parte de los empleados particulares, todos los cuales se aprestan a participar debidamente en el Congreso próximo, contribuyendo con su presencia y estímulo al éxito más completo de él. Asimismo se hace saber al Comité de Empleados Particulares de Chile que numerosas instituciones provinciales de empleados han designado comisiones de su seno a fin de presentar, en nombre de éstas, interesantes trabajos al Congreso que sinteticen las aspiraciones efectivas de tales elementos.

En Universidad habrá fiesta de EE. Particulares

Celebrarán el 20.o aniversario de actividades societarias del gremio

FUNDADORES

En la semana próxima tendrá lugar en la Universidad de Chile una magna asamblea pública destinada a conmemorar los 20 años de vida social del gremio de los empleados.

A contar desde el año 1919 se dio comienzo a las actividades sociales de este gremio que posteriormente quedó definitivamente constituído en Valparaíso, en diciembre de 1924, con la fundación de la "Unión de los Empleados de Chile", institución nacional que ha librado memorables jornadas en defensa de los intereses de los empleados.

Se encuentran actualmente en Santiago varios de los primeros directores de la institución fundada en Antofagasta en 1919 señores José Ibsen Coe, Enrique Hernández, Juan J. Hurtado, Carlos Acuña, Luis González Arce, Rafael Contreras, Raúl Santana C.; Alberto Morales Q., Alfredo Velasco, Eduardo Durney, Salvador Ocampo, Arnaldo González y Francisco Hinojosa Robles.

Noticias diversas

HORA DEL ESPIRITU. — La Estación CB. 106, Radio Sudamérica, radiará hoy a las 17 horas, su acostumbrada "Hora del Espíritu".

CURSOS DE IDIOMAS EN EL WINKA CLUB. — En el local del Instituto Comercial Femenino, Moneda 1470, el Club Winka reiniciará el funcionamiento de sus Cursos de Inglés, Alemán y Japonés. Informaciones en la secretaría de la Institución Mac-Iver 18.

CAMPEONATO DE CACHO. — El Centro Social "Germán Caballero" lo ha organizado en la Sociedad de Empleados de Comercio, Moneda 730, y los premios a los vencedores serán repartidos el sábado 2 de septiembre.

SOCIEDAD AMIGOS DEL ARBOL. — Se ocupó en su última reunión del proyecto del camino longitudinal oriental austral que tendría un recorrido de más de 200 kilómetros, que atravesará extensas selvas vírgenes y los ocho lagos más hermosos del país. Asistieron a la reunión representantes de la Corporación de Fomento a la Producción, de los departamentos de turismo, caminos y bosques.

HOMENAJE A PAISES AMIGOS POR LA LIGA DE DERECHOS DEL HOMBRE. — El martes 5 de septiembre la Liga de Derechos del Hombre realizará en el Teatro Coliseo, una fiesta en homenaje a los países amigos, con la adhesión de numerosas instituciones de la capital.

CURSOS PRACTICOS EN LA UNIVERSIDAD CATOLICA. —Están funcionando los cursos de Contabilidad Superior, Contabilidad General, Aritmética Práctica, Redacción Comercial, Inglés y Dactilografía.

Se atiende por Avenida O'Higgins 340 (bajos), de 11 a 12 y de 18 a 20 horas. Teléfono 74802.

SUDDHA DAHRMA MANDALAM VIDYALAYA.—En el salón de honor del Suddha Dharma Mandalam el instructor Vajra Yogui Dasa, dará hoy, a las 18.30 horas, una interesante conferencia acerca de las grandes enseñanzas ocultas contenidas en los cuentos árabes de "Las mil y una noches".

El local de esta organización está situado en Marín N.o 411. La entrada es libre.

HOY SE REUNEN LOS EX-ALUMNOS DEL LICEO ALEMAN. — Hoy, a las 15 horas, se llevará a efecto la reunión del Centro de Ex-Alumnos del Liceo Alemán.

Será una reunión de compañerismo entre los antiguos camaradas de estudios, que será amenizada con una charla de uno de los padres del colegio, y por un ex-alumno, quien ejecutará al piano.

Los asistentes serán festejados con unas once en los comedores del colegio.

CORPORACION DE RECONSTRUCCION Y AUXILIO

Aviso a los Damnificados

Se pone en conocimiento de los propietarios damnificados por el terremoto de Enero, que la Corporación de Reconstrucción y Auxilio ha acordado que se pueden reconstruir desde luego, sin sujeción a plano regulador, las siguientes poblaciones:

San Javier, San Carlos, Bulnes, Yungay, Quirihue, Coihueco, Pemuco, Coelemu, Hualqui, Cabrero, Chanco, El Carmen, Santa Bárbara Santa Juana, Laja, Nacimiento, Mulchén, Purén, Los Sauces, Renaico, Collipulli, Ercilla y Chillan Viejo.

En consecuencia, los propietarios damnificados de todas estas poblaciones pueden iniciar desde luego la tramitación de sus préstamos de edificación. Los formularios pueden obtenerse en las respectivas Intendencias y Gobernaciones, y en las oficinas centrales de la Corporación, Teatinos N.o 40, 5.o piso.

Se avisa asimismo a los comerciantes, industriales y agricultores de la zona devastada, que se encuentran abiertas las operaciones de préstamos para la rehabilitación de sus instalaciones o de sus negocios.

También se encuentran abiertas las operaciones de reconstrucción para las ciudades de Concepción y Chillan, cuyos planos han sido aprobados.

Se advierte a los interesados que los formularios llevan la indicación precisa de los requisitos que hay que llenar, y que para la tramitación de estos préstamos no se necesitan intermediarios.

Cualquiera duda puede consultarse en las oficinas de los Consejos Provinciales que funcionan en las ciudades de Talca, Linares, Cauquenes, Chillan, Concepción, Los Angeles y Angol; o en las oficinas de la Secretaría General de la Corporación, Teatinos N.o 40, 5.o piso. Las consultas pueden hacerse personalmente o por carta.

EQUIPAJES Y ENCOMIENDAS CONTRA REEMBOLSO DESPACHADOS POR FERROCARRIL QUE HAN SIDO DEVUELTOS.

A ALAMEDA:

DESTINO	REMITENTE	CONSIGNATARIO
Talca	Joaquín Ibañez	Olga González
Talca	Elías Albala F.	C. Tarud
Temuco	A. Guglielmetti y Cía. Ltd.	Rosa de Quijada
Viña del Mar	Félix Cafferena	S. Sues

A MAPOCHO:

DESTINO	REMITENTE	CONSIGNATARIO
La Ligua	Luis Rudloff	M. Mendoza
Coquimbo	Ind. Fonos. Chilena	A. Olivares

UNA REVISTA DE LA FED. DE ESTUDIANTES APARECERA MAÑANA

Mañana aparecerá el primer número de la "Revista Universitaria", órgano de la Federación de Estudiantes de Chile. Contendrá esta publicación un selecto y abundante material científico, literario y de información estudiantil. Colaboran en ella, junto a firmas universitarias de profesores y alumnos, conocidos escritores chilenos.

El sumario es el siguiente: Prof. Alejandro Lipschütz: "Limitación del individuo en el espacio".

Luis Alberto Sánchez: "La Universidad, los universitarios y la política".

Jorge Millas: "Teoría del pacifismo".

Angel Cruchaga Santa María. "La Tierra".

Nicanor Parra: "Imagen de Oro".

Luis Oyarzún: "La Infancia"

Omar Cerda: "Tebaida".

Braulio Arenas: "Interpretación de los sueños"

Gonzalo Rojas: "Carta del suicida".

Carlos Humeres Solar: "La lección estética de René Huygue".

Alvaro Bunster: "La jornada de Dos Ríos".

Berta Filax: "Una polémica en torno al modo de escribir la historia".

La "Revista Universitaria" tendrá un precio de dos pesos, y estará en venta en la Librería Salvat, en la Librería Nascimento, en la Librería Marta Vergara, en el "Café Estudiantil" (Monjitas 531) y en todas las Escuelas Universitarias. Forman el Comité Directivo de la "Revista Universitaria", Luis Oyarzún, Alvaro Bunster y Fernando Alegría.

PROFESOR TUNER VENDRA A CHILE

En la Cancillería se nos ha informado que es muy probable que el eminente hombre de ciencia inglés profesor Grey Tuner, que se encuentra actualmente en Buenos Aires, visite Santiago, a fin de dictar algunas conferencias en la Escuela de Medicina.

SUBDIRECTOR DEL DEPTO. DIPLOMATICO

Regresó de Europa el señor Enrique Gajardo Villarroel, ex Encargado de Negocios de Chile en España.

En la mañana de ayer, el señor Gajardo pasó a saludar al Ministro de Relaciones Exteriores, a quien informó sobre su labor realizada en España en el desempeño de su cargo.

El señor Gajardo ha sido designado Subdirector del Departamento Diplomático de la Cancillería, cargo que asumirá el martes próximo.

Ex Ministro de Venezuela fué condecorado ayer

El señor Carnevali recibió insignias de la Gran Cruz de la Orden Al Mérito

A GRAN BRETAÑA

En el Salón Rojo de la Cancillería, se efectuó a mediodía de ayer, la ceremonia de entrega de la condecoración "Al Mérito", en el grado de Gran Cruz, al ex-Ministro de Venezuela en nuestro país, señor Atilano Carnevali, quien ha sido designado por su Gobierno Ministro en Gran Bretaña.

El Ministro de Relaciones Exteriores, don Abraham Ortega, al hacer entrega de la condecoración y diploma correspondiente, pronunció un corto discurso, destacando la labor de estrechamiento de los vínculos entre ambas naciones realizada por el diplomático venezolano.

El señor Carnevali, en breves frases, agradeció la distinción de que era objeto de parte de nuestro Gobierno, agregando que se alejaba con pesar de Chile, pués en nuestro país dejaba buenos y sinceros amigos.

El señor Carnevali se dirigió hoy a Valparaíso, a fin de embarcarse con destino a Gran Bretaña.

RADIOTRANSMISIONES DE BRITISH BROADCASTING

23.25—Anuncios en castellano y en portugués.
23.30—Big Ben. Noticias en castellano.
23.45—Señal horaria del observatorio de Greenwich.
23.45— Quinteto de instrumentos de cobre de Frank Bifo.
0.0— Big Ben. Noticias en portugués.
0.15—"Puntos de vista". Una serie de conversaciones en portugués.
0.25— Resumen en portugués de los programas de la semana.
0.30—Quinteto de instrumentos de cobre de Frank Bifto (continuación del programa).
0.45—Recital por el violinista David Wise.
1.16— "La ópera del pordiosero". Un programa de trozos de "The Beggar's Opera" de John Gay arreglado por Frederick Austin. Tomarán parte Olive Groves (soprano), Joyce Newton (contralto), Frederick Ranalow (barítono), Ernest Lush (clavicordio), el coro de la BBC y una sección de la orquesta de Boyd Neel bajo la dirección de Boyd Neel. Presentación en castellano.
2.0—Big Ben. Noticias en castellano
2.15—Señal horaria del observatorio de Greenwich.
2.15— Resúmen en castellano de los programas de la semana.
2.20— Fin de la transmisión.
La hora comprendida al Meridiano de Greenwich.

Aclara errores de una información Dr Morales Beltramí

Los Servicios de la Madre y del Niño de la Dirección General de Sanidad

UNA CARTA

El doctor don Guillermo Morales Beltramí, jefe del Departamento de Bienestar de la Madre y del Niño de la Dirección General de Sanidad, ha enviado al Director de "Zig-Zag" una comunicación, en la que, junto con agradecer una información sobre estos servicios, aparecida en esa revista, hace algunas rectificaciones. Dice el doctor Morales en su carta:

"Se dice allí que, "Con los 35 Centros Preventivos se atiende actualmente a más o menos al 35 o|o de los niños que existen en el país, debiendo alcanzar esta atención hasta el 90 o|o, pues sólo un 10 o|o de los niños pertenecen a familias acomodadas", etc.

De las mismas cifras estampadas en los párrafos que siguen más adelante en esa información, se desprende que los Centros Preventivos dependientes del Departamento a mi cargo, está lejos de atender al 35 o|o de los niños que existen en el país; pues bien, esos porcentajes se refieren a la cantidad de niños que reciben alimentos de los Centros Preventivos, esto es que el 90 por ciento de los inscritos necesitan, por su pobreza, que se les proporcione alimentación; pero nuestros recursos nos permiten darle sólo al 35 o o de ellos.

En seguida el articulista recalca firmemente mi pensamiento en orden a que la protección a la infancia debe ser función primordial del Estado; pero ello no significa que deba acabarse con la filantropía sino que las obras privadas eficientes deberían encuadrarse en un programa estatal bien estudiado, de tal manera que, como dice la terminación del párrafo que comento "no quede un solo niño chileno sin atención durante su desarrollo".

Finalmente expresa en un acápite especial que mueren 160 mil niños en el 1.er mes de la vida. En verdad, esta cifra es errónea, y debe haber aparecido así por un error de escritura, pues el número de niños fallecidos anualmente en el primer mes de vida es de 16,000".

COMISION DE CESANTIA

CONCURSO

Llámase a concurso para proveer el cargo de Visitadora Social Jefe de Sectores, con renta mensual de $ 1.350.

Los antecedentes deben presentarse hasta el Viernes 1.o del mes próximo, en Portugal 90, Comisión de Cesantía. Departamento de Asistencia Social.

NOVIOS

ORO MACIZO PAR $ 90
18 KLTES PAR $ 198
ESPECIALES 18 KLTES. PAR $ 300

ENVIAMOS A PROVINCIAS
PIDA CATALOGOS — MEDIDAS

IMPORTADORA RELOJES Y JOYAS

HUERFANOS 1087 - ESQ. BANDERA

Gran venta especial

TRAJES para NIÑOS

Trajecitos en legítima Viyela Inglesa modelo Holandes 2/3 años $ 65

Trajes casimir importado modelo marinero Americano pantalon largo 2/3 años $ 110

Trajes veston derecho y cruzado genero pura lana con retazo 6/8 años $ 105

Trajes modelo cazador generos a cuadro recien llegados con retazo 6/8 años $ 130

Trajes genero pura lana colores de moda modelo golf 6/12 años, primera edad $ 160

Abrigos media estación colores plomo, verde, beige y azul 2/3 $ 95

Pantalones golf casimir fantasia en todos los tamaños primera edad $ 49

Gorros marineros casimir fino, cinta seda con inscripciones, todos los tamaños. $ 22

PUB. F. D. O. y Cía.

A LA VILLE DE NICE

AHUMADA esq. HUERFANOS

Equipos de "La Nación" enfrentarán hoy a los de la Editorial "Ercilla"

Por la Competencia Periodística. — La reunión se iniciará a las 10.15 horas, en la cancha de la Escuela de Artes

En la mañana de hoy, en el Estadio de la Escuela de Artes, Ecuador frente a General Velásquez, seguirá desarrollándose la competencia de football entre los diarios y revistas de Santiago, y que auspicia el producto Alviol.

El programa de hoy consulta el match entre los primeros y segundos cuadros de "Ercilla y "La Nación".

La reunión de hoy ha despertado gran interés entre los empleados de ambas imprentas, pues los dos clubes poseen cuadros de fuerzas más o menos equiparadas y que ostentan parecidos antecedentes en su campaña en la competencia periodística.

El equipo de honor de Ercilla cuenta a su haber con una victoria sobre "La Hora", lo que basta para considerarlo como un conjunto de peligro para cualquier adversario.

Por su parte, el equipo de nuestra casa se mantiene invicto en la competencia, habiendo derrotado a los cuadros representativos de "El Sol", por 3 a 1, y a "El Mercurio", el domingo último, por la misma cuenta. Esta última victoria le da al cuadro de nuestra casa prestigio suficiente para ser considerado como uno de los conjuntos más potentes y de más chance para adjudicarse los honores de esta competencia.

LA "BARRA" de "LA NACION"

Cada vez que el conjunto de nuestra casa le ha tocado actuar, se ha visto alentado por una entusiasta "barra" compuesta por empleados de ambos sexos de esta empresa. Si "La Nación" ha triunfado, gran parte de estos triunfos se deben a esta entusiasta muchachada, que hoy, una vez más, se dispone a concurrir a la cancha a alnetar a sus defensores en este difícil match.

LOS EQUIPOS

A las 10.15, se enfrentarán los segundos cuadros. "La Nación" cita a los siguientes jugadores: Fuentes, Morales, Grossoli, Hurtado, Bobadilla, Callejas, Soto, Castro, Valdés, T. Gutiérrez, Vergara, Contreras, Ovando y Cárcamo A.

A las 11.15, se presentarán los cuadros de honor que se harán representar por los siguientes jugadores:

"LA NACION"
Zelada
Delgado, Henríquez
Bustos, Estrada, Gómez
Cárcamo, Jofré, Núñez
Fuentes Sublabre
O
Herrera Vidal
Contreras, Santi, Albini
Miranda, Molina, Espinoza
Kallens, Zúñiga
Delfino

ERCILLA
Reservas: "La Nación": Contreras, Márquez, Inostroza y Gallardo.
Ercilla: Jorge Vidal y Tejeda.

El circuito pedestre la Cordillera se correrá hoy en cuatro etapas

La prueba será largada a las 16 horas, desde Avenida Vicuña Mackenna 1460

Hoy, a las 16 horas, desde Vicuña Mackenna 1460 será lanzada la carrera pedestre que organiza el Green Cross, y que se denomina "Circuito La Cordillera".

Participarán más de 200 corredores de los clubes: Green Cross, Atlántida, Royal, Stade Francais, Tranviarios, Badminton, Deportivo Balboa, Famae, Asociación de Valparaíso, Viña del Mar y San Antonio.

Estarán presente campeones internacionales como: Ramírez, Carreño, Castañeda, Acosta, Molina, juntos con los nuevos elementos como Inostroza, Varela, Herrera y el campeón porteño Aldana.

LA CARRERA

El recorrido definitivo será el siguiente: partida a las 16 horas, en Vicuña Mackenna 1460, para tomar Pío Nono, Dominica, Cipres, Independencia, hasta Avda. Correa y Vivaceta, frente al número 2290, habrá una llegada parcial con 5 premios, los corredores estarán allí a las 16.30 horas.

La carrera seguirá por Independencia, Puente, Manuel Rodríguez, Balmaceda, Cumming, Avda. O'Higgins, donde frente a Libertad se hará la segunda llegada parcial con 4 premios donados por don Jacinto Vigueras a este punto llegarán los corredores a las 17 horas.

La carrera seguirá por Bascuñán hasta la calle Merced para enfrentar la Plaza Yarur donde habrá otra llegada parcial con 5 premios. A este punto llegarán los corredores a las 17.15 horas.

La prueba seguirá por Pedro Montt, San Ignacio, Franklin hasta Vicuña Mackenna, frente a la Fábrica La Cordillera, en donde los punteros llegarán a las 17.30 horas.

Almirante Simpson con U. Condell y M. Acevedo con Ferroviarios en La Unión

San Lorenzo y Famae lo hacen en la Academia de Humanidades. — Cuarta Old Boys del Liverpool Wanderers, en Santa Filomena con Small Star

En el Estadio Ferroviarios. En el Estadio Ferroviarios, debe cumplirse en la tarde de hoy uno de los compromisos más serios para dos clubes amateurs que han preocupado la atención de los aspirantes del primer cargo.

Se trata de la refriega entre Ferroviarios y Manuel Acevedo, antagonistas de prestigiosos antecedentes y capacidad.

Manuel Acevedo, el brioso club de la Comuna Quinta Normal, entrará al field de la Avenida Subercaseaux, con una ligera ventaja en el marcador, que se traduce en once puntos a favor y tres en contra, mientras Ferroviarios, señala diez y cuatro.

Si ganaran los azules de Juan Vidal, Manuel Acevedo entraría a conversaciones para el segundo puesto, aumentándose las posibilidades de los ferroviarios y también de Walter Muller, que espera los próximos matches con 12-4.

Jugarán a las 16.30 horas, ante el árbitro señor Lorenzo Osorio; los segundos a las 15.15 horas, ante el árbitro señor René Sepúlveda y los terceros a las 14 horas, controlados por el señor Juan Banda.

Como director de turno, actuará el señor Enrique Espinoza.

SAN LORENZO Y FAMAE

Aunque no punteros, San Lorenzo de Recoleta y Famae están llamados a cumplir una brillante performance, en la cancha de la Academia de Humanidades.

Los famistas han rehecho las huestes después del duro e injusto revés sufrido frente a Manuel Acevedo y creen que ante San Lorenzo podrán demostrar a sus admiradores que sólo la mala estrella los hizo caer.

Por lo que respecta a San Lorenzo, tiene interés en hacer una gran partida para justificar sus pretensiones a repetir el lance con Unión Arauco por el cual ha pagado el "pato de la boda" Picolino González.

Comenzarán las acciones los terceros a las 14 horas; los segundos a las 15.15, y los primeros a las 16.30 horas, ante el árbitro señor Manuel Escobedo.

UNION CONDELL CONTRA ALMIRANTE SIMPSON

Los verdes de San Miguel volverán a presentar gran programa en la cancha del Paradero 4, jugando esta vez contra los granates del Almirante Simpson.

Por lo que pueda suceder Unión Condell quiere juntar otros cuantos puntos y no descuidará su contienda con el peligroso rival. Este, por su parte, anhela sinceramente tener el honor de marcar una victoria sobre el campeón provincial.

Los terceros iniciarán las acciones a las 14 horas; los segundos a las 15.15, y los primeros a las 16.30 horas. Arbitro, señor Tomás Stevens.

LA CUARTA OLD BOYS CON TRES PARTIDOS

Por la serie A, de la Cuarta, jugarán en la cancha de Santa Filomena "las escuadras motorizadas" de Liverpool-Wanderers y Small Star, conjuntos que jugarán hasta el último minuto con el mayor entusiasmo para vencer.

Comenzarán a las 10.30 horas, dirigidos por el señor Julio Hernández.

A las 11.30 horas, jugarán los terceros equipos de Comercio Atlético y Small Star.

En la serie B, tenemos a Lautaro Atlético con Gimnástico A. Prat, a las 11 horas, en la cancha de la Academia. Arbitro señor H. Bastías.

Por último, en Vicuña Mackenna 1800, a Propa y Apolo, a las 11.30 horas.

7.o ANIVERSARIO CELEBRA HOY EL DEP. PARAGUAY

Hoy cumple su séptimo aniversario el Club Paraguay de Providencia, que encuentra a la institución en un plano de buena organización y cuando tiene diversas ramas del deporte afiliadas a las esferas oficiales, en que han destacado por su organización y disciplina en diversas temporadas.

El programa de festejos de hoy, es el siguiente:

A las 8 horas: Romería al Cementerio; a las 9: Sesión solemne; a las 14: pruebas atléticas y otros deportes; a las 19.30, bautizo del Estandarte social; a las 21 horas: recepción y banquete, y al final un baile familiar.

Los actos sociales se realizarán en el local del Sindicato Girardi, ubicado en Avda. Bilbao 504.

DE DUELO SOCIO DEL CLUB FUSILERO EL CONDOR DE CHILE

Víctima de una breve y cruel enfermedad ha fallecido en la mañana de ayer, el joven don Servando 2.o Zamorano Muñoz, a la edad de 16 años, hijo del primero de carabineros en retiro don Servando Zamorano C.

Servando Zamorano M.

ex-capitán y ex-tesorero del Club de Fusileros "El Cóndor de Chile" de esta capital.

La secretaría del mencionado club de tiro al blanco, nos encarga avisar a sus fusileros se sirvan concurrir a los funerales del joven Zamorano Muñoz.

Los funerales del señor Zamorano, se efectuarán hoy a las 16 horas, partiendo el cortejo de calle Borja N.o 917 (Estación).

tengase siempre!
Ungüento Monte Santo

BADMINTON EMPATO CON STGO. NATIONA.

En el Estadio Santa Laura se jugó en la tarde de ayer el partido oficial de la Asociación Central entre Badminton y Santiago National. A pesar de que se anticipaba un triunfo holgado de los aurinegros, estos apenas lograron obtener el empate a dos tantos, después de una brega mediocre, en que sólo se hizo notar el empeño del Decano, que en esta ocasión probó a elementos nuevos. Esta última circunstancia, hará que S. National pierda los puntos reglamentarios, pues actuó con elementos que no habían formalizado su inscripción.

Primera etapa del torneo Wanderers se comienza a disputar hoy en Sta. Laura

Los 25,000 y 1,000 metros en pista, y la carrera por caminos a Puntilla Salazar, son las pruebas principales

Hoy en la tarde, se efectuará en el Velódromo de Santa Laura, la primera etapa de la Competencia "Wanderers", organizada esta vez, por el Club Ciclista Chacabuco.

La competencia de hoy, ha logrado reunir en las inscripciones a los mejores pedaleros de la capital. En el total de las pruebas, van un número superior a 130 competidores, entre cuyos inscritos destacamos los viejos campeones Enrique Torres, Salomón Allel y Luis Torres.

PRUEBAS EN PISTA

Destacan en el programa de esta tarde, en las pruebas de pista, los 25.000 metros individuales para corredores de cuarta categoría, con cinco llegadas parciales, destacando entre los participantes: Sedano, Aguiluz y González de la Unión Española; Rosende, Silva y Espinoza del Chacabuco; Vega del Centenario, entre otros elementos de cartel.

Hay también, la competencia de 1.000 metros olímpicos contra reloj, con partida sujeta, en que cuenta a corredores de tanta calidad como Naranjo, Calás, Gómez, Macías, Pereda, entre los más destacados.

A PUNTILLA SALAZAR

La carrera por caminos de la primera etapa, es hasta Puntilla Salazar, de ida y regreso al Velódromo para competidores de tercera categoría, sobre una distancia aproximada a los 135 kilómetros, con algunos premios parciales en el recorrido.

En el Velódromo se ha fijado un interesante programa en pista para las categorías adultos e infantiles. Hay además, una instalación de micrófonos y amplificadores, Philips, que permitirán todos los detalles posibles de las competencias y desarrollos de las pruebas de la tarde.

Se dará comienzo al torneo a las 14 horas.

NO JUGARA HOY LA 4.a DEL MAGALANES

Para esta tarde se había concertado el partido amistoso de football entre el conjunto de la 4.a especial del Magallanes y el de San Vicente de Tagua-Tagua, lance que ha sido suspendido a última hora, por inconvenientes insubsanables.

RELOJES
de las mejores marcas y
ARGOLLAS ORO 18 KILATES,
VENDE
Grandes facilidades de pago
HUERFANOS
4.o piso, oficina 403

River Plate y California acusan mejor calidad en lances de la Providencia

Sus rivales: el Huracán Sur y David Arellano, llegan al match con su mejor elemento

En dos canchas se jugarán en la tarde de hoy, los lances oficiales de la Asociación de Football de Providencia.

Van en al cancha del Talleres, los cuadros del California con David Arellano, y en la de Comunicaciones, el Huracán Sur Oriente con River Plate, que deben hacer presentaciones de atractivos.

CALIFORNIA CON ARELLANO

Tres equipos del California F. C. y el David Arellano F. C. cotejarán en la cancha del Talleres, cuyo lance de los equipos superiores se espera alcance atractivos especiales por lo equiparado de sus fuerzas.

A las 13.45 horas, los terceros árbitro señor G. Gamboa; a las 15, los segundos, árbitro señor B. Soto; y a las 16 horas, los primeros, árbitro señor L. Pérez.

HURACAN CON RIVER

En la cancha de Comunicaciones se enfrentarán los cuadros del River Plate con el Huracán Sur Oriente. Es un cotejo de calidad, al que llegan los equipos dispuestos a liquidar posiciones definitivas en el cómputo de la competencia, que esperan les sea favorable.

Los clubes participarán con tres equipos, jugando los terceros a las 13.45 horas, árbitro: señor C. Jara; a las 15 horas, los segundos, árbitro señor H. Córdova; y los primeros a las 16 horas, árbitro señor R. Gac.

Hacen los turnos, en Talleres, el Germán Contreras, y en Comunicaciones, el Unión Santa Elena.

Las comisiones de equipos continuarán en la tarde de hoy seleccionando a los elementos mas destacados para formar el conjunto que actuará en las eliminatorias zonales del Campto. Nacional, de septiembre próximo.

CITACIONES

CLUB DEPORTIVO "FRANKLIN".— Cita para hoy a las 10 horas, en su Secretaría, San Isidro 2078, a todos sus socios para elegir nuevo presidente. Se encarece la asistencia a todos

MUJERES

NO SUFRAN MAS DOLORES PERIODICOS

Hay un medio sencillo y absolutamente inofensiva para evitar padecimientos durante los días de indisposición. Compre una cajita de Fenalgina y note las sencillas instrucciones para su uso. Fenalgina es segura, cómoda, económica y tiene la ventaja de que es también muy útil para aliviar dolores de cabeza, neuralgia... y varias otras molestias. Viene en tabletas.

Base: Fenilacetamida, carbo amoniatada.

M. R.

Liquidación de la Agencia
"EL MONTEPIO UNIVERSAL"

Se pone en conocimiento del público que la Agencia "El Montepío Universal", ubicada en Eyzaguirre N.o 637, de San Bernardo, Provincia de Santiago, iniciará su liquidación, a contar desde el 1.o de Septiembre próximo, no efectuándose a contar desde esta fecha, ninguna renovación de préstamos.

EL INSPECTOR-JEFE DE CASAS DE PRESTAMOS.

Manteca Vegetal Pura
"Banquete"

reemplaza ventajosamente para freír y guisar al mejor aceite comestible por su mayor rendimiento y precio más bajo

Lista de Almacenes donde Ud. puede comprar "Banquete"

Solari & Morchio	Av. Bernardo O'Higgins N.o 847
José Sostegno	Av. Lyon N.o 1056
Juan Bolelli e Hijos	Av. Bernardo O'Higgins N.o 504
Víctor Valle	Catedral N.o 3101
Viterbo Opazo	Castro N.o 464
Alejandro Morini	José M. Infante 2583
Amadeo Carlo	Huérfanos 2510
Gath & Chaves Ltda.	Estado esquina Huérfanos
Requena y Cía. Ltda.	Artesanos N.o 801
Manuel Passalacqua	Almirante Barroso N.o 57
Valle Hnos.	Catedral N.o 1497
Arturo Miranda	Interior Mercado Central
Reinaldo Cervi	Interior Mercado Central
Luis H. Dezerega	Brasil N.o 99
Emilio Martinoli	Moneda N.o 2201
Enrique Della Constanza	Compañía N.o 1698
Ester González	Huérfanos N.o 1555
Víctor Solari	Providencia N.o 2112
Juan Costa	Ejército N.o 398
Butori y Cotta	Lira N.o 54
Romeo Cánepa	Av. G. Korner 1491 (Providencia)
Elio Cecconi	San Pablo N.o 902
Miguel Moletto	Catedral N.o 2202
Botto Hnos.	Loreto N.o 81
Aurelio Garbarino	Santo Domingo N.o 597
Pavone Hnos.	Av. El Bosque N.o 198
Pedro Zúñiga	Agustinas N.o 1798
Augusto Dabaca	Maturana N.o 430
Angel Ferrando	Irarrázaval N.o 1915
Pío Colombara	Purísima N.o 161
Viale Hnos	Serrano N.o 42
Papapietro Hnos.	Providencia N.o 1340
Luis Marín	Rosal N.o 345
Salvador Ruiz	Av. Antonio Varas N.o 499
Rojas Hnos.	Irarrázaval N.o 1798
Moller & Fenner	San Antonio N.o 429
Nicolás Segalerba	Monjitas N.o 517
José Traverso	Cienfuegos 72

Pida la Manteca Vegetal Pura
"Banquete"
para la preparación de comida sana y nutritiva. Conserva íntegro el agradable sabor de sus ingredientes, sin gusto a grasa.

Los partidos de hoy en Vitacura por la Rueda Maletería "El Viajante"

Dieciseis encuentros oficiales fijó la Asociación Deportiva de Providencia Manuel Atria

16 equipos tomarán parte hoy por la competencia oficial de la Asociación Deportiva de Providencia Manuel Atria, en disputa de las copas Municipalidad de Las Condes, Maletería El Viajante, Roberto Morales, Manuel Atria y estímulo Germán Gutiérrez.

LOS INFANTILES

A las 9.45 horas juegan los segundos equipos infantiles del Mirasol con Covadonga, en la cancha principal, árbitro Jorge Zúñiga.

A las 10.45 horas, en la misma cancha, intervienen los primeros equipos infantiles de Covadonga con Mirasol, árbitro Raúl Pérez.

CUARTA ESPECIAL

A las 9.45 horas, en la cancha Vitacura, se miden las cuartas especiales del J. Figueroa con Boston, árbitro Fdo. Sandoval, delegado del Covadonga.

A las 13.45 horas, se miden por la tercera división, E. Vilches con los Carrera, árbitro Raúl Pérez, delegado del Mirasol, en la cancha Vitacura.

SEGUNDA DIVISION

A las 14.45 horas, J. Figueroa con Boston, en la cancha Escuela Nocturna, árbitro Mauricio Yáñez, delegado del Vilches.

A las 14.45 horas, actúan en la otra cancha, Los Carrera con E. Vilches, árbitro Juan Fernández, delegado del Boston.

E. VILCHES CON LOS CARRERA

A las 15.45 horas, se miden en la cancha principal los equipos de honor de estas instituciones, ante el árbitro señor R. Morales. Los equipos se presentarán integrados así:

VILCHES.— Vallades; Pérez y Vásquez; Espinoza, Peralta y Moraga; Peña, Marcel, Costa, Lagos y Melacho.

CARRERA.— Orellana; Catalán e Ibarra; Pérez, Carreño y Zamudio; Contreras, Moreno, Milla, Mejías y Rubilar.

J. FIGUEROA CON BOSTON

A las 16.45 horas, se miden por división de honor los diablos rojos de Santa Isabel con los albos del Parque; dirigirá el señor H. Acevedo y se presentarán con los siguientes jugadores:

FIGUEROA.— Becerra; Olave y Rodríguez; López, Urra y Ciero; Contreras, Berríos, Miranda, Ciero y Pavez.

BOSTON — Lara; Moncada y San Martín; Astudillo, Bahamondes y Ponce; Guajardo, Carreño, Riveros, Carvajal y O. Bahamondes.

DIRECTORES DE TURNO

En la mañana, Roberto Morales.

En la tarde, Mauricio Yáñez.

Suarez Mujica con Freire y Minerva con La Unión en los oficiales de la Ñuñoa

Juventud e Independiente, y Arco Iris con Star Valparaíso, en otras canchas. — Formación de los seleccionados

En canchas de la Asociación de Football de Ñuñoa se continuarán desarrollando en el día de hoy los lances correspondientes a la competencia por puntos. Sobresalen en los cotejos de hoy los clubes Arco Iris, La Unión, Deportivo Juventud y Deportivo Freire, que, teniendo rivales de conocido prestigio, pueden alcanzar nuevos éxitos en los compromisos de hoy.

Detallamos a continuación los programas a efectuarse en las canchas que se indican:

Suárez Mujica con Freire.— Los tres equipos del Suárez Mujica y Freire cotejarán en la cancha de los primeros nombrados: es un lance en que los rivales lucen iguales performances anuales. Director de turno, el Independiente.

Arco Iris con Star.— Los del Star Valparaíso y Arco Iris juegan en la cancha de estos últimos en la Población San José. El Arco Iris tiene en el Star uno de los rivales de peligro en la competencia. Actuará en el turno el Deportivo Minerva.

Juventud e Independiente.—En la cancha del Independiente juegan los de casa con el Deportivo Juventud. Los Negros Tegualda, como se les llama a estos últimos, pueden alcanzar una buena performance. Director de turno, el La Unión F. C.

Minerva y La Unión.— Por último, en la cancha de la Avenida Hamburgo juegan los cuadros del Deportivo Minerva con La Unión F. C. Van en cancha neutral y es posible que hagan un match de calidad por lo equiparado de sus fuerzas. Hacen el turno los del Star Valparaíso.

En las cuatro canchas citadas cotejarán tres equipos por cada uno de los clubes; intervienen los terceros en la mañana; los segundos y primeros en la tarde, a las horas establecidas por la Asociación comunal.

La comisión seleccionadora de jugadores comienza sus labores desde hoy domingo, para formar el cuadro comunal que la representará en el torneo nacional próximo.

DEPORTE TRANVIARIO

2 partidos se juegan por la competencia oficial

En la cancha de la Escuela de Arte

Durante el día de hoy continuará desarrollando sus competencias oficiales de football, basketball y rayuela la Liga Tranviaria de Deportes.

EN LA CANCHA DE ESCUELA DE ARTES

En la cancha de la Escuela de Artes, gentilmente cedida a los tranviarios en tanto terminan los arreglos del Estadio Lo Sáez, se efectuarán esta tarde los partidos oficiales que están encomendados a los segundos y primeros equipos de los clubes Revisión San Bernardo y Mercado. La reunión se iniciará a las 15 horas. Director de turno ha sido designado el señor Joel Retamales.

BASKETBALL

En la cancha del Estadio Lo Sáez, se efectúan en la mañana de hoy, dos buenos partidos oficiales de basketball.

A las 10 horas, se enfrentan los segundos equipos de Mercado y Villavicencio.

A las 11 horas, juegan los dos mejores equipos de la Liga o sea, los cuadros de honor de Cueto y Construcción que deben realizar un buen lance. Director de turno ha sido designado el señor Eduardo Ponce.

Por la competencia de rayuela juegan en la serie de honor a las 16.30, los equipos de Construcción y Subestaciones.

El Universidad venció en el Torneo de Natación en honor de Colombia

Con asistencia del Ministro de ese país amigo se efectuó ayer la competencia

En la tarde de ayer se llevó a efecto en la Piscina Escolar el torneo acuático, organizado por el Deportivo Tracción Eléctrica, en honor de Colombia.

La reunión fué presidida por el Ministro de ese país amigo, Excmo. señor Francisco Chaux, y asistió una regular concurrencia.

El programa anunciado se cumplió con toda regularidad; pero como en los últimos torneos acuáticos, los resultados técnicos no correspondieron a la importancia de la competencia.

EL TROFEO MINISTRO DE COLOMBIA

El trofeo donado por el representante del país amigo quedó en poder del Deportivo Universidad de Chile, que ganó el torneo por segunda vez.

El total de puntos obtenido por el Club ganador fué de 52.

El segundo puesto correspondió al Tracción Eléctrica con 44, precediendo al Badminton, que obtuvo 31.

LAS MEJORES PERFORMANCES

Las mejores performances las hicieron Roberto Chahuán, que ganó los 100 metros estilo pecho, 1.a categoría en 1' 15" 2/10, y Fernando Berroeta, en los 100 metros estilo libre, 3.a categoría con 1'11" 6/10.

En las postas de 3 por 50 metros, tres estilos para damas, y en la de 3 por 100 metros, tres estilos para hombres, vencieron los equipos del Universidad de Chile, con 2'08" 7/10 y 3'54" 8 décimos, respectivamente.

Tenistas extranjeros en el C. de Fiestas Patrias

Inscripciones siguen abiertas

Los campeonatos de tenis de Fiestas Patrias van a revestir este año una apreciable importancia, pues participarán en sus pruebas para campeones algunos elementos extranjeros cuya intervención se está gestionando con muchas posibilidades de éxito.

Desde luego se tiene asegurada la participación de Luciano del Castillo, y se gestiona la de Caltaruza, y del japonés Fujikura.

Las inscripciones para las 27 pruebas inferiores de que consta el programa de este certamen que organiza el International del Club. Bellavista, como también en la casa Mettals, Agustinas 942.

Este campeonato se jugará con pelotas Slazenger's.

La atracción del football de hoy: Albos con Recoletanos

Bien entrenados, Colo Colo y Santiago Morning pueden hacer del "clásico" de esta tarde en el Estadio Nacional, uno de los mejores partidos del año.— Actuarán en el preliminar, también por el campeonato de los profesionales, Universidad Católica con Green Cross

Audax Italiano con Universidad de Chile, ofrecerán asímismo un espectáculo de valer en su lance de Santa Laura.- Preliminar de 4.as especiales

En el Estadio Nacional y Santa Laura se desarrollarán esta tarde los dos programas oficiales que ha confeccionado la Asociación Central y que corresponden a la segunda rueda del campeonato anual.

Colo Colo y Santiago Morning, en el primero de los terrenos indicados, deben protagonizar el encuentro de mayor importancia, tanto porque se trata de dos cuadros de prestigio como porque siempre sus cotejos han deparado espectáculos de verdadera lucha y emoción. Junto a este partido, debe señalarse el que sostendrán Audax Italiano con Universidad de Chile, también con méritos para brindar un juego tan interesante como el de albos y recoletanos.

EL "CLASICO" DEL DIA

Así ha sido llamado el lance de Colo Colo y Santiago Morning. En realidad, figura como uno de los matches de más trascendencia que pueda ofrecer el football local.

Los albos siguen siendo considerados como uno de los cuadros eficientes de la capital y tendrán en esta oportunidad que vérselas con un adversario igualmente capaz y que generalmente se agranda en compromisos como el de hoy. Mientras Colo Colo dispondrá, como de costumbre, de su empuje y dinamismo, Santiago Morning sabe que en este terreno le irá mal y por eso habrá de hacer alarde de su técnica ya reconocida y que tan buenas performances le ha valido. De ser así, es decir, que los adversarios demuestren sus modalidades características, tendremos ocasión de presenciar un encuentro reñido y digno del prestigio con que los oponentes llegan a la cancha.

Actuarán los jugadores siguientes:

Colo Colo:

Salazar
Salfate Camus
Flores Pastenes Medina
Vergara Domínguez Contreras
Sorrel Rojas
O
Soto González
Romo Toro Cafatti
Leiva Nocetti Vincent
Ellis Rivas
Lobos

S. Morning

Universidad Católica y Green Cross, también por el campeonato, tienen a su cargo el preliminar del festival de esta tarde, cotejo que por diversos motivos, bien puede alcanzar contornos de indiscutible interés. Se sabe ya que el conjunto estudiantil es bastante eficiente y llevaría el máximo de posibilidades para obtener el triunfo, si su contendor de hoy presentara el mismo equipo de oportunidades anteriores. Pero no ocurre así y vemos ahora que el "once" de la cruz verde ha hecho una serie de modificaciones en sus líneas—entre las que deben incluirse refuerzos de consideración—que lo presentan como un digno contrincante. En efecto, Carmona, el jugador internacional, ocupará el centro de la línea media, puesto que debió llenar hace tiempo en el Green, ya que constituía una verdadera necesidad. Además, como insiders derecho e izquierdo, jugarán Manuel y Carlos Arancibia, respectivamente, los ex defensores del cuadro albo.

Alineación de los equipos:

GREEN CROSS: Vilumbrales; Báez y Mendoza; Pino, Carmona y Zapata; Herrera, M. Arancibia, Morcillo, C. Arancibia y Venegas.

U. CATOLICA: Livingstone; Succicardi y Vidal; Soazo, Medavilla y Alvarez; Sáez, Bolumburo, Pinto, Lira y F. Riera.

UN PARTIDO QUE PUEDE SER GRANDE

En el de Universidad de Chile y Audax Italiano. El conjunto verde se ha colocado rápidamente entre los más fuertes de la capital, gracias a una serie de refuerzos que ha recibido y que le han dado al cuadro una potencialidad ya reconocida. Mocciola, Camarlingo, Vega y, ahora, Callaris, le han significado a la institución de colonia un aumento considerable en su rendimiento habitual, lo que se ha visto comprobado fácilmente en sus últimas presentaciones, frente a calificados adversarios.

Por el contrario, la U. de Chile no ha actuado en sus compromisos más recientes con todo su cuadro de honor completo, por enfermedad de algunos de sus titulares, lo que ha movido a sus dirigentes a hacer una serie de cambios de los cuales no se puede decir hayan ido en beneficio del equipo.

Hasta ayer se nos dijo que era muy probable la actuación de Voltaire Carvajal, el prestigioso insider izquierdo que sufrió una lesión en la rodilla. De ser esto cierto, es indudable que el elenco azul bien puede reeditar una de esas presentaciones que le valieron el ser estimado como un "once" completísimo. En todo caso, no jugará esta tarde el delantero titular Jaime Riera, cediendo su puesto a Raúl Davanzo quien hace en esta forma su reaparición.

Este encuentro que será el de fondo en la reunión de Santa Laura contará con la participación de los jugadores siguientes:

A. Italiano:

Cabrera
Roa Vega
Araneda Cabrera Trejos
Mocciola Bolaños Camarlingo
Lama Callaris
O
Holzaphel Riera
Rossi Góngora Davanzo
Castro Sánchez Las Heras
Murúa Breñas
Simián

U. de Chile

El preliminar del festival en la cancha de la U. Española estará a cargo de las 4.as especiales de A. Italiano y S. Morning.

CARNET OFICIAL

La Asociación Central de Football de Santiago nos ha enviado el siguiente carnet oficial de los programas profesionales a efectuarse en el día de hoy:

ESTADIO NACIONAL.— Universidad Católica con Green Cross, a las 14.15 horas. A las 16 horas: Santiago Morning con Colo Colo. Director de turno, señor Delk. Médico de turno, Dr. Monasterio.

SANTA LAURA.— 14.15 horas: Audax Italiano con Santiago Morning, elencos de la división especial. 16 horas: Universidad de Chile con Audax Italiano. Director de turno, señor De la Cruz. Médico de turno, Dr. Tisné.

PRECIOS.— En ambas reuniones regirán estos precios: galerías, dos pesos; tribunas, cinco y, sillas, diez.

Independencia, Loma Blanca, Everton y La Cruz, esperan ganar lances de hoy

Alianza Viguera, con sus equipos completos, defiende su calidad de invicto en Carabineros. — Germinar y Apolo, son los indicados, para vencer en la División "Chile"

Alianza -Viguera, la revelación amateur de 1939, jugará esta tarde en el Estadio Carabineros el penúltimo partido de su competencia en la División República, frente al Independencia.

14 puntos lleva el Alianza a favor y 0 en contra. Independencia 10 y 2. Con estos números se da una idea precisa del interés con que habrán tomado la partida las directivas de ambos contendores.

Comenzarán a las 14.45 horas, en el Estadio Carabineros, dirigidos por el señor Carlos Salinas.

En el encuentro de fondo, Tracción Eléctrica dirimirá supremacías con La Cruz, a las 16.30 horas, controlados por el árbitro señor Luis Victoriano.

Como Directores de turno actuarán, en la primera hora el delegado del Tracción, y en la segunda del Independencia.

EVERTON Y BORGOÑO

Por la Copa República, lucharán también en la cancha Ferroviaria N.o 2, los diferentes equipos de Everton y Borgoño.

Los equipos se han preparado con entusiasmo para obtener la victoria, y estamos seguros que los aficionados no saldrán defraudados.

Comenzarán a las 14 horas, árbitro señor O. Albarrán; a las 15.15, jugarán los segundos; y a las 16.30 horas, los principales ante el señor Ricardo Osorio.

LOMA BLANCA Y CARLOS WALKER

Los viejos y prestigiosos del Loma Blanca, deben concurrir esta tarde a la cancha de Santa Filomena, para defender posiciones por la Copa República. Su contendor será el Carlos Walker

Los terceros iniciarán a las 14.30 horas; árbitro, señor Selin Sedán; a las 15.15 horas, lucharán los segundos, ante el árbitro señor Manuel Santibáñez; y los primeros a las 16.30 horas al llamado del árbitro Sr. Ernesto Marchant.

CUATRO NACIONES Y CHELSEA

Chelsea y Cuatro Naciones jugarán en la cancha de la Fábrica de Gas, en disputa de la Copa Chile.

Chelsea, a pesar de llevar tres encuentros ganados cree poder alcanzar a los primeros del lote, siempre, naturalmente, que Lautaro sufra un revés.

Cuatro Naciones es rival de cuidado, y a lo mejor corta las alas de los Chelsea.

Actuarán tres equipos, a las mismas horas que en los programas anteriores.

APOLO Y GERMINAR

Un doble e importante programa fija la Copa Chile de la Asociación Santiago, para la tarde de hoy, en la cancha de Vicuña Mackenna 1800.

El primer lance, de las 14.45 horas, presentará al Lautaro Atlético disputando con Germinar, ante el árbitro señor Juan Jerez; el segundo al Propa con Apolo. Arbitro, señor Luis Latorre.

Entre Apolo y los dueños de casa, entendemos que la victoria debe irse con los últimos, calvo que los apolinos hayan mejorado sus líneas, como lo han prometido, para rehabilitarse de la irregular jornada frente a Iberia.

ACTIVIDADES DEL CLUB JORGE ESPINOZA F. C.

Hoy a las 16.30 horas, se reunirá la junta general del Club Jorge Espinoza F. C., en su local de Chiloé 1844, con el objeto de reorganizar sus ramas deportivas.

La Sección Femenina, que preside la señora Lucila de Goglios, se encuentra empeñada en desarrollar una basta labor social y deportiva dentro de la institución. Le acompañan las señoritas Elisa Lagos, María Sánchez, Elba Vergara, Virginia González, Clementina y Lila Ortega, y señoras Flor de Espinoza, Virginia de Rhode.

SANTIAGO NATIONAL CON UNION ESPAÑOLA

Hoy en la mañana, en la cancha de Santa Laura se enfrentarán los equipos infantiles y juveniles del Santiago National y la Unión Española, por la competencia oficial de la Sección Cadetes de la Profesional.

Los primeros infantiles juegan a las 10.15 y los juveniles a las 11 horas. Los decanos esperan hacer una buena presentación frente a los ibéricos, continuando así, su campaña sobresaliente de la temporada actual.

El Comercial y Franke son encargados de probar a selecciones de Q. Normal

Hoy en el Zambrano. — Sotomayor, Juventud, Industrial y México, en los lances oficiales

En tres canchas habrán partidos oficiales, hoy en la tarde en la Quinta Normal. En las canchas del Estadio Zambrano, además de un cotejo de los seleccionados con el Comercial y Franke, hay el programa oficial entre los cuadros del Juventud y Progreso con Sotomayor F. C. Por otro lado está el encuentro que en San Pablo y Aromos sostendrán los conjuntos del Deportibo México con Compañía Industrial, detalles de los cuales damos a continuación.

LAS SELECCIONES

En la tarde, en la cancha uno, cotejará el Comercial con el equipo Posible, encuentro que ha sido fijado a las 14.45; y, a las 16 horas, el del cuadro Probable con Gmo. Franke. Los lances en que puede verse la capacidad efectiva de los conjuntos del Nacional.

El equipo Posible, estará integrado por: Salinas, Aranda y Canales: Parra, Hinojosa y Lehuedé; M. Muñoz, Manríquez, Concha, Parra y Oteíza.

El conjunto Probable, por: Ceza, J. Ruiz y Pinto; E. Muñoz, López y Miranda; Cerda, Godoy, González, Salgado y Mardonez.

En la mañana, habrá un programa doble de equipos inferiores, siendo su orden el siguiente:

A las 9.30 horas, cuartos del Klockmann, con Franke; y, a las 10.45 los terceros del Lacámara con Klockmann. Turno el Deportivo Comercial.

SOTOMAYOR Y JUVENTUD

A las 14.45 y 16 horas, en la cancha dos, cotejarán los segundos y primeros equipos del Sotomayor con Juventud y Progreso. Un cotejo en que las probabilidades están de parte del primero, pero que los últimos pueden inclinar en su favor.

A las 9.30 juegan los cuartos del Comercial con Nuevos Horizontes, y a las 10.45 los terceros del Nuevos Horizontes con Patricio Lynch.

Turnos: en la mañana el Franke y en la tarde el Lacámara.

INDUSTRIAL Y MEXICO

Los tres equipos del Compañía Industrial y Deportivo México, juegan en la cancha de San Pablo y Aromos. Es un cotejo equiparado, en que los cuadros deben luchar con empeño y entusiasmo por el triunfo.

Los terceros a las 10.45, los segundos a las 14.45 y los primeros a las 16 horas. Turno en la mañana el Fernando Allende; y, en la tarde el Caupolicán Sporting.

FINALES DEL CAMPEONATO DE LA LIGA INFANTIL

Hoy se desarrollarán, en dos canchas, los encuentros finales de las divisiones infantiles y cuarta especial, por el campeonato de la Liga Infantil y Juvenil de Deporte.

Los partidos son los siguientes:

CANCHA QUINTA NORMAL

10.15 horas: Finales de las divisiones infantiles, Ruggero v. Castro Oliveira; árbitro, señor Aravena.

11 horas: Semifinales juveniles, Presidente Bulnes v Ruggero; árbitro, señor Aravena.

9.30 horas: Infantiles (amistoso) Luminor y Gómez Rojas. Director de Turno, señor Sánchez.

CANCHA DEL INTERNADO

15 horas: Semifinal de intermedia Cristal Yungay v. Presidente Bulnes.

16.15 horas: Finales división especial, Unión Chilena v. Cristal Yungay; árbitro señor Díaz.

Director de turno, señor Restelli.

FLECHA JUGARA HOY CON VISTA HERMOSA

Hoy en la tarde, en la cancha de San Ramón, se efectuará el programa de football en que participarán los elencos del Deportivo Flecha y el Vista Hermosa F. C. Los partidos han logrado despertar interés entre los asociados por tratarse de clubes de cartel.

Iniciarán la reunión los terceros, a las 14 horas. La delegación del Flecha irá en góndola especial, que saldrá a las 13 horas, de Avda. B. O'Higgins esquina de Ramírez.

LAS NOVEDADES JUEGA HOY CON REPUBLICA F. C.

Hoy en la tarde, en la cancha Huanaco 2573, se enfrentarán los equipos del Tintorería Las Novedades con el República F. C. Se trata de un encuentro en que los primeros desean probar los elementos que el domingo venidero se enfrentarán a los elencos de Puangue.

Los terceros comienzan a las 14 horas, para seguir los segundos y los superiores en el match de fondo.

Las Novedades avisa a los socios, que las listas de adherentes para el banquete del domingo están en la secretaría de San Francisco 375.

¡Ya está en venta!
El nuevo y fino cigarrillo que se esperaba
$2.- DUCAL $2.-
Satisface al fumador mas exigente

Torneo de selección hay en el día de hoy en la pista del Stade Francais

Con programa completo, la Asociación Atlética seleccionará a las damas y varones

En la mañana y tarde de hoy se efectuará en la pista del Stade Francais un torneo atlético organizado por la Santiago, y que tiene por objeto completar la nómina de los elementos seleccionados, que el domingo 3 de septiembre competirán frente a los porteños.

LAS PRUEBAS

El torneo comenzará a las 9.30, continuando a las 14.30 horas, siendo las pruebas para varones las siguientes:

100, 200, 800, 1.500, 3,000 y 5.000 metros planos; saltos en alto, triple, largo y con garrocha; lanzamientos del martillo, bala, dardo, y carreras de vallas en 110 y 400 metros.

Las pruebas para damas son: 110 y 200 metros planos; 80 metros con vallas; saltos en largo, alto, y lanzamientos de la bala, disco y dardo.

EL JURADO

Las siguientes personas componen el jurado del torneo.

Arbitro general, señor Alberto Botinelli; ayudante, señor Guillermo Soto.

Comisario general, señor Carlos Larraín.

Juez de partida, Sr. Humberto Bellet; ayudante, señor Varela.

Secretarios, señores Partarrieu y Castro.

Cronometradores: señores Kilian, Stein, Correa, Salinas, Gutiérrez y Figueroa.

Jueces de llegada: señores Barrientos, Acevedo, Vera y Rungue.

Jueces de saltos: señores Moura, Wenderth, Kelly y Labra.

Jueces de lanzamientos: señores Benaprés, Kempe y Pollack.

FELIX CANTIN CON UNION CONDELL Y EL CLUB LACUNZA

En la mañana con el Unión Condell, y en la tarde con el Lacunza F. C., juegan los infantiles y adultos del Félix Cantín. En cancha de San Miguel van los infantiles y juveniles con el Unión Condell; y, en la tarde, los adultos con el Lacunza en cancha de Medicina.

Los adultos formarán así:

FELIX CANTIN: Lizana; Campos y Muñoz; Alvarez, Espinoza y Alvarez; Alvarez, Espinoza, González, Escobar y López.

LACUNZA F. C.: Romero; Reyes y Bustamante; González, Reyes y Labra; Sánchez, Waldo, Zavala, Reyes y Salinas.

UNION CONDELL: Velásquez; Alegría y Zúñiga; Morales, Sánchez y Belmar; Lorca, Moyarce, Quezada, Torres y Pino.

FELIX CANTIN: Carrasco; Cabello y Valenzuela; Molina, Araya y Cruz; Cerpa, Lobos, Quezada, Gajardo y Pérez.

En cancha de San Miguel paradero cuatro, los infantiles comienzan a las 9.30 horas, siguiendo después los juveniles.

ESGRIMA
LLEGARON:
FLORETES, SABLES, ESPADAS y HOJAS DE REPUETO.
DELICIAS 2350.

Basketball y football consultan programas de la Asoc. Textil de Santiago

Yarur con Fábrica de Sacos, Las Novedades con Lourdes, y Chile Industrial con Dávila Baeza, en los partidos

Con dos interesantes reuniones continúan en la mañana de hoy sus competencias la Asociación Textil de Deportes, cuyos programas van a continuación:

YARUR VERSUS FABRICA DE SACOS

En cancha de Bascuñán Guerrero esquina de Avenida Rondizzoni se medirán los equipos del Deportivo Yarur Hermanos y Fábrica Nacional de Sacos, clubes que tienen una vieja rivalidad, y cuyos lances han despertado gran interés entre los parciales de ambas instituciones, en especial entre los aficionados del sector San Eugenio, a la cual pertenecen ambos.

El programa a desarrollarse será el siguiente:

9.30 horas.— Fábrica de Sacos versus Yarur Hnos. III; árbitro: señor Roberto Rojas.

10.3 horas.— Fábrica de Sacos II versus Yarur II; árbitro: señor O. Salinas.

11.3 horas.— Fábrica de Sacos versus Yarur Hnos (Primeros); árbitro: Sr. Castro.

Director de Turno: Sr. Daniel Flores.

CAMPEONATO FEMENINO DE BASKETBALL

Por su parte el Campeonato Femenino de Basketball continuará en la mañana de hoy en la cancha del Favee, situada en Santo Domingo 3317, cuyo programa a efectuarse será el siguiente:

1.15 horas.— Las Novedades con Textil Lourdes; árbitro señor Carlos López, del Sederías Atlas.

11 horas.— Chile Industrial c. Dávila Baeza: árbitro señor Carlos López, del Sederías Atlas.

Director de turno: Club De Vicente Hermanos.

A primera hora se efectuará un preliminar entre los segundos quintetos masculinos del Chile Industrial y De Vicente Hnos.

Río Janeiro con Audax Italiano hoy en football

Enfrentarán dos equipos en la cancha de Guanaco y Santa Laura

Hoy en la tarde se enfrentarán en la cancha de Guanaco los clubes Audax Italiano y Río Janeiro, de la Profesional y Amateur, respectivamente. Los primeros presentarán su equipo B, y los segundos, su primer equipo, adquiriendo el cotejo notable interés entre los parciales y admiradores de los clubes.

LOS PARTIDOS

Se iniciará la reunión de la tarde, a las 14.30 horas, con el match entre el tercero del Audax y el segundo-tercero del Río Janeiro, continuando después la brega de fondo entre el B del Audax Italiano y el 1.o del Río Janeiro que reforzado con nuevos elementos de calidad, esperan hacer una presentación de méritos frente al conjunto itálico.

Los equipos estarán integrados en la forma siguiente:

RIO JANEIRO: Marín; Villanueva y Zavala; Olea, Contreras y Espinoza; Urzúa, Velásquez, Arancibia, Acherdi y Díaz.

AUDAX ITALIANO: Piña; Palacqua y Zunino; Danield, Bruzzatti y Comparini; A. Pasalacqua, Fritis, Fritis, A. Varas y Novas.

Finales por el C. de Apertura de la Liga Infantil

En dos canchas se pone término a este interesante torneo de football

En dos canchas se desarrollarán durante el día de hoy los encuentros finales y semifinales por el Campeonato de Apertura de football de la Liga Infantil y Juvenil de Deportes. Los lances se efectuarán en el siguiente orden:

CANCHA QUINTA NORMAL

9.30 horas: Infantiles.—(Amistoso), Luminor con Gómez Rojas.

10 horas: Infantiles.— (Finales), Castro Oliveira con Ruggero.

Arbitro, señor Aravena. Director de turno, señor Sánchez.

11 horas: Juveniles.— (Semifinales), Ruggero con Pte. Bulnes.

Arbitro, señor Aravena. Director de turno, señor Sánchez.

CANCHA DEL INTERNADO

15 horas: Intermedia.— (Semifinales), Cristal Yungay con Pte. Bulnes.

Arbitro, señor Díaz.

16.15 horas: División Especial.— (Finales), Unión Chilena con Cristal Yungay.

Arbitro, señor Díaz.

Director de turno, señor J. Restelli.

¡DEPORTISTAS!

LAS FIESTAS PATRIAS SE APROXIMAN
RENUEVEN SUS EQUIPOS
con artículos de alta calidad
a precios sin competencia
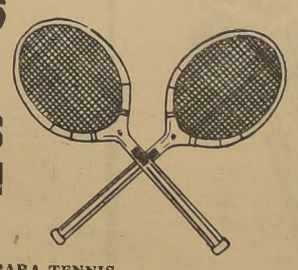
PARA FOOTBALL
CAMISETAS de gamuza, modelos Vélez Sarsfield, Boca Juniors o River Plate, c/u. ... $ 12.80
MEDIAS de algodón, estilo Colo Colo, a 6.80 y .. $ 5.80
PANTALONES de piel asargada, negros, blancos y azules a ... $ 8.80
PELOTAS reglamentarias, con válvulas, desde ... $ 72.—
PELOTAS oficiales, todos los modelos, desde ... $ 49.—
TOBILLERAS elásticas, c/u. ... $ 9.80
RODILLERAS elásticas, c/u. ... $ 11.80
BOTINES de 1 pieza, con tobilleras, y cosidos, a $ 39.80
BOTINES Colo Colo, lo mejor que se fabrica en el país, enteramente forrados, a ... $ 53.—
PARA TENNIS
RACKETS Slazengers, modelo Wirwing a ... $ 195.—
RACKETS Slazengers, modelo Rodney, a ... $ 220.—
RACKETS Slazengers, modelo La Belle, a ... $ 240.
RACKETS Slazengers, modelo Doherty, a ... $ 380.-
RACKETS Slazengers, modelo Perry, a ... $ 420.-
RACKETS ingleses, con encordadura de trina, desde $ 175, 150, 125, 98, 85, 69 y ... $ 55.
RACKETS ingleses para niños, a ... $ 28.-
ADEMAS: CAMISAS, PANTALONES, SHORT, ZOQUETES ZAPATILLAS KEDS, TARGET, PHOENIC, FLEET FOOT Y NACIONALES, BARNIZ, REDES. PELOTAS Y CUANTO UD. PRECISA PARA ESTE NOBLE DEPORTE.
ADEMAS, BLADERS, PITOS, VENDAS, REDES, ETC., ETC.
PARA TODOS LOS DEPORTES EL MEJOR SURTIDO DE LA REPUBLICA
Solicite nuestro catalogo general.— Pedidos de provincias son atendidos a vuelta de correo.
LA CASA DEL DEPORTISTA
AHUMADA 374 — TELEFONO 67973.

Volga con Tucapel juegan esta tarde con sus 3 cuadros

Esta reunión se iniciará a las 14 horas, en la cancha del primer club

En la cancha de El Volga F. C., tendrá lugar esta tarde una reunión de football en la que participarán los tres elencos superiores del club dueño de casa con los del Tucapel.

Existe especial interés por el lance que harán los primeros cuadros ya que han cumplido en lo que va del año con una campaña meritoria y cuentan en sus filas, además, con jugadores de reconocida eficiencia. Por otra parte, se trata en esta oportunidad de disputar la supremacía footballística de los barrios Matadero-Parque Cousiño.

El primer conjunto de El Volga F. C. se hará representar por los jugadores que se indican a continuación: Peralta; Cabello y Pino; Aranzuiz, Martínez y Silva; Pérez, Gutiérrez, G. Pino (capitán), López y Maureira.

Libertad de San Miguel y Cía. de Gas en Ochagavía

En dos canchas van los partidos del certamen de la Dávila Baeza

En el día de hoy continuará desarrollándose el Campeonato de Football que con tanto éxito ha organizado el Club Deportivo Dávila Baeza de esta capital, cuyos programas a efectuarse hoy serán los siguientes:

CANCHA OCHAGAVIA

10 horas.— Viveros III versus Luis Vergara III.

Arbitro: Sr. Guillermo Sanz.

11 horas.— Viveros II versus Rancho Grande II.

Arbitro: Sr. Sanz.

Director de turno: Club Dávila Baeza.

14 horas.— Luis Nebot III versus Población Carmen III.

Arbitro: Sr. Manuel Palma.

15 horas.— Luis Nebot I versus Deportivo Nilo I.

Arbitro: Sr. Vicencio.

16.20 horas.— Libertad San Miguel I versus Cía. de Gas I.

Arbitro: Sr. Vicencio.

Director de turno: Sr. Gmo. Sanz.

CANCHA TELEFONOS

(San Joaquín esq. San Ignacio)

13.45 horas.— Dávila Baeza II versus Deportivo Lacunza II.

Arbitro: Sr. Oteiza.

15 horas.— Hospital San Luis versus Italo Chileno II.

Arbitro: Sr. Oteiza.

16.20 horas.— Luis Vergara I versus Biológico I.

Arbitro: Sr. A. Valenzuela.

Director de turno: Sr. Valdés

RELOJES Y JOYAS
JOYERIA MEYER
ARTICULOS PARA REGALOS HUERFANOS 935

Ciclón es nuestro candidato en el compromiso básico del Hip. Chile

KOBI Y BONDAD SE DESTACAN COMO SUS RIVALES MAS PELIGROSOS. — QUELQUES FLEURS Y MILLANCA SON LAS LLAMADAS A SALIR DE PERDEDORES. — LOS HANDICAPS RESTANTES SE PRESENTAN FAVORABLES PARA IRENE, SU SEÑORIA, CADI, VERBENA III Y RAINBOW

El programa a desarrollarse en la mañana de hoy en el Hipódromo Chile, se presenta de innegables atractivos a la vez que de pronóstico en extremo complicado, factores que permiten anticipar desde luego el éxito que tendrá la fiesta matinal, y que debe traducirse en numerosa concurrencia y mucho movimiento en las operaciones del sport.

La mayoría de los encuentros que integran la cartilla están bien representados; no aparecen favoritos en calidad de imperdibles, y en general, las diversas competencias ofrecen ancho campo al apostador para tentar toda clase de sorpresas y con probabilidades de éxito.

PRIMERA CARRERA

Se dará comienzo a la reunión con la serie A, del premio Martha, condicional sobre 1.200 metros, destinado a tres años no ganadores, y en donde se han dado cita trece potrancas, aspirantes a cambiar de categoría.

La elección habrá que hacerla esta vez entre Desmayada, que no hace mucho remató cuarta de Traidora; Cenicienta y Farinata, que han corrido discretamente en sus anteriores: La Pinta, que se clasificó quinta en su última, aparte de que ha cotejado bien; Quelques Fleurs, que seguramente será la favorita, ya que acaba de escoltar a Damiana y finalmente, Quinturray, que fué quinta de Altanera, pero, en todo caso, no conviene desentenderse de la chance de Amapola, Javiera y Centuria, que han evidenciado progresos en sus trainings, y pueden aprovecharse de cualquier circunstancia para dar un mal rato a la cátedra.

Por nuestra parte y consecuentes con el sentir general, optaremos por Quelques Fleurs, que es la línea, reservándole los placés a Desmayada y Farinata.

SEGUNDA CARRERA

La segunda carrera, sobre las mismas bases y recorrido de la anterior, ofrece no pocas dificultades, pues, son varias las inscritas que cuentan con méritos suficientes para adjudicarse los ocho mil pesos de recompensa.

Las preferidas del público serán Bola de Nieve, que se desempeñó muy bien en el Club en la que ganó Diamante, finalizando quinta; Falklanada, buena tercera de Patahuilla, no hace mucho; Gerbera y Florista, que remataron en este mismo orden detrás de Pololita; Millanca y Paliza, que escoltaron a Damiana y Quelques Fleurs y por último, Napolionette, que llegó cuarta en la que se adjudicó Jamaica, pero a su vez, Baritina, Milo y Zara, cuentan con movidas muy satisfactorias, y naturalmente que al corresponder a ellas, pueden postergar a las citadas en primer término, y todavía con el aliciente de un sport remunerativo.

Ateniéndonos al magnífico estado por que atraviesa Millanca, y como ya ha batido a muchas de sus rivales de ahora, la haremos nuestra favorita, dejando a Falklanada y Gerbera para los sitios secundarios.

TERCERA CARRERA

Ocupa el tercer lugar del programa una de las series del premio Mágico, handicap sobre 1.500 metros, y cuyo resultado se presenta en extremo incierto, tanto por la modestia de los inscritos, como por lo numeroso del grupo.

Los candidatos de mejores títulos nos parecen Fajina, Italia, Mitrailleur, Irene, Onix. Prosit, Guaracazo y Juza, ya sea por sus buenas performances recientes o en atención a los kilos que les han correspondido, pero como se trata de elementos tan faltos de clase, suelen defeccionar con demasiada frecuencia, y en este caso serían Mary Am, Armenie o Chartreuse, que se han visto bien en sus ejercicios en privado, los llamados a proporcionar la sorpresa.

Una carta de probabilidades se nos ocurre Irene, que se clasificó segunda de Maja, a escasa diferencia, aparte de que a 53 kilos no puede ir mejor colocada, y en este concepto le daremos nuestras preferencias, indicando a Italia y Guaracazo como sus rivales más temibles.

CUARTA CARRERA

La serie principal de 1.500 metros, y que es el compromiso básico del meeting, ha reunido sólo cinco adversarios, pues se anuncia el retiro de Cayalca, pero, a pesar de todo, el encuentro ofrece innegable interés, dadas las chances equiparadas de la mayoría de los participantes.

Kobi, al que con toda justicia le ha correspondido el topweight, acaba de imponerse a voluntad sobre Ciclón y Bouganvilia, que también son de la partida en esta oportunidad, pero como ahora los kilos son diferentes, los papeles pueden invertirse; Gipsy Girl defeccionó en la milla del premio Xilene, que ganó Fadeiro, pero anteriormente, había producido sugestiva performance al rematar tercera de Pompoon y Manicero en el clásico Guillermo Aguirre, actuación que le da gran opción esta vez y por fin, Bondad se clasificó cuarta de Ingenuo, Rotschild y Bozuloco, aparte de que va en condiciones muy favorables de peso.

Analizada la chance de los distintos rivales y reconociendo que la elección es más difícil de lo que a primera vista parece, vamos a decidirnos por Ciclón, que va favorecido en cuatro kilos, con respecto a Kobi, que ya lo batió y que ahora se destaca como su principal enemigo.

QUINTA CARRERA

A continuación se disputará otra de las series del premio Mágico y en donde las opiniones han de manifestarse muy divididas, pues, la acertada distribución de los pesos ha dejado en condiciones de ganar a buena parte de los anotados.

Naturalmente que se puede prescindir de algunos competidores que atraviesan por un mal momento, pero, no por eso se despeja la incógnita, y así tenemos que Vert Galant, Llahuenté, Lombieres e Irá Lejos son tan buenas cartas como Su Señoría, Maja, Orleans, Alforja o Percalina, y resulta un verdadero problema decidirse por uno, sin dejar de reconocer que cualquiera de los otros es capaz de ganarlo.

Sin detenernos a sacar líneas y cotejar performances, lo que en este caso es un imposible, diremos que nos gusta Su Señoría, que acaba de llegar tercero de Jarana y Brillantina II, en el Club Hípico, asignándole los otros lugares del marcador a Vert Galant y Llahuenté, que inspiran mucha confianza en sus respectivos studs.

SEXTA CARRERA

Después del steeplechase militar, en donde no habrá apuestas, tocará su turno a la cuarta serie de 1.500 metros, tanto o más difícil que las anteriores, ya que la mayoría de los inscritos cuentan con títulos para triunfar.

Luisiana y Cadi, que remataron primera y tercero, respectivamente, en el premio Morfeo, aparecen con idéntica chance a Narceta, que escoltó a Gigoló o a Pontinia y Unamuno, que han corrido discretamente en sus anteriores. A su vez, Don Genaro e Infidente han caído a pesos sumamente cómodos; Manzanares cuenta con espléndidos aprontes; Sudermann no hace mucho que se impuso sobre Vert Galant; Blas Pascal escoltó a Lejaune y Rucamanqui; Calladita baja tres kilos esta vez y por último, Ostigoso, al amparo de las ventajas que recibe de todos sus adversarios, resulta el lance preciso de la carrera.

En vista de que Cadi va favorecido en tres kilos con respecto a Luisiana, que ya lo ganó, y como mantiene su estado inmejorable, lo señalaremos para ganador, con la pupila de Cavieres y Calladita para escoltarla a la llegada.

SEPTIMA CARRERA

En séptimo término se correrá la segunda serie del premio Mágico y en donde los doce kilos que median entre los distintos rivales, se prestan admirablemente para que se produzca lo inesperado.

Fiorentina, malgré los 60 kilos que carga y que viene de ser tercera de Mambú, en nada desmerece al lado de Disraeli, que remató segundo de Fadeiro o de Schubert, que ha mejorado bastante, a juzgar por sus trabajos. Por otra parte, Blanca Nieve fracasó en su última, pero anteriormente había escoltado a Mi Chinita; Domitila, cuya presencia es dudosa, batió a Esperanto y Fusa, en el clásico Alberto Vial Infante; Verbena III fué derrotada por escaso margen por Fox Terrier; Caloría II, llegó quinta de Mambú, aparte de que baja cinco kilos en esta ocasión y por último, Borbotón va peligrosamente liviano y puede ser el encargado de la avería.

Como Verbena III demostró haber recuperado su forma, al rematar detrás de Fox Terrier y en vista de los cómodos 54 kilos que le han correspondido le encomendaremos la defensa de nuestro pronóstico, dejando a Caloría y Fiorentina para los placés.

OCTAVA CARRERA

El handicap de clausura, también sobre 1.500 metros, ha resultado especial para el desquite, pues, aquí el apostador tendrá ancho campo en donde elegir, con la seguridad de cobrar remunerativo sport.

Odiosa, Instantánea, Averno, John, Rainbow, Tzarevitz, Cute Eyes, Gloriosa y Ondina, casi todos ellos de lucida actuación en las pasadas reuniones, serán los que se distribuyan el favor del público, pero, por otra parte, Juncal, Ya Voy y Noche Obscura han caído a pesos muy convenientes, y por lo tanto, resultan peligrosos enemigos de los citados más arriba.

Basados en la espléndida actuación que le cupo a Rainbow al finalizar tercero de Correcto y Oklahoma en el Club Hípico y en vista de que a 52 kilos va colocado como para no perder, le daremos nuestras preferencias, con Cute Eyes e Instantánea para los otros huecos de la tabla.

RESUMEN

1.a Quelques Fleurs, Desmayada y Farinata.
2.a Millanca, Falklanada y Gerbera.
3.a Irene, Italia y Guaracazo.
4.a Ciclón y Kobi.
5.a Su Señoría, Vert Galant y Llahuenté.
6.a Cadi, Luisiana y Calladita.
7.a Verbena III, Caloría II y Fiorentina.
8.a Rainbow, Cute Eyes e Instantánea.

Al Toñito de don Joaco
le estaba saliendo un diente,
por lo cual constantemente
gritaba como un verraco.
Le dió CALMATOL Elisa
y hoy, que el chico no padece,
cuando un diente le aparece
se llega a morir de risa!
CALMATOL 18 calma a los niños durante la dentición.
Su chico también merece un 18!

CRIADERO DE ARBOLES
«SANTA INES»
¿POR QUE debe Ud. pedir sus árboles a este Establecimiento?
PORQUE es el más antiguo, extenso y mejor organizado del país
PORQUE posee colecciones matrices de gran selección y pureza para sus multiplicaciones.
PORQUE dispone de un servicio de Patología Vegetal propio que da garantía absoluta de que las plantas entregadas son sanas y robustas.
PORQUE cuenta con grandes stocks para plantaciones industriales de todo género.
PORQUE sus precios son económicos, equitativos y convenientes.
PORQUE es el único que hace ventas de gran importancia para todos los países de la América del Sur.
PORQUE cuenta con un personal directivo que por su larga experiencia y conocimientos es sin duda el mejor preparado
PORQUE es el que más vende en el país
PRUEBE UD. Y SE CONVENCERA.
Dirija sus órdenes al Administrador, Nos, o a su Agente General, señor Eladio Vicuña E.
MORANDE 253. Casilla 1417. SANTIAGO

CABALLOS QUE NO CORREN EN EL HIPODROMO CHILE

1.a Tijera.
4.a Cayalca.
6.a Curichelongo.
7.a Mi Chinita.
8.a Padutina.

HIPODROMO CHILE

PRIMERA CARRERA: a las 8.45 A. M.— Premio MARTHA.— Serie A.— 1,200 metros— Para potrancas de 3 años nacidas en Chile, no ganadoras.— Peso: 54 kilos.—Premio: $ 8,000 a la 1.a.

J. Suárez	G. Toro	1 Amapola	54	14	Alma Tadema	Amberita	G. Urquide
E. Inda	J. Donoso	2 Armaya	54	11	Armateur	Yara	A. Ogalde
F. Rojas	S. Arellano	3 Cenicienta	54	8	Charmer	Sufeta	Los Chongos
C. Quezada	H. Herrera	4 Centuria	54	7	Chile II	Maravilla	R. G. Aguayo
J. Herane	Ab. Silva	5 Desmayada	54	12	Alma Tadema	Destreza	A. Herane
O. Jara	O. Jara	6 Farinata	54	6	Falkland	Skylight	M. Jara
A. Gómez	L. Salas	7 Javiera	54	5	Knocker	Cattiva	A. Gómez
U. Verdugo	J. Herrera	8 L. Hamilton	54	3	Transcendente	Pyjama	Ranita
J. I. Bastarrica	Juan González	9 La Pinta	54	2	Sofí	La Montespan	Perú
O. Silva	H. Duque	10 Q. Fleurs	54	13	Minue	Coquetona	Metralla
F. Peralta	G. Cabrera	11 Quinturray	54	4	Luisillo	Quincalla	No me olvides
A. Breque	A. Bravo	12 Salvate	54	10	Salpicón	First Alarm	Santa Isabel
A. Castro	No corre	13 Tijera	54	9	Alma Tadema	Trémula II	Recreo
L. A. Contreras	M. Riveros	14 Tosquita	54	1	L'Ermitage	Tortosa	P. del Río

SEGUNDA CARRERA: a las 9.15 A. M.— Premio MARTHA.— Serie B.— 1,200 metros.— Para potrancas de 3 años nacidas en Chile, no ganadoras.— Peso: 54 kilos. —Premio: $ 8,000 a la 1.a.

J. Olmos	H. Duque	1 Baritina	54	5	Charmer	Barita	F. Elton
S. Miranda	L. Rodríguez	2 B. de Nieve	54	9	M. García	Lola Montes	Cruz del Sur
N. Peralta	L. Barra	3 Comadrita	54	8	Torpedista	Confiada	Los Rollos
O. Isla	J. Silva	4 Falklanada	54	1	Falkland	Nonada	San Miguel
C. Rebolledo	J. S. Olivares	5 Florista	54	11	Stockwell II	Fotogénica	O. Cordero
J. Carrasco	J. Rodríguez	6 Cerbera	54	6	Joy Bird	Moldavia	G. de Carrasco
F. Rojas	S. Arellano	7 Maestria	54	15	Warter Polo	Luz Maestra	F. C. Prain
A. Castro	A. Vásquez	8 Milo	54	4	Milenko	Indirecta	F. Moller
E. Nannucci	G. Cabrera	9 Millanca	54	12	S. Emilion	Bromista	M. Petita
D. Pérez	D. Neira	10 Nancy	54	10	Torpedista	Bombé	Electroimán
A. Valls	Juan González	11 Napoleonette	54	7	D'Alembert	Quidia	E. Mancilla
J. Suárez	J. Herrera	12 Night Blue	54	2	Scaramouche	Night Cap	Popeta
R. Astudillo	J. Gaete	13 Paliza	54	13	Kodak	Palisandra	B. Lagos
E. Inda	O. Gutiérrez	14 P. Legítima	54	14	El Perla	Diabólica	E. Kunstmann
A. Muñoz	R. Cárdenas	15 Zara	54	3	El Peral	Juerga	Parsifal

TERCERA CARRERA: a las 9.45 A. M.— Premio MAJICO.— Sexta serie.— 1,500 metros.— Handicap. —Premio: $ 5,000 al 1.o.

J. F. Salinas	S. Galaz	1 Fajina	56	2	Falkland	Cómica	E. Vergara
E. Caceres	Ab. Silva	2 Mary Am	56	4	Citoyen	Platea	E. Cáceres
A. Donati	Juan González	3 Armenie	55	11	Armateur	Pola Negri	A. Donati
C. Quezada	A. Vásquez	4 Italia	55	16	Negrero	¿Dónde Vás?	Parral
E. Inda	H. Inda	5 Mitrailleur	55	9	Armateur	Marianne	T. Lawrence
E. Inda	O. Maira	6 Juza	47	6	L'Ermitage	Vihuela II	M. de Maturana
F. Guzmán	R. Cárdenas	7 Chartreuse	53	12	Citoyen	La Sirene	G. W. Soady
A. Valls	H. Duque	8 Irene	53	15	Negrero	Glycine	Lilas Blancas
T. Vargas	J. Rodríguez	9 Bicerra	51	1	Sanjil	Bidasoa	P. Pizarro
A. Valdivia	C. Parra	10 Roederer	50	14	Agorero	Reverenda	La Favorita
F. Villa	O. Vargara	11 Onix	48	7	Maidstone	Oravitza	F. Villa
E. Nannucci	G. Cabrera	12 Prosit	48	10	Citoyen	Bayeta	Arjul
E. Canales	D. Neira	13 Guaracazo	47	13	Scaramouche	Jac a Laç	R. Aliaga
D. Sandoval	E. Ulloa	14 Pigmaleón	47	8	Quemao	Burbujita	G. Jiménez
I. Yáñez	C. Araos	15 Ginger Ale	46	5	Brown	La Mouche	I. Yáñez
L. A. Vásquez	L. Jara	16 Menestrón	46	3	Torpedista	Michincha	Marly

En corral: 3 con 6.

CUARTA CARRERA: a las 10.55 A. M.— Premio MAJICO.— Primera serie.— 1.500 metros.— Handicap.— Premio: $ 8,000 al 1.o.

M. Vivallos	P. Flores	1 Kobi	53	2	Transcendente	Odessa	M. Vivallos
E. Inda	J. Herrera	2 Ciclón	52	1	El Maestro	City Bell	R. Labbé
U. Verdugo	J. Donoso	3 Bondad	51	6	El Maestro	Bombaria	I. Pérez R.
J. Cavieres	No corre	4 Cayalca	50	5	Pregonero	Claro de Luna	Santa Ana
D. Sotomayor	F. Santander	5 Gipsy Girl	50	4	Polemarch	Golosa	Bayardo
S. Miranda	R. Zamudio	6 Bouganvilla	48	3	Statutto	Volturna	G. Garmendia

QUINTA CARRERA: a las 10.45 A. M.— Premio MAJICO.— Quinta serie.— 1,500 metros.— Handicap.— Premio: $ 5.000 al 1.o.

P. Polanco	E. Castillo	1 Quintana	61	12	Camacho	Q. of the Green	P. Polanco
A. Donati	J. Silva	2 Millciano	58	3	Calmacán	Bordighera	J. Ferrer
J. Donati	J. Herrera	3 Vert Galant	55	2	Negrero	Boarnesa	S. R. Lavy
E. Nannucci	H. Cabrera	4 Llahuenté	54	1	Negrero	Rápida	Choshuenco
E. Sepúlveda	J. S. Olivares	5 Lombieres	53	11	Nid d'Or	Camberra	Tarapaca
R. Cárdenas	R. Cárdenas	6 Irá Lejos	52	9	Negrero	Bidasoa	Tuku Tuko
H. Pérez	O. Ulloa	7 Su Señoría	52	5	El Maestro	Suede	G. Reckmann
E. Canales	J. E. Ulloa	8 Maja	50	[illegible]	Poor Chap	Modesta II	Principal
E. Canales	A. Vásquez	9 Orleans	47	4	Maidstone	Oravitza	R. Aliaga
C. Quezada	H. Duque	10 Alforja	40	6	Charmer	All Gold	Tinogasta
R. Gómez	D. Solís	11 Cabo Largo	48	13	Farol	C. de Noailles	H. Silva
J. Suárez	R. Zamudio	12 Percalina	48	10	Kodak	Palisandra	Kosovo
J. Carrasco	J. Donoso	13 Sabrosa	48	8	Sin Sabor	Estigma	El Oromo

En corral: [illegible] con 9.

SEXTA CARRERA: a las 11.20 A. M.— Premio MAJICO.— Cuarta serie.— 1,500 metros. — Handicap.— Premio: $ 5.500 al 1.o.

J. Cavieres	O. Ulloa	1 Luisiana	56	2	Tagore	Lyble II	J. A. Echeverría
J. C. Castro	E. Saavedra	2 Narceta	56	4	Bayaceto	Narcisa	Santa María
L. Navarro	R. Zamudio	3 Pontinia	55	6	Duraznito	Penniless	A. Fernández
A. Donati	J. Silva	4 Walpole	55	7	Falso Dios	Walpurgis	A. Donati
F. Villa	C. Rebolledo	5 Cadi	54	10	Samuray	Barceloneta	Barcelona
P. Valderrama	J. Alarcón	6 Unamuno	54	14	Champignol	Ukelele	Frison
I. Sánchez	No corre	7 Curichelongo	53	13	Joy Bird	Zarabanda	A. López
J. Castro	J. Carrasco	8 Prince d'Or	53	1	Joy Bird	La Titina	A. Angelini
L. A. Orellana	L. Salas	9 Don Genaro	[illegible]	9	Quemao	Primera Tiple	L. A. Orellana
F. Peralta	G. Cabrera	10 Infidente	52	8	Ardellón	Infidencia	Green Cross
H. Pérez	E. Castillo	11 Manzanares	[illegible]	12	Nid d'Or	Médicis	I. Valdés
A. Aguilera	J. Morales	12 Sudermann	52	3	Quemao	Se Fué	El Esclavo
M. Vivallos	P. Flores	13 Blas Pascal	51	11	Duraznito	Baroda	M. Vivallos
D. Sandoval	F. Marchant	14 Calladita	51	5	Almodóvar	Pachocha	D. Urrutia
F. Rojas	S. Arellano	15 Ostigoso	50	15	Ojo por Ojo	Famatina	Los Chongos

SEPTIMA CARRERA: a las 11.55 A. M.— Premio MAJICO.— Segunda serie.— 1,500 metros.— Handicap.— Premio: $ 7,000 al 1.o.

A. Grilli	J. Morales	1 Fiorentina	60	7	Almodóvar	Pomaré	Sabina
P. Muñoz	R. Cárdenas	2 Nocedo	57	9	Noctovisión	Cica	19 de Julio
O. Isla	Juan González	3 Disraeli	55	5	Ardellón	Dama Audaz	B. Nieto de I.
H. Pérez	A. Gutiérrez	4 Schubert	55	2	El Maestro	La Banda	G. Reckmann
J. Salfate	P. Flores	5 Bl. Nieve	54	8	El Tango	Buena Pieza	J. Salfate
A. Echeverría	L. Morgado	6 Domitila	54	4	Codihué	Salica	Lohengrin
J. Cavieres	O. Ulloa	7 Verbena III	54	6	Tanner	Miss d'Orsay	G. Casabone
R. Bernal	S. Arellano	8 Caloría II	50	1	Choclo	Colorinche	R. M. de Maira
G. Valenzuela	No corre	9 Mi Chinita	49	10	Torpedista	Michincha	G. Valenzuela
D. Sandoval	F. Marchant	10 Borbotón	48	3	Quemao	Burbujita	Linderos

OCTAVA CARRERA: a las 12.30 P. M.— Premio MAJICO.— Tercera serie.— 1,500 metros.— Handicap.— Premio: $ 6,000 al 1.o.

J. Cavieres	O. Ulloa	1 Juncal	57	13	Negrero	¿Quién Es?	E. Lyon
A. Donati	J. Silva	2 Intrépido	56	14	Ilión	Desenvoltura	Fouquet
A. Donati	Juan González	3 Odiosa	50	5	Falso Dios	Odisea II	Los Ancianos
L. A. Vasquez	A. Villarroel	4 Ya Voy	56	4	Tupa	Vihuela II	A. Palma
R. Bernal	P. Flores	5 Cab. Errante	54	11	Statutto	Coronadora	J. González
O. Silva	J. Carrasco	6 Instantanea	54	7	Negrero	Trapalona II	Metralla
J. Ramírez	E. Castillo	7 Averno	53	10	Poor Chap	Aurea	J. Ramírez
E. Castillo	A. Vásquez	8 John	52	12	Folletín	La Garra	S. Castillo
A. Breque	A. Bravo	9 N. Obscura	52	9	Firmament	Black Star	Ollimarai
F. Rojas	S. Arellano	10 Rainbow	52	3	Water Polo	Rubanería	F. C. Prain
S. González	R. Cárdenas	11 Tzarevitz	[illegible]	[illegible]	Agorero	Susurro	H. Valdés
J. Suárez	R. Zamudio	12 Cute Eyes	51	15	Statutto	Bohemienne	Kosovo
A. Valls	H. Duque	13 Gloriosa	50	1	Negrero	¿Quién Es?	El Oromo
J. Carrasco	No corre	14 Padutina	[illegible]	[illegible]	Bayaceto	Putsuranka	Lincoyán
D. Sandoval	F. Marchant	15 Ondina	47	2	Isabelino	Obcecada	El Canelo

En corral: 2 con 3.

DE NUEVO EN VENTA
EL CIGARRILLO
DE
CALIDAD
50 CTS.
REINA VICTORIA
AHORA OVALADOS CORCHO

Fresca y sonriente
con su perfume favorito
de la incomparable colonia
FLOR de ESPINO

Roble $ 0.70 EL PIE
Raulí para piso 1 x 3 machiembrado a $ 1.95.
Pino Oregón nuevo hasta 40 pies de largo.
CIA. MADERERA
Villanueva Ltda.
Barraca: Avda. Irarrázaval esq. de Seminario. Teléfonos: 45873 y 65574

Concurso Dirección General de Sanidad
Llámase a Concurso para proveer el cargo de Médico Jefe, grado 9.o de Magallanes, con la siguiente renta anual:
Sueldo . . . . $ 16.200.—
Gratificación especial 25% . " 4.050.—
Gratificación 30% Zona . . . " 4.860.—
TOTAL . . . . $ 25.110.—
Se verificará en Santiago en la sala de despacho del suscrito, a las 17 horas del día 30 del presente.
Inscripción y antecedentes se reciben en la Sección del Personal hasta el día anterior al del Concurso.
DIRECTOR GRAL. DE SANIDAD

PROPUESTA DEMOLICION
Solicitánse propuestas para la demolición del edificio ubicado en calle Mac Iver Nos. 254 a 258.
Retirar datos y antecedentes en la oficina del Arquitecto César Coppeta G. en Agustinas N.o 972 Of. 842 de 11 a 12 horas.

Procura puede conquistar otro triunfo clásico en el premio "C. Campino"

COMPETENCIA CONDICIONAL SOBRE 1,600 METROS QUE SE DISPUTARA ESTA TARDE EN EL CLUB HIPICO

TRANCO LARGO, EDGARD POE, MONARCH, BELISARIO, DIAMANTE, BEYRUTH, RULER Y NETRON, SE DESTACAN EN LAS OTRAS CARRERAS

Un programa de gran atracción ofrece el Club Hípico para la reunión de hoy, a la que sirve de base el clásico "Carlos Campino". Ocho pruebas sobre diferentes distancias, en las que intervendrán numerosos rivales, dan más interés al apostador, ya que la competencia principal en la que el juego de durante mantendrá el entusiasmo de ellos.

La distribución atinada de los pesos en los handicaps y la equidad de fuerzas de varios inscritos en las carreras de condición, hace presumir que las llegadas serán apasionantes, por lo que también se pueden esperar dividendos elevados, en más de una competencia.

EL CLASICO "CARLOS CAMPINO"

Solo cuatro yeguas ratificaron sus nombres en esta prueba, sobre el recorrido de una milla, dos importadas, Procura y Domitila, y dos nacionales, Rosarina y Adraste.

Logicamente, la catedra inclinará sus preferencias sobre Procura y nosotros también le asignamos el primer lugar a la hija de Macón, por la notable campaña que ha desarrollado en el presente año.

Hay que reconocer que sus mejores perfomances la defensora de los colores de don Guido Valdés las ha efectuado en pista pesada, para la cual es un verdadero "fenómeno", pero también hay que considerar la forma aplastante como ha conseguido sus victorias.

Rosarina ha estado desempeñandose en forma deficiente, como lo demostró en su última presentación, por lo que no creemos que en un compromiso tan serio, como el que afrontará esta tarde, pueda rehabilitarse la hija de Sin Sabor.

Adraste es una incógnita, ya que sus dolencias la han tenido bastante tiempo alejada de las pistas. Nadie puede discutir la gran clase de la hija de Isabelino, pero preferimos abstenerlos de darle cabida en nuestro pronóstico para el placé, prefiriendo para este lugar a la otra importada.

Domitila, en efecto, ha cumplido una brillante campaña en la que la hija de Codihué ha demostrado un clase cierta. Las condiciones de la carrera la hacen presentarse en condiciones muy ventajosas, ya que cargará solo 48 kilos.

LAS PRUEBAS COMUNES

Se dará comienzo a la reunión con el premio "Badalona", para caballos de 3 años que no hayan ganado, los que actuarán en la distancia de 1,500 metros.

Hay varios entre los 11 inscritos que destacan probabilidades de éxito, y así vemos a Titú, bien montado; Faithless, que ha figurado en tabla; L'Ermitage, cuarto de Urano en el Hipódromo Chile: Pairrequeo, con sugestivos aprontes; Tranco Largo, que tiene a su haber un segundo puesto detrás de Pasatiempo; Humorada, derrotada estrechamente por Bougogne; Plasencia, escoltadora de Leonardo, que bien se merece entre sí y la llegada entre ellos sera emocionante.

A pesar que Tranco Largo defeccionó en la prueba ganada por Le Magicien lo preferimos para el sitio de honor, recomendando para los placés a Plascencia y Humorada.

EDGARD POE EN LA SEGUNDA

A continuación se disputará otra competancia análoga a la anterior. De la docena de participantes, vemos con mayores probabilidades a Conocido, que cuenta con varias figuraciones honrosas; Altona, cuya última perfomance, aunque no fué brillante, le da títulos, pues llegó 5.a de Le Magicien; Edgar Poe, que ha figurado hasta en clásicos, con caballos mejores; Guizot, segundo de Mallito en el Hipódromo Chile; Leopardo, reciente escoltador de Le Magicién; Montino, cuya atropellada final puede hacerla más efectivo; Santander, 5.o de Montagut cuando dió la sorpresa el pupilo del "Barcelona" y Zagala, que no ha podido cambiar de categoría debido a su mala suerte.

Considerando a Edgar Poe superior a sus rivales y como el descanso le debe haber sentado muy bien, asignamos el primer puesto al hijo de Sin Sabor en Cut and Go, ubicando en los lugares secundarios a Leopardo y Conocido.

MONARCH EN LA TERCERA

A la cuarta serie de los handicaps de 1,300 metros corresponderá el premio "Baskh", que cuenta con trece anotaciones.

No es tarea fácil seleccionar los rivales, pues la distribución de los pesos fué hecha en forma equitativa. No puede desconocerse la chance que destacan Las Delicias, superior a la mayoría de sus enemigos; Lejaune, aunque no figuro en su última, pero había ganado anteriormente en el Hipódromo Chile; Monarch, por el segundo puesto que logró detrás de Irá Lejos, en la misma cancha; Chicha Cruda, por su victoria reciente y Fuad, cuarto en la prueba mencionada que se adjudicó la hija de Guardia Imperial sobre Fiesta y Nona.

En resumen, preferimos para ganador a Monarch, destacanda en los placés a Chicha Cruda con Fuad.

BELIARIO EN LA CUARTA

El handicap de 1,800 metros del premio "Big Baby", que figura en cuarto término, a disputarse sobre la distancia de 1,800 metros, contará con siete rivales, pues se anuncia desde luego el retiro de Valiosa.

Entre los restantes, la elección ofrece serias dificultades, porque Belisario reaparece en buenas condiciones; Bozuloco, cuya presencia es dudosa, en caso de llover se transformaría en el más capacitado para vencer, reconocidas sus aptitudes para el barro; Clite acaba de secundar a Oberdán en la misma distancia, eso sí que en pista pesada en la que se desempeña mejor la hija de Sparus; Oberdán está corriendo cada vez más, confirmando las cualidades tardías de los hijos de Almadovar y Clubman ha mejorado en sus cotejos y será conducido por José Carrasco.

Sufragamos para ganador por Belisario, dejando para los puestos siguientes a Clubman con Oberdan.

DIAMANTE EN LA SEXTA

A continuación del clásico se correrá el premio "Bezigue", prueba condicional sobre 1,000 metros, destinada a los caballos de 3 años ganadores de una carrera, que no sea clásica ni especial.

Descartando a Caplás y Mar Caspio, que no tomarán parte en el encuentro, entre los doce adversarios restantes hay que analizar bien las probabilidades de los rivales, ya que Buen Humor es paraje en sus performances, y acaba de llegar tercero de Jahuel, descontando terreno al final; Chalons fué tercero de Kaput en el Hipódromo, desconociendo la cancha del Club; Diamante es sumamente rápido y venció a Bourgogne últimamente; Mallito se impuso al gran estilo en La Palma, precediendo a Guizot; Montagut derrotó a Solex y Tranquilita en violenta atropellada; Owens tiene más clase que la mayoría; Pasatiempo venció a Tranco Largo y es tenido en gran estima en su sourie, y Refugiada, Chalupe, Bula de Oro y Traidora tienen rapidez que les puede servir para afianzar sus posiciones en los tramos finales en caso que alguna de ellas consiga una buena partida y consiga dispararse en las primeras distancias.

El primer puesto lo reservamos para Diamante, sufragando por Pasatiempo y Bula de Oro para los placés.

BEYRUTH EN LA SEPTIMA

El premio "Brown", a correrse enseguida, corresponde a otra de las series de los handicaps de 1,300 metros y la prueba ha quedado bastante complicada ya que de los 16 inscritos, solo Padutina abandonó el campo.

Chatelaine, que ha trabajado en gran forma y la creen en su corral; Beyruth, que atravieza por un período excepcional; Correcto, vencedor de Oklahoma últimamente; Noche Oscura, que se presenta muy limada; Oklahoma, por su reconocida ligereza; Yola, cuarta de Kaput en el Hipódromo Chile y Consejera, Ball y Canciller, por el bajo peso que les correspondió en la partida, son las cartas más cotizables y que deben encontrarse en los puestos de avanzada en la recta final.

Como Beyruth nos dejo óptima impresion al derrotar a Espumoso, lo indicamos para ganador, colocando en los placés a Ball y Canciller.

RULER EN LA PENULTIMA

De gran interés se presenta el premio Baratija, que corresponde a la serie principal de los handicaps de 1.300 metros.

Los diez anotados tienen a su haber figuraciones que los hacen acreedores a un lugar espectable a la llegada.

Ciclón mantiene sus formas; Ruler reaparece bien colocado; Talquipén secundó a Kobi en La Palma, en la más reciente de sus honrosas performances; Zuncho fué derrotado por Convallaria en los últimos tramos; Capri llegó a dos cuerpos de Quebranto y Fouché en la prueba que empataron el domingo pasado y Filipina a 46 kilos se presenta como seria rival.

Nuestras preferencias están por Ruler, que a 57 kilos se perfila como la mejor carta no obstante reaparecer el hijo de Pantera. En los placés dejamos a Zuncho con Filipina.

NETRON EN LA FINAL

Se clausura el programa vespertino con el premio Bayaceto, otro handicap de 1.300 metros, del que ha desertado Tango Bar.

Kuroki, por su holgada victoria sobre Julepe; Alí Bey, con recomendables aprontes; Netrón, que reapareciendo cayo estrechamente batido por Filtas; Suzanne, escoltadora de Barina; Dargelin, que también llegó segundo de Mambú en La Palma y Scottish Bell, peligrosamente liviano, cuenta con numerosos y decididos partidarios. Como puede apreciarse, la prueba se presenta apta para el desquite y entre los nombrados preferimos a Netrón, destacando a Kuroki y Dargelin para secundar en el disco al pupilo de Brignardello.

Los pronósticos para la reunión del Club Hípico

1.a carrera.—Tranco Largo, Plasencia y Humorada.
2.a carrera.—Edgar Poe, Leopoldo y Conocido.
3.a carrera.—Monarch, Chicha Cruda y Fuad.
4.a carrera.—Belisario, Clubman y Oberdan.
5.a carrera.—Procura y Domitila.
6.a carrera.—Diamante, Pasatiempo y Bula de Oro.
7.a carrera.—Beyruth, Ball y Canciller.
8.a carrera.—Ruler, Zuncho y Filipina.
9.a carrera.—Netrón, Kuroki y Dargelin.

COCOA PEPTONIZADA
RAFF
A BASE DE CACAO, MALTA, PEPTONA, ETC.
EL ALIMENTO DE SUS NIÑOS

En NUEVA YORK
ALOJESE EN
ESSEX HOUSE
Al pie del "Central Park" —a 20 minutos de la Feria Mundial— cerca de las tiendas, de los teatros y de Radio City.
Habitaciones lujosamente amuebladas, muchas de ellas con vista al parque. Todos los apartamientos tienen despensa y repostería moderna. Cocina excelente y servicio de la mas alta calidad.
Habitaciones sencillas desde $6.00
Habitaciones dobles desde $8.00
Apartamientos desde $12.00
ESSEX HOUSE
Oscar Wintrab, Director Gerente
160 Central Park South, Nueva York

Baños de Vapor
ELECTRICOS — PLEGABLES
PIDA PROSPECTOS
AV. BERNARDO O'HIGGINS 1158-A.

UNA NOTICIA SENSACIONAL
Amparados por la nueva ley sobre tabacos ha sido posible lanzar ahora al mercado la conocida marca de cigarrillos
SUBLIMES
EN CALIDAD MUY SUPERIOR
50 CENTAVOS 50

CLUB HIPICO

PRIMERA CARRERA. — Premio BADALONA — A la 1.45 P. M.— Serie B. Condicional. —Para caballos de 3 años que no hayan ganado. — Peso: 56 kilos.—Premio: $ 10,000 al 1.o—Distancia: 1,500 metros.

J. Caviares	O. Ulloa	1 Titú	58	7	Tropero	Tierra Alta	San Lorenzo
I. Pérez	J. Carrasco	2 Alegórico	56	8	Henry Lee	Angora	I. Valdés O.
D. Sotomayor	P. Flores	3 Evelina	56	5	Tropero	Evolutiva	D. Sotomayer
D. Sotomayor	E. Ulloa	4 G. Señor	56	2	Heidelberg	Acomodada	El Embrujo
Al. Castro	B. Cárdenas	5 Faithless	56	11	Falso Dios	Walpurgis	Bonafide
L. A. Yáñez	G. Cabrera	6 L'Ermitage	56	3	L'Ermitage	Morgane	F. Fontecilla
F. Guzmán	H. Inda	7 N. el Ocho	56	10	Indio Bueno	Reina Margot	F. Vial
J. Rodríguez	F. Santander	8 Pairrequeo	56	6	Chacinch	Preference	J. Rodríguez
S. Miranda	A. Gutiérrez	9 Tr. Largo	56	9	Heidelberg	Vulpinada	Parsifal
C. Muñoz	R. Zamudio	10 Humorada	[illegible]	[illegible]	Schopenhauer	Humita	Gengis Khan
E. Inda	J. Herrera	11 Plasencia	54	1	Isabelino	Poligama	La Hora

SEGUNDA CARRERA. — Premio BRASIL II. — A las 2.10 P. M.— Serie A. — Condicional. — Para caballos de 3 años, que no hayan ganado. — Peso: 56 kilos. — Premio: $ 10,000 al 1.o. — Distancia: 1,500 metros.

Art. Aguilera	Ab. Silva	1 Conocido	58	3	Hechicero	Colina	El Esclavo
E. Inda	E. Asenjo	2 Michito	58	6	Apple Jack	Malena	Las Letras
J. Bernstein	E. Castillo	3 Altona II	56	10	Signum	Ascua	J. Berstein
A. Lab	J. Morales	4 Edgar Poe	56	7	Sin Sabor	Cut and Go	La Puerta
J. Rodríguez	F. Santander	5 Exótica	56	11	Fair Play	Camoceska	J. Rodríguez
O. Silva	J. Olivares	6 Guizot	56	13	Minué	Granilla	Metralla
F. Peralta	G. Cabrera	7 Kazan II	56	9	Bis	Korina	F. Peralta
D. Sotomayor	P. Flores	8 Leopardo	56	4	Isabelino	La Nonette	Selección
L. A. Figueroa	D. Neira	9 Montino	56	8	Scaramouche	Bouvaria	M. Santapau
H. Pérez	J. Carrasco	10 Santander	56	5	Sin Sabor	Seet Cyra	Taltal
A. Grilli	D. Guzmán	11 Birmania	54	1	Rococó	La Paz	A. Lasalvia
C. Muñoz	R. Zamudio	12 Zagala	54	2	Sel d'Or	Juanilla	Pilucho

TERCERA CARRERA — Premio BACBKA — A las 2.45 P. M. —4.a Serie. — Handicap. — Para caballos de 4 años y más, que no hayan ganado más de $ 15,000. — Premio: $ 6,000 al 1.o— Distancia: 1,300 metros.

J. Medina	B. Manríquez	1 Bas Bleu	56	7	Statuto	Eritaña	Coutries
G. Valenzuela	O. Vergara	2 Eritrea	56	4	Maidstone	Estepa	Sportsman
C. Silva	J. Olivares	3 Las Delicias	56	2	Ilion	Ambiciosa	F. Palome
J. Sánchez	C. Rebolledo	4 Corichibonge	55	3	Joy Bird	Zarabanda	A. López
A. Muscat	R. Cárdenas	5 Estival	55	10	Firmament	Sal de Fruta	La Unión
D. Sandoval	E. Saavedra	6 Lejaune	55	6	Royal Alarm	La Tapera	Victoria
C. Grilli	E. Castillo	7 Sertorio	55	9	Quemao	Señoría	Hepa
P. Nannucci	J. Silva	8 Histrión	54	5	Negrero	La Cigale	Tilicura
A. Aguilera	J. Morales	9 Monarch	54	1	Citoyen	Retama	L. Aldunate
A. Fletcher	J. Rodríguez	10 P. Falsa	53	12	El Perla	Mohorra	L. Moya
Quezada	P. Flores	11 Ch. Cruda	52	8	G. Imperial	Correcta II	Tricahuera
Ar. Muñoz	L. Jara	12 P. Polls	50	13	Shylock	Roulotte	O. Muñoz
Art. Muñoz	J. F. Marchant	13 Fuad	48	11	Noctovision	Portada	Barry Norton

CUARTA CARRERA — Premio BIG BABY. — A las 3.20 P. M. —Handicap. — Para caballos de 4 años y más, ganadores — Premio: $ 10,000 al 1.o. —Distancia: 1,800 metros.

J. Bustamante	A. Gutiérrez	1 Belisario	61	1	Nid d'Or	Dobrudja	I. Valdés O.
A. Breque	N. N.	2 Bozuloco	53	7	Nitrógeno	Mascaretta	C. Covarrubias
J. Caviares	D. Neira	3 Clió	55	4	Sparus	Citoyenne	J. Sepúlveda
A. Navarro	J. Carrasco	4 Clubman	55	2	Statuto	Copabana	C. Silva
S. Miranda	J. Morales	5 Far West	53	6	Nid d'Or	Fiosole	Sabina
A. Grilli	R. Zamudio	6 Oberdán	50	8	Almodóvar	Pomaré	Almendral
C. Verdugo	J. Donoso	7 Bondad	49	5	El Maestro	Bombaria	I. Pérez R.
H. Pérez	No corre	8 Valiosa	46	3	Isabelino	Valerosa	Tinogasta

QUINTA CARRERA. — Premio CARLOS CAMPINO. — A las 3.55 P. M. — Clásico. — Condicional. — Peso: 3 años, 46 kilos; 4 años, 54 kilos; 5 años, 56 kilos. — Recargo de 2 kilos por carrera ganada desde el 1.o de enero de 1939. — Este recargo no excederá de 6 kilos. —Premios: $ 30,000 al 1.o; $ 4,000 al 2.o; $ 2,000 al 3.o, y $ 1,000 al 4.o.— Distancia: 1,600 metros.

A. Breque	P. Flores	1 Procura	60	3	Macón	Prolija	G. Valdes
[illegible] Labbé	J. Morales	2 Rosarina	56	1	Sin Sabor	Reina de Castil	El Rosarino
D. Yáñez	J. Carrasco	3 Adraste	54	4	Isabelino	Ad Gloriam	Bárbaro
A. Echeverría	J. F. Marchant	4 Domitila	48	2	Codihue	Salica	Lohengrin

SEXTA CARRERA.— Premio BEZIGUE.— A las 4.30 P. M.— Condicional.— Para caballos de 3 años ganadores de una carrera no clásica ni especial.— Peso: 56 kilos. — Premio: $ 8,000 al 1.o— Distancia: 1,000 mts.

J. Suárez	C. Rebolledo	1 Autóctono	56	1	Auco	Depravada	J. Suárez
E. Pérez	J. Carrasco	2 B. Humor	[illegible]	[illegible]	Agorero	Viento en Popa	J. D. Muñoz
[illegible]	No corre	3 Caplás	[illegible]	[illegible]	Charmer	Mythology	Alone
[illegible]	A. Gutiérrez	4 Chalons	56	13	Rococó	Chimene	Ranita
[illegible]	J. Morales	5 Diamante	56	1	Stockwell	Diamantina	J. Castro
[illegible]	E. Asenjo	6 Mallito	56	11	Malle	Collicana	Isabelino
[illegible]	No corre	7 Mar Caspio	56	10	Omer Emeth	Grisdella	Silencio
[illegible]	J. Rodríguez	8 Montagut	56	9	Himalaya	Favorita	Barcelona
[illegible]	J. Herrera	9 Owens	56	14	Richard	Melibea	Gualco
[illegible]	P. Flores	10 Pasatiempo	56	4	Milenko	Pojiola	Pasatiempo
[illegible]	R. Cárdenas	11 Refugiada	56	8	Rubens	Jota	P. Polanco
[illegible]	O. Ulloa	12 Bula de Oro	56	12	Isabelino	Buena Pieza	Villa Alegre
J. Bastarrica	J. González	13 Chalupa	54	4	Stockwell	Chasquita	F. Palomo
J. Sepúlveda	J. Olivares	14 Traidora	54	5	Torpedista	Paltanita	Siempreviva

SEPTIMA CARRERA.— Premio BROWN.— A las 5.05 P. M.— 3.a serie.— Para caballos de 4 años y más que hayan ganado más de $ 15,000.— Handicap.— Premio: $ 7,000 al 1.o— Distancia: 1,300 metros.

E. Inda	E. Asenjo	1 Chatelaine	59	12	Sparus	Lady Love	Williams
J. Ramírez	J. Herrera	2 [illegible]	54	6	Poor Chap	Aurea	J. Ramírez
F. Peralta	J. Carrasco	3 Beyruth	53	13	Tagore	Willis	B. Zeegers N.
[illegible]	G. Cabrera	4 Correcto	53	8	Trisal	Correcta	S. R. Levy
L. A. Figueroa	E. Castillo	5 Armande	52	16	Armateur	James	Carcajada
J. Carrasco	No corre	6 Padutina	52	5	Bayaceto	Putzuranka	Lincoyán
[illegible]	O. Ulloa	7 Valdepeñas	52	9	Lunático	Majestad	J. Albagnac
O. de la Cerda	J. Olivares	8 Gold Mine	51	2	Joy Bird	La Titina	G. de la Cerda
A. Breque	P. Flores	9 N. Obscura	51	14	Firmament	Black Satar	Ollimaraj
[illegible]	R. Zamudio	10 Oklahoma	51	10	Milenko	A. L'Olol	M. González
G. Valenzuela	O. Vergara	11 Fr. Joaquín	51	14	Milenko	Farándula	Chirabo
D. Sandoval	J. F. Marchant	12 Yola	50	11	Almodóvar	Tantas Gracias	D. Urrutia
A. Muñoz	H. Duque	13 Consejera	48	1	Islam	Only	L. A. González
M. Rodríguez	A. Bravo	14 Tirillento	48	7	Buñuelito	Tirilla	R. Gatica
A. Lab	J. Donoso	15 Ball	47	3	Sin Sabor	Volante	La Puerta
H. Pérez	M. Salas	16 Canciller	41	4	Soff	C. de Malta	El Ideal

OCTAVA CARRERA. — Premio BARATIJA.— A las 5.45 P. M.— 1.a serie.— Para caballos de cuatro años y más que hayan ganado más de $ 15,000.— Premio: $ 8,000 al 1.o— Handicap.— Distancia: 1.300 metros.

E. Inda	J. Herrera	1 Ciclón	57	7	El Maestro	City Bell	R. Labbé
D. Sandoval	J. Carrasco	2 Ruler	57	2	Pantera	Radiola	El Canelo
J. Carrasco	F. Santander	3 Talquipén	56	6	Knocker	Bien Linda	M. Palma
J. Rodríguez	J. Morales	4 Zuncho	55	9	Commuter	Zobeida	J. Rodríguez
A. Benítez	P. Flores	5 Intringulis	52	10	Negrero	Makilla	Nevela
P. Nannucci	J. F. Marchant	6 Capri	51	4	Nid d'Or	Atica	J. Vidal
[illegible]	J. Donoso	7 Insignia	50	5	Saint Emilien	La Cuarta	I. Valdés O.
[illegible]	L. Salas	8 Mininos	50	3	Milenko	Distinta	Elecar
Caviares	E. Ulloa	9 Tempranero	47	1	Duraznito	Mentirosa	G. Tejeda
[illegible]	R. Zamudio	10 Filipina	46	8	Henry Lee	F. de Chambre	Santa Elvira

NOVENA CARRERA. — Premio BAYACETO.— A las 6.15 P. M.— 2.a serie.— Para caballos de cuatro años y más que hayan ganado más de $ 15,000.— Handicap — Premio: $ 8,000 al 1.o— Distancia: 1,300 metros.

[illegible]	L. A. Morgado	1 Pertinax	58	2	Salpicón	Agua Roja	L. Lamoliatte
[illegible]	J. González	2 [illegible]	57	14	Brown	Alaria	S. Guerra
[illegible]	O. Ulloa	3 Kuroki	56	8	Isabelino	Kuka	Kaduk
[illegible]	H. Inda	4 Germinal	55	4	Saint Emilien	Yokoska	F. Urrutia
[illegible]	P. Flores	5 Alí Bey	53	11	Himalaya	Favorita II	Barcelona
[illegible]	E. Saavedra	6 Grial	53	13	Polydipsia	Gemela	Remarck
[illegible]	R. Cárdenas	7 Netrón	53	6	Tagore	Platónica	Adelina
[illegible]	F. Santander	8 Suzanne	51	7	El Maestro	Suficiencia	Titina
[illegible]	No corre	9 Tango Bar	51	5	Elon	Royal Fancy	[illegible]
[illegible]	J. Donoso	10 [illegible] II	50	3	Lasso	Zaira	San Juan
[illegible]	O. Vaira	11 Dargelin	49	9	Tagore	Belle Alliance	Suc. F. Gerard
[illegible]	E. Ulloa	12 Scotish B.	49	1	[illegible]	Sleigh Bell	L. Urrutia
[illegible]	G. Cabezas	13 Intrépido	48	10	Elón	Desenvoltura	Fouquet
[illegible]	R. [illegible]	14 Mr. Beaucaire	48	12	Falso Dios	[illegible]	[illegible]

SOCIEDAD INDUSTRIAL AMERICANA DE MAQUINARIAS DI TELLA S. A.

S. I. A. M. DI TELLA S. A.

Autorizada por Decreto N.o 2.416 del 13 de mayo 1930 y Reformada por Decreto N.o 491 del 31 Enero 1939.

CAPITAL

Autorizado	$ 4.500.000.—
Subscrito	4.500.000.—
Pagado	4.500.000.—

BALANCE GENERAL AL 31 DE MAYO DE 1939

EJERCICIO DE 15 MESES ARTICULO 1.o TRANSITORIO DE LOS ESTATUTOS SOCIALES

ACTIVO

ACTIVO INMOVILIZADO			
Planta Fija	[illegible]		
Amortización	[illegible]	248.826.43	
Planta Movible	346.034.25		
Amortización	304.619.48	41.414.77	
Inmueble	733.523.14		
Amortización	142.010.76	591.512.38	
Instalación Radio	123.461.51		
Amortización	34.207.82	89.253.69	
Instalación Sucursal	64.949.73		
Amortización	9.248.18	55.701.55	1.026.708.63
ACTIVO REALIZABLE			
Existencias	1.987.380.49		
Deudores en Ctas. Ctes.	2.344.748.15		
Obligaciones a Cobrar	3.[illegible]		
Obligaciones a Cobrar Hipotecarias	110.772.30		
Depósitos Garantías	1.000.00	8.382.569.07	8.383.569.07
ACTIVO DISPONIBLE			
Bancos	[illegible]		
Caja Oficina Central	7.500.00		
Caja Talleres	800.00		
Caja Radio	[illegible]	[illegible]	[illegible]
ACTIVO TRANSITORIO			
Gastos Suspenso	24.446.30		
Obras en Curso	50.032.82	74.479.12	74.479.12
ACTIVO NOMINAL			
Patente Marcas y Llaves	1.246.960.00		
Amortización	634.874.91	612.085.09	612.085.09
			8.327.745.10

PASIVO

PASIVO NO EXIGIBLE		
Capital: 112.500 acciones de $ 40 c/u	4.500.000.00	
Reserva Legal	107.775.91	
Reserva Eventualidades	726.834.90	
Reserva Fondo Dividendos	258.128.53	
Reserva Extraordinaria para Amortización Planta Fija y Movible	100.000.00	
Reserva Extraord. Amortiz. Inmueble	34.340.44	
Reserva Extraordinaria. Patente Marcas y Llaves	110.000.00	5.837.079.78
PASIVO EXIGIBLE		
Acreedores en Cuentas Corrientes	731.491.01	
Acreedores Hipotecarios	65.680.99	
Letras a Pagar	295.000.00	
Anticipos por Mercaderías a Entregar	126.830.00	
Intereses no Ganados	395.714.46	1.614.716.46
PASIVO TRANSITORIO		
Reserva para Leyes Sociales	[illegible]	
Operaciones Pendientes	[illegible]	
Provisión para Impuesto a la Renta 3.a Categoría	54.000.00	
Impuesto Renta Empleados	[illegible]	
Fondo Retiro EE. PP.	[illegible]	
Seguro Obrero Obligatorio	[illegible]	[illegible]
GANANCIAS Y PERDIDAS		
Utilidad del Ejercicio		538.551.03
		8.327.745.10

CUENTAS DE ORDEN

Acciones Directorio en Garantía	10.000.00
Documentos Descontados	229.591.00
Consignaciones Recibidas	39.395.04
Obreros a Caja Seguro	5.125.00
Cambios para Importación	401.228.46
Documentos en Garantía	25.711.00
	711.050.50

Garantía del Directorio	10.000.00
Descuentos por Vencer	229.591.00
Comitentes por Consignación	39.395.04
Caja Seguro Por Obreros	5.125.00
Acreedores por Cambio Importación	401.228.46
Garantías Sobre Ventas	25.711.00
	711.050.50

CUENTA DE GANANCIAS Y PERDIDAS AL 31 DE MAYO DE 1939

DEBE

AMORTIZACIONES Y CASTIGOS		
Castigo Planta Fija	27.107.58	
Castigo Planta Movible	27.519.34	
Castigo Inmueble	[illegible]	87.856.48
Reserva Amortización Extraordinaria Planta Fija y Movible	100.000.00	
Reserva Amortización Extraordinaria Inmueble	34.340.44	
Reserva Amortización Extraordinaria Patentes Marcas y Llaves	110.000.00	244.340.44
Gastos Administración y Ventas		1.621.975.31
Gastos del Taller		1.177.127.42
Renta y Gastos Varios		275.693.20
Utilidad Líquida		538.551.03
		3.945.543.85

HABER

Mercaderías u Otros Valores de la Explotación	$ 3.945.543.85
	$ 3.945.543.85

J. F. ROBIOLA
Gerente

C. ALVAREZ T.
Contador

TORCUATO DI TELLA
Presidente

HOY SE ENTREGARAN PREMIOS DEL CERTAMEN TEATRAL DE AFICIONADOS

Interesante velada en la Sala Haya de la Torre. — Se leerá el fallo

Con una atrayente velada artística seguidas de baile social y una manifestación intima, finaliza hoy, a las 19 horas, el Certamen de Conjuntos Artísticos, realizado por la Sociedad Haya de la Torre.

Durante varias semanas se llevó a cabo el Concurso en referencia en la Sala del mismo nombre, San Alfonso 1327, participando en su desarrollo un buen número de Conjuntos, varios de los cuales se presentaron con celebradas producciones del teatro chileno. Sobresalieron entre estos los elencos de la Academia Teatral Nicanor de la Sotta, que interpretó con acierto la pieza en tres actos "El sueño de un vaquero", de N. de la Sotta y en la que se distinguieron Humberto Barahona, Aida Silva, Norberto Jara Ana Luisa Silva, Pablo Alonso y otros actores y el Conjunto El Arte, que puso en escena, con igual propiedad, la celebrada obra nacional "La Canción Rota", de Antonio Acevedo Hernandez. Como se sabe, dirige ese Cuadro el aplaudido actor señor Víctor Hernández.

Sta. AIDA SILVA, que tuvo actuación destacada en el Concurso Teatral.

Sr. HUMBERTO BARAHONA, actor aficionado y director de la Academia Nicanor de la Sotta

EL PROGRAMA DE HOY

El acto de hoy en la Sala Haya de la Torre consulta la lectura del fallo, la entrega de premios, velada artística y fiesta social. Las entradas gratuitas para los Conjuntos participantes pueden obtenerse hoy, hasta las 18 horas, en la Sección Obrera de "La Hora". El resto del público pagará una módica entrada.

ACUERDOS DEL SINDICATO DE "LA NACION"

EXTERIORIZA SU ADHESION AL GOBIERNO CON MOTIVO DE LA INTENTONA REVOLUCIONARIA

El Sindicato Profesional Mixto de la Empresa Periodística "LA NACION" S. A., aprobó por unanimidad el siguiente acuerdo:

"El personal del Sindicato Mixto de la Empresa "LA NACION", acordó en su reunión del 26 del presente, su más franca adhesión al Gobierno, que nos garantiza la libertad de pensamiento y organización y repudia enérgicamente el intento de conato revolucionario con el cual se pretendía subvertir el orden público, por un grupo de militares y civiles facciosos, al servicio de los emboscados reaccionarios que quieren implantar en Chile una tiranía fascista.— Juan de Dios Pérez, presidente.— Oscar Valdivia G., secretario de actas interino".

ASOCIACION NACIONAL DE COMERCIANTES DE AMBOS SEXOS

Dando cumplimiento a los Estatutos Sociales y de acuerdo con el artículo 19, convoca a los señores asociados a una junta general para hoy domingo 27 del presente, a las 18 horas, en primera citación y a las 18.30 en segunda citación. En esta sesión se elegirá el nuevo directorio que regirá los destinos de la Asociación por el período de 1939-1940. Por este motivo recomienda la asistencia a esta sesión.

HOY SE REUNE LA FED. OBRERA DEL CALZADO

Una importante reunión de directorios y delegados de organizaciones filiales celebra hoy, a las 9.30 horas, la Federación Obrera del Calzado, en su local de Av. Matta 832. Se invita a la reunión al señor Albino Palma y directiva del personal a que pertenece, pudiendo concurrir también el personal completo.

SAHARA DE LUXE
AFEITA MAS Y DURA MAS

REBAJAS FLETES ENTRE SANTIAGO VALPARAISO O VICE - VERSA

....Los Ferrocarriles del Estado han rebajado desde el 1.o del presente, los fletes de toda clase de carga, excepto automóviles y sus chassis y artículos peligrosos, entre cualquiera de las estaciones de las ciudades de Santiago y Valparaíso, ya sea por sobornal o carro completo, remitida directamente sin intermediarios, al precio único de $ 6.00 POR QUINTAL.

En caso de que la carga se despache desde la Aduana de Valparaíso o con destino a ella, el flete es de $ 7.00 por quintal.

A estos fletes debe agregarse el impuesto de 2 1|2 o|o establecido en la Ley N.o 5.786.

LA COLOCACION DE LA PRIMERA PIEDRA
DEL
POLICLINICO PUBLICO ISRAELITA
de la Asociación de Jóvenes Israelitas se verificará hoy DOMINGO A LAS 11 A. M.
EN
NATANIEL 1558-1562
EN CASO DE LLUVIA SE POSTERGARA PARA EL DGO. 3 DE SEPTIEMBRE A LA MISMA HORA

ANIVERSARIOS DE LOS SINDICATOS "LABORDE HNOS.", "EL PROGRESO" Y "SOC. MUTUAL FIGUEROA ALCORTA"

Asamblea solemne, banquete social y actos deportivos y artísticos llevarán a cabo las instituciones sindicales obreras. — Festividades de la antigua y prestigiosa organización mutual de Quinta Normal. — Dirigentes destacados

En el día de hoy celebrarán fiestas aniversarias el Sindicato Industrial Laborde Hnos, Sindicato de Comerciantes El Progreso y la Sociedad Mutualista Figueroa Alcorta.

EL SINDICATO LABORDE HNOS.

Su séptimo año de vida conmemorará con los actos de hoy el Sindicato Obrero de la Fábrica de Calzado Laborde Hnos. A las 8 horas, en su local de Vera 519, ofrece un desayuno a los socios e invitados ; a las 10, realiza allí mismo una asamblea solemne y a las 13, un banquete en el Estadio Militar. Seguirá un baile social.

El Sindicato Laborde es una de las entidades sindicales más esforzadas de la capital y debe parte considerable de su prosperidad y de su prestigio a la obra que desarrollará su malogrado presidente, don Adrián Miranda Guerrero.

En la actualidad lo dirigen los señores Oscar Saavedra, Fernando Margaret, Rosario Huerta, Avelino Lopez y Luis Neira.

Sr. ELISEO DURAN, activo vicepresidente de la Sociedad Figueroa Alcorta.

Sr. [illegible] MIRANDA G., recordado dirigente del Sindicato Obrero Laborde Hnos.

SOCIEDAD FIGUEROA ALCORTA

Veintinueve años de labor celebrará la Sociedad Mutualista Figueroa Alcorta, una de las instituciones más importantes y prestigiosas de la Comuna Quinta Normal. En su salón-teatro de Andes 3913, efectuó anoche una lucida velada de arte y hoy, a las 13 horas, realizará su banquete anual.

Preside la Sociedad el destacado dirigente mutualista y sindical a la vez, don Marcial Cáceres Ugarte que, gracias a su tesón y la activa labor de sus colaboradores, ha logrado imprimirle modernas orientaciones societarias.

EL SINDICATO EL PROGRESO

Esta entidad sindical de los comerciantes de la Vega-Matadero conmemorará su séptimo aniversario con actos deportivos y de entretención societaria, que se iniciarán a las 14 horas, en Franklin 967. A las 16 horas, habrá velada artística, con programación del Cigats y del Conjunto El Progreso. La institución ha invitado a estos actos a todos sus socios, familias, dirigentes sindicales y otras personas amigas.

CONCENTRACION DEL RODADO A TRACCION ANIMAL EN S. MIGUEL

Se efectuará hoy, a las 11 horas, con asistencia de autoridades

El Sindicato Profesional del Rodado a Tracción Animal y Motorizado de San Miguel, llevará a efecto hoy, a las 11, en Carnot 919, una concentración de todo el gremio, con el objeto de elevar algunas peticiones a los Alcaldes de Santiago y San Miguel, relacionadas con el mejoramiento del gremio.

Especialmente invitados a esta asamblea asistirán los parlamentarios del Tercer Distrito, el Inspector General del Trabajo señor Mariano Bustos, y el Alcalde de San Miguel señor Juan Aravena Muñoz y regidores.

Dada la importancia de las conclusiones a que habrá de llegarse en la concentración aludida, en beneficio particularmente del Gremio del Rodado, se nota general entusiasmo entre todos los miembros del Sindicato por asistir a este acto.

ASAMBLEA PRO GRANJAS AGRICOLAS HABRA HOY EN EL TEATRO CHILE

Organiza el acto la Sección Granjas de la Caja de Seguro Obligatorio

Hoy, a las 10 horas, tendrá lugar en el Teatro Chile, ubicado en Recoleta 2100, una concentración pública, organizada por la Sección Granjas Agrícolas de la Caja del Seguro Obligatorio, con el objeto de divulgar las ventajas que brindarán a los obreros y empleados las futuras granjas de que podrán disponer, de conformidad con requisitos que también se darán a conocer.

DISERTACION DEL SEÑOR L. KULZCWESKY

En esta asamblea, el Administrador del Seguro Obligatorio, D. Luciano Kulzcwesky, disertará sobre importantes aspectos sociales y económicos de las granjas agrícolas, cuyo primer grupo se iniciará próximamente.

AUTORIDADES INVITADAS

Concurrirán especialmente invitadas la Alcaldesa de Santiago, señora Graciela de Schnake, diversos funcionarios y autoridades.

Se ha invitado, asimismo, a los elementos obreros de los sindicatos, poblaciones, fábricas y talleres del Sector Recoleta.

CONFLICTOS COLECTIVOS QUE CONOCERA LA JUNTA DE CONCILIACION

TABLA

Martes 29: 1.o Sindicato Industrial con Cía Chilena de Electricidad, a las 19.20 horas; 2.o Sindicato Industrial con Cía. de Tracción de Santiago, a las 19.55 horas. 3.o Sindicato Industrial con Establecimientos metalúrgico. Indac S. A., a las 20.30 horas.

Jueves 31: 1.o Sindicato Industrias químicas, a las 19.20 horas; 2.o Personal obrero con Secchi y Berlendis, a las 20 horas; 3.o Personal obrero con Maino Orlandini y Cía., a las 20.30 horas.

FALLECIMIENTO DEL SR. GUILLERMO HEAP

El Sindicato Industrial Ricardo Neubert informa que ha dejado de existir su socio fundador, director y ex presidente, señor Guillermo Heap, persona que desempeñó también el cargo de miembro de la Comisión de Salarios Mínimos de la Industria Gráfica. El señor Heap puso siempre su entusiasmo y conocimientos al servicio del gremio, el cual lamenta profundamente su desaparecimiento.

Los funerales tendrán lugar hoy, a las tres de la tarde. El cortejo partirá de Delicias Núm. 3495. El Sindicato invita a las instituciones congéneres.

VELADAS GRATUITAS DE EXTENSION CULTURAL

Ante numeroso público realizó el Depto. Cultural del Ministerio del Trabajo la velada gratuita en la Fraternidad Obrera Ferroviaria.

Disertó el señor Roberto Jorquera M. estudioso funcionario del Servicio, sobre "Tópicos sindicales" y la Cía. Teatral Obrera, dirigida por el actor José Gomez, presentó con acierto la obra "Cuando lloran las guitarras" del aplaudido autor chileno Matías Soto Aguilar.

El próximo jueves 31, a las 21.30 horas, se realizará un velada gratuita en la Seccional Providencia de las "Galladas Culturales y Artísticas Criollas de Chile", calle Francisco Bilbao 721. Se ofrecerá un interesante programa.

INSOMNIO (falta de dormir), excitaciones nerviosas, melancolía, angustia, neurastenia, histerismo calma rápidamente
NORMALINA.
produce el sueño natural del niño y despertar agradable. Base Durmona!

ASAMBLEAS DE TRABAJO EN SOCIEDADES Y SINDICATOS

Nómina de llamados a reunión, acuerdos y actividades gremiales

SOC. DEF. DE ENFERMOS Y ASEGURADOS LEY 4,054.— Reunión hoy a las 10.30 horas, en el local de Gálvez 178, encareciéndose la asistencia.

ASOCIACION NACIONAL SISTEMAN SAAVEDRA.— Junta general hoy a las 10 horas, en Gálvez 178.

FEDERACION SINDICAL DE BALDOSISTAS. — Efectuará hoy en la mañana, a las 9.30, una concentración en la Avenida Matta esquina de San Francisco, en que se cita al gremio en general.

ASOC. DE DUEÑOS DE DEPOSITOS DE LICORES.— Mañana, a las 16 horas, se reunirá el directorio, en Bandera 620, 3.er piso, Oficina 8.

SINDICATO PROFESIONAL DE MUEBLISTAS. — En su última sesión aprobó la cuenta del Congreso de la C. T. CH., reconociendo su directiva actual; y, pide a la minoría aporte su apoyo en bien de la unidad de los obreros.

COOPERATIVA MIGUEL ANGEL. — Junta general hoy a las 15, en secretaría de San Francisco 2220, para resolver la inscripción de nuevos socios.

SOC. MANUEL MONTT.— Hoy a las 22 horas, habrá baile familiar en el local de Olivares. Se invita a los socios y familias.

P. C. 7.a COMUNA. —Invita al baile de hoy a las 17 horas, en el local de Cuevas y Copiapó.

SINDICATO PROFESIONAL DE ZAPATEROS. — Junta general hoy a lac 10 horas, para elegir la nueva directiva; en Gálvez 132.

SIND. PROF. DE DUEÑOS DE CAMIONES. — Junta general hoy a las 10 horas, en secretaría de Diez de Julio 316.

SOC. HIJOS DE TRAIGUEN —Junta general de socios hoy a las 10 horas, en el local de costumbre. Hay asuntos de interés por resolver.

CADENA CONSTRUCTORA DE CHILE. — Junta general hoya las 14.30 horas, a su nuevo local de Avenida Independencia 2719.

POBLACION FERROVIARIA. — Los adquirentes de sitios en la Nueva Población Ferroviaria, en O'Higgins y Amengual, se les cita a reunión para hoy a las 10 horas, en el local del Club Democrático.

UNION CIVICA EVANGELICA. — Se les cita a asamblea hoy a las 9, en el local de Carmen 1858.

Cursos prácticos de electricidad y diversos ramos

Un nuevo curso organiza el Depto. de Extensión Cultural del Ministerio del Trabajo en favor de los elementos estudiosos: será de electricidad práctica, y estará a cargo del profesor de la Escuela de Artes y Oficios señor Alberto Mera Pérez. Las clases funcionarán los martes y jueves, de 19 a 20 horas.

La matrícula para este curso se recibe en la Sección Obrera y de Prensa del Depto. Cultural del Min. del Trabajo, diariamente, de 10 a 12 horas, y de 15 a 17 horas.

INSCRIPCIONES PARA OTROS CURSOS

Igualmente se sigue recibiendo la matrícula para los cursos de dibujo artístico, industrial y comercial; bordado en blanco, declamación, tejidos y costura en blanco.

Las clases de los cursos de guitarra y tonadas, de mecanografía, taquigrafía, castellano y redacción, están ya muy avanzadas y los alumnos de ambos sexos las están aprovechando con general interés.

UN NUEVO SINDICATO PROFESIONAL

Directorio del Sindicato Profesional de Propagandistas Comerciales, recientemente organizado y que se propone desarrollar interesante labor gremial.

SINDICATO PROF. DE AGENTES DE SEGUROS DE VIDA

Celebró una concurrida asamblea el Sindicato Profesional de Agentes de Seguros de Vida de Chile, ante el Inspector del Trabajo, señor Luis Zelada Gárate. Se procedió a elegir directorio por el período agosto 1939-1940, quedando constituído como sigue: presidente, señor Alberto Calcagno Paz; secretario, señor Juan Henríquez Ponce; tesorero, señor Luis Vargas González, y directores, señores Héctor Corominas Valenzuela y Juan Navarrete Muñoz.

y solamente
Ungüento Monte Santo

SE ORGANIZARON EN SINDICATO COMO ADHESION AL S. GOBIERNO

Los obreros de mecánica industrial nos hacen declaraciones. — Directorio

El viernes último se fundó, con numerosa asistencia, Sind. Industrial de la firma Mecánica Industrial (Fábrica de Pernos, ubicada en Lincoyán 3140, Novena Comuna), entidad que se propone desarrollar una interesante labor social y cultural.

Concurrió a la reunión el Inspector del Trabajo señor Carlos Espinoza, y se eligió el directorio, el cual quedó formado así: presidente, señor Eduardo Valladadares M.; secretario, señor Ernesto Maurelia M.; tesorero, señor Humberto Muñoz B.; y directores, señores Carlos Lara S. y Manuel Madrid C.

DECLARACIONES DEL PRESIDENTE

El presidente y secretario de la nueva organización, señores Valladares y Maurelia nos informan que los trabajadores de la industria deseaban constituir el Sindicato desde hace algún tiempo, y que el viernes, como un homenaje al Gobierno al sofocar la revuelta reaccionaria, todos los obreros de la fábrica indicada habían resuelto fundar de una vez por todas la entidad sindical. Nos ogregaron que el Sindicato será una agrupación apolítica y defensora de todo Gobierno legalmente constituído que vaya desarrollando, como el actual, un programa de mejoramiento social y económico a través del país, por las vías normales y correctas. "Nuestras relaciones con los patrones y los jefes de la fábrica se desarrollan dentro del más absoluto respeto y corrección, y propocurando únicamente el bienestar del gremio, terminaron diciéndonos.

Por último los dirigentes dejaron constancia de sus agradecimientos para el Inspector General del Trabajo, señor Mariano Bustos, y el diputado señor Juan B. Rossetti, por la colaboración dispensada por ellos a los anhelos del personal obrero mencionados.

la última palabra!
Ungüento Monte Santo

PROTESTA DE LOS FERROVIARIOS JUBILADOS POR LEYES 4,886 Y 5,826

Una publicación que no interpreta el sentir de estos ex servidores

Hemos recibido la visita de una comisión de ferroviarios jubilados por las leyes 4.886 y 5.826, la cual nos expresó su protesta por la comunicación enviada a S. E. el Presidente de la República por el presidente de la institución denominada "Círculo de Ferroviarios Jubilados y en Servicio".

La comisión nos hizo presente que los cargos formulados en esa nota los consideraban absolutamente injustificados, por cuanto mal podría el señor Director General de los Ferrocarriles pronunciarse sobre el cumplimiento de la ley en circunstancias que el Reglamento se encontraba todavía en sus últimos tramite en el "Tómese Razón" de la Contraloría General de la República. Este solo hecho revela, nos dijeron, un desconocimiento absoluto de parte del presidente del Círculo sobre la tramitación que ha tenido este proyecto de ley, que mejora las pensiones de todos los ex servidores de la Empresa de los Ferrocarriles y tanto más censurable ha sido su actitud que esa nota ha sido enviada a S. E en representación de las Instituciones Ferroviarias de Valparaíso y sobre todo de la de Concepción.

A este respecto se declaró a la señor Director General de los Ferrocarriles manifestó en una entrevista que tuvo con la Comisión que a pesar del desequilibrio en que se encontraba la Empresa, una vez que fuera despachado el Reglamento, trataría de arreglar con el Supremo Gobierno esta situación y le daría cumplimiento a la Ley porque la consideraba de una verdadera justicia.

Con respecto a las peticiones formuladas al señor Ministro de Fomento a que hace referencia el presidente del Círculo en su desatinada nota, en la que le dice a S. E. "que tampoco le han dado los resultados positivos", en honor a la verdad no podemos menos que recordar la gran gentileza demostrada por el señor Ministro de Fomento cuando se le pidió, en presencia de los delegados de Concepción, le diera curso al Proyecto de Ley despachado por la Cámara y ordenó a la vez a su secretario se encargara de llevarla a S. E. para su conformidad y al día siguiente esta Ley qued sancionada por el Primer Mandatario de la nación.

Por estas consideraciones nos agregan — lamentamos y rechazamos los cargos hechos por el presidente del "Círculo de Ferroviarios Jubilados y en Servicio".

ASPIRACIONES QUE ACTIVARA LA FED. DE COMERC. EN SUBSISTESCIAS

Abogará por la creación del Banco de Préstamos y Ahorros del gremio

El Consejo Directivo de la Federación de Comerciantes en Subsistencias, que preside el señor Abel Arriagada, ha formulado, al asumir sus funciones, las siguientes declaraciones:

"Al constituirse el nuevo Consejo Ejecutivo de la Federación de Comerciantes en Subsistencias, formula las siguientes declaraciones: que se mantendrá fiel a su estatuto fundamental, aprobado el 5 de abril del año 1934, día de su fundación, y ratificado hoy en sesión especial, convocada a ese solo fin: que luchará asimismo, incansablemente, hasta ver convertido en realidad el Proyecto de Ley que crea el Banco de Préstamos y Ahorros de los Comerciantes en Subsistencias, presentado ese mismo año al Parlamento; que reconoce como organismo máximo de los trabajadores de Chile, la directiva legalmente elegida en el Congreso Nacional, recientemente efectuado en Santiago, cuyo jefe es el camarada Bernardo Ibáñez; que el nuevo Comisario General de Subsistencias cumple eficientemente la misión que le confirió el Gobierno del Frente Popular; que las atinadas medidas tomadas por dicho funcionario son aplaudidas y estimuladas por este Consejo Ejecutivo de la Federación de Comerciantes en Subsistencias, por cuanto ellas tienden a formar una nueva conciencia gremial, basada en la honestidad profesional y dignificación del gremio; que inspirado en esos principios de alta moralidad, este Consejo Ejecutivo no patrocinará ninguna defensa de comerciantes que sean sorprendidos infringiendo las órdenes del Gobierno; y que de acuerdo con esa política del actual Gobierno del Frente Popular, procederá a organizar sus núcleos en todo el país, para lo cual exige de sus afiliados y adherentes, la mayor corrección, confianza y disciplina.

En consecuencia, los organismos de Subsistencias simpatizantes con nuestra causa, procederán a la elección del núcleo local respectivo, independientemente, debiendo enviar a Santiago, Santo Domingo 1277, la nómina del nuevo directorio, el que deberá elegirse en presencia del funcionario del Trabajo de la respectiva localidad y ser compuesto de cinco personas: presidente, secretario, tesorero y dos consejeros.

MEMORANDUM DE "LA NACION"

MENU MAS ECONOMICO PARA LA SEMANA

Para calcular el régimen de alimentación de una familia utilícense los siguientes datos:

Leche: 1|4 lt. para cada adulto, 1|2 lt. por cada niño y 1 litro para cada mujer embarazada o criando.

Carne o pescado: 1 k. por cada 6 personas adultas (en este dato como en los siguientes debe tenerse en cuenta que cada niño, según la edad, consume la mitad o 3|4 partes de una persona adulta).

Todos los pescados son igualmente nutritivos. La pescada está a $ 1.50 el kilo. Hay siempre una variedad de pescados que resultan más baratos que las carnes.

Papas: 1 k. por cada 3 personas.

Porotos (garbanzos o lentejas): 1 kilo por cada 10 personas. Siempre son más baratas las distintas variedades de porotos.

Pan: 1 k. por cada 10 personas.

Azucar: 1|4 k. por cada 5 personas.

Fideos (o bien sémola, chuchoca, mote, harina): 1|4 k. por cada 5 personas.

Grasa: 1|4 k. por cada 5 personas.

Verduras: verduras de hoja: 1 lechuga por cada 3 personas o bien 1 atado de achicoria.

Fruta fresca: 1 naranja por cada persona.

El Consejo Nacional de Alimentación del Ministerio de Salubridad enviará gratuitamente a quien lo solicite el Folleto ¿Qué debe comer mi familia?, en el que se explica las razones por las cuales el régimen de alimentación antes mencionado resulta el más apropiado y económico.

AGOSTO 27 DOMINGO

SANTOS DE HOY:

JOSE DE CALASOUS, MARCELINO Y MARGARITA

SANTOS DE MAÑANA:

AGUSTIN, JULIAN Y PELAYO

BOLETIN METEOROLOGICO

INFORMACIONES DE SANTIAGO

TEMPERATURA DEL AIRE (día 26).—Mínima: 9.1º C., a las 2 horas 30 minutos.

Máxima: 13.0º C., a las 14 horas.

HUMEDAD RELATIVA DEL AIRE (día 26).—Máxima: 100 o|o, a las 2 horas 40 minutos.

Mínima: 85 o|o, a las 14 horas.

SOL — Salida, a las 7 horas 8 minutos. Puesta, a las 18 horas 21 minutos.

LUNA. — Salida, a las 16 horas 37 minutos. Puesta, a las 6 horas 4 minutos del día 28.

BOLETIN DEL TIEMPO

(Redactado a las 20 horas del sábado 26 de agosto de 1939).

Hubo malas condiciones atmosféricas con lluvias desde la provincia de Ñuble al Sur. Más al Norte se observó tiempo variable con neblinas y lloviznas locales.

PREVISION

(Para hoy domingo 27)

El buen tiempo prevalecerá en la mayor parte del país

ARICA A COQUIMBO. — Buenos Nublados o neblinas locales.

ACONCAGUA A MAULE. — Algo nuboso. Neblinas o lloviznas locales en la mañana. Vientos del Suroeste.

CORDILLERA (CENTRAL). — Algo nuboso.

ÑUBLE A CHILOE. — Nublados parciales. Vientos fuertes del Sur.

GUAFO A EVANGELISTAS (Costa) — Chubascos locales. Vientos del oeste.

MINISTERIO DE DEF. NACIONAL, Oficina Meteorologica de Chile.

DEFUNCIONES

Virginia Navarrete R. 21 años, Luis A. Jorquera M. 3, Eusebio Herrera S. 42, Aurelia del C. Inzunza 27, Juana M. Concha B. 60, Romualdo Madrid C. 75, Celinda R. Catalán F. 14, Antonio Ibacache L. 28, Luisa Gravet Z. 59, Juan Olguín G. 61, María Veliz G. 23, María Gómez G. 20, Filomena Piña P. 10, Juana Ceballos S. 55, Florindo Valdebenito M. 57, Rosa Alarcón A. 35, Héctor Andrade E. 41, Jorge Rodríguez C. 1, Filomena del C. Ríos 1, Lucinda Rojas 1, Gabriel Muñoz G. 2, Eliana R. Sepulveda O. 2, Rosa Bravo 6, Margarita Rojas A. 66, Lorenzo Palomeras S. 51, Jorge Flores S. 4, Ramon A. Meneses 52, Alberto R. Abella Y. 8, Pablo Poblete Ruz 68, Rafael Halabé 10, Desiderio Diaz Beiza 60, Demetrio Valdés Valdés 44, y dos menores de un año.

TURNO DE BOTICAS

Las siguientes farmacias estarán de turno hasta el 2 septiembre:

La Pila, Delicias 4487; El León, San Pablo 2190; Popular, San Pablo 3857; Bremen, J. J. Pérez 3273; Salamovich, Santo Domingo 3242; Iglesias, Delicias 1717; Setiembre, V. Subercaseaux 9; Francia, Moneda-Mat. Cousiño; Cañón, Bandera 719; Cruz Blanca, Av. Ossa 53, Campos; Bulnes, Borgoño 311, P. Bulnes; Contador, Independencia 2662; Centenario, Recoleta 2298; De la Cruz, Providencia 2012|14; Providencia, Providencia 1240; San Jorge, Pedro de Valdivia 2383; Chile, Independencia 1796; El Salto, Recoleta 1307; Dominica, Recoleta 701; Los Carmelitas, Independencia 121; Castillo Loreto L. 162-164; Seminario, Seminario 101; San Crescente, Av. Italia 1301; Bilbao, Bilbao 1289; Bruxelas, San Diego 454; Esmeralda, San Diego 991; Galasso, M. Montt-San Alfonso; Alhambra, Lira 701; Central, Gran Avenida 6321; Andes, Gran Avenida 3934; Rojas N.o 1, Bascuñán 1501; Lister, San Diego 2508; Indiana, Franklin 487; Universo, Santa Rosa 1500; Bustos, Delicias 3196.

BIBLIOTECAS Y MUSEOS

BIBLIOTECA NACIONAL. — Avenida O'Higgins, entre Mac-Iver y Miraflores. Funciona de 9 30 a 12.30 horas, y de 14.30 a 20.30 horas.

SOCIEDAD DE FOMENTA FABRIL. — Biblioteca Industrial.— Moneda 159, diariamente de 9.30 a 12 y de 14.30 a 18.30 horas, menos los sábados en la tarde y festivos.

SOCIEDAD NACIONAL DE MINERIA.—Abierta al público de 9 a 12.30 y de 14.30 a 20.30 horas, en Moneda 750.

NACIONAL DE BELLAS ARTES — Palacio de Bellas Artes, Parque Forestal, abierto todos los días, de 9.30 a 12 horas y de 14.30 a 17 horas.

MUSEO DE HISTORIA NATURAL — Quinta Normal de Agricultura abierto todos los días de 9.30 a 12 horas, y de 14.30 a 18 horas.

HISTORICO NACIONAL.—Moneda 620, abierto todos los días hábiles, de 9.30 a 12 y de 14.30 a 18 horas. Las Secciones Historia y Militar funcionan en el ala norte del Palacio de Bellas Artes, Parque Forestal. Abiertas todos los días de 9.30 a 12 horas y de 14.30 a 18 horas.

LLAMADOS DE URGENCIA

Asistencia Pública, San Francisco 80, teléfono [illegible]; Posta N.o 2 de la Asistencia Pública, Maule esquina de Chiloé, teléfono 85198; Posta N.o [illegible] de la Asistencia, Chacabuco esquina de Compañía, teléfono 83838; Asistencia Pública de Ñuñoa, Villaseca esquina de Irarrazaval, teléfono 43360; Oficina y médicos de turno, 43363; Asistencia Pública de San Miguel, Avenida San Miguel 1017, teléfono [illegible]; Asistencia Pública de Providencia, Manuel Montt 308, teléfono 89053; Prefectura de Carabineros, Moneda esquina de Morandé, teléfono 23; Bombas, 25; Prefectura de Investigaciones, Teatinos, teléfono 82210.

DE TURNO
Farmacia Iglesias
Av. B. O'HIGGINS N.o 1707
Teléfono 86108

HUGO DEL CARRIL ACTUA HOY EN EL BALMACEDA

En las funciones dominicales de hoy se presenta en el popular teatro Balmaceda el celebrado cantante y actor argentino Hugo del Carril, cuya actuación en los diversos escenarios de nuestra capital, ha constituido una atractiva novedad teatral.

Hay inusitado interés en el sector de esta sala por escuchar al intérprete genuino de la canción popular argentina y a sus guitarristas. El espectáculo se completará con una revista y la película francesa "A cielo raso".

HOY DOMINGO A LAS 11 A. M. COLOSAL MATINEE INFANTIL

1.o ¿QUE OPINA USTED? N.o 3.
2.o DIA DE LIMPIEZA
3.o EL ALMUERZO DE PRUDENCIA.
4.o CONSTRUCTORES NAVALES.
5.o TRES MOSQUETEROS CIEGOS.
6.o NOTICIAS DEL DIA.
7.o UN POEMA OPTICO.
8.o SINFONIA ROMANA.
9.o DISTRACCIONES DEL VITAPHONE
10 MAS GATITOS.

PRECIO UNICO: $ 2.00

COLISEO y ALMAGRO

HOY
ESPECIAL 6
NOCHE 9.30
ULTIMAS EXHIBICIONES

COLISEO y ALMAGRO

Exhibe además el film argentino: EL VIEJO DOCTOR

Presenta también: ME HICIERON CRIMINAL

EN MATINEE 2 P. M.
60 AÑOS DE GLORIA,
La Máscara del valor,
EL POTRO PINTO,
6.a función, y cómicas

EN MATINEE 2.20
TIERRA BRAVA,
La muerte sigue su marcha
El halcón enmascarado, 3.a cómicas.

NOVEDADES ESPECIAL 6 NOCHE 9.30

MIENTRAS EL MARIDO DUERME

Además: CULPAS AJENAS (Sólo mayores)

MATINEE 2 P. M.

La Ultima Carrera; La Muerte sigue su Marcha; y El Halcón Enmascardao

PROGRAMA COMICO (Mayores y menores)

TEATRO MUNICIPAL

Temporada Lírica Oficial

Dirección: R. Salvati

ELENCO Y REPERTORIO:
Maestros concertadores y directores:

Armando Carvajal — Aquiles Lietti
Carlos Macchiavelli

Maestro substituto: Roberto Puelma.
Director de escena: Humberto Arcelli.
Maestra coreógrafa: Lucy Gajardo.
Apuntador: Marta de la Quintana.
Maestros coros: Luis Alvarez, Mario Magliano.

SOPRANOS:

Conchita Velásquez, María Rubini, Dina Burzio, Hina Spani, Pina Bisso,

BLANCA HAUSER, SUSANNA BOUQUET, MARIA GLODE, DELIA DURAN, PINA CRISTOFORI, ZUNILDA CARRASCO

TENORES:

Domingo Mastronardi, Alvaro Bandini, Humberto Di Toto,

ANTONIO DI SIERVI, EMILIO DE JOANNE, JORGE INFANTA, JORGE MOEBIS

BARITONOS:

Víctor Damiani,

ALBERTO LOPEZ, OSCAR MOEBIS, FUENTES PUMARINO, EUGENIO DALL'ARGINE, MANUEL NUÑEZ

BAJOS:

Joaquín Alsina,

ARMANDO MEDINA, LAUTARO GARCIA, OSCAR DAHM, AUGUSTO RESCAGLIO

REPERTORIO:

Aida, Madame Butterfly, Andrea Chenier, Ballo in maschera, La Boheme, Rigoletto Traviata Favorita, Carmen, Trovatore, Lohengrin, Barbiere di Siviglia, Tosca, Mignon, Lucia, Cavalleria Pagliacci, Manon (Massenet).

INAUGURACION DE LA TEMPORADA: SEGUNDA SEMANA DE SEPTIEMBRE

UNICO ABONO especial de 12 funciones a elegir sobre todas las representaciones de la temporada: (vespertinas, nocturnas, de Fiestas Patrias y extraordinarias).

Palcos de 1.a fila, con 4 entradas	$ 1.200
Palcos de 2.a fila	800
Sillón de Orquesta	380
Luneta de Platea	330
Sillón de atrás	280
Platea alta	200
Balcón	150

ADMINISTRACION: San Antonio 151, altos. De 10 a 12.30 y de 3 a 7 P. M.

"MADRESELVA" ESTRENA MAÑANA EL T. SANTIAGO

Se nota interés entre nuestro público por el estreno de la película argentina "Madreselva" que el Teatro Santiago anuncia para mañana. Esta producción, que importa un visible progreso del cine bonaerense, está protagonizada por Libertad Lamarque y el celebrado cantante Hugo del Carril, que actualmente se encuentra en Santiago.

Esta película, que se exhibió una vez, hace algún tiempo, con ocasión del cuarto aniversario del Teatro Santiago, dejó muy grata impresión por sus merecimientos artísticos: está colocada como una de las más artísticas producciones sudamericanas. El estreno oficial, anunciado para mañana se verificará en las funciones de matinée, vermouth y noche.

Libertad Lamarque

El Circo Atayde

Para el viernes 1.o de septiembre se ha fijado el debut en el Teatro Caupolicán del Circo Atayde que viene reformado con un elenco en el que figuran artistas provenientes de los más importantes circos europeos.

Llamará especialmente la atención la troupe denominada "The Great Picchiani", artistas acrobáticos y otros números de no menos interés es el que está a cargo de los hermanos Atayde, en sus acrobacias ecuestres; la troupe de los "Mancini", graciosos excéntricos que actuaron con singular éxito en el Perú.

"LAS CONVENIENCIAS DE SER MUJER", HOY EN EL BALMACEDA

Con la reposición de la graciosa revista de Eugenio Retes y Olga Donoso, titulada "La conveniencia de ser mujer", obra que fué estrenada con éxito ayer en la cual tienen destacada actuación la cancionista brasileña Dea Acosta, el tenor Alex Roio y el cantor cubano Zozilla. Los cuadros cómicos hablados están a cargo de Rotes, Castillo, Villanova, Olga Donoso, Blanca Arce y Eva González. Los bailables a cargo del conjunto de diez y seis chicas bailarinas muy novedoso en sus nuevas coreografías. Los Hermanos Contreras y la pareja de baile Brown-Mellas, completan la revista que irá precedida del film "A cielo raso". Además se presenta el cantor Hugo del Carril.

CINE ROTATIVO INAUGURO AYER EL TEATRO PRINCIPAL

Ayer reabrió sus puertas el Teatro Principal. Esta sala se ha inaugurado ayer después de haber recibido diversas reparaciones que la han dejado con todas las comodidades de un teatro moderno. La nueva empresa ha introducido una innovación que significa una interesante novedad para los espectáculos cinescos. Se exhiben películas de corto metraje con las últimas actualidades mundiales y otros atractivos cinematográficos, en secciones rotativas, desde las once de la mañana hasta las doce de la noche. Con un precio módico de dos pesos veinte centavos, asiste el público a este espectáculo al que puede llegar en cualquier momento, dentro de las horas indicadas.

El público numeroso que asistió ayer al Principal pudo apreciar las ventajas de esta interesante novedad que no existía en nuestra capital, recibiendo muy grata impresión del espectáculo.

El Teatro Cabaret-Zeppelin ayuda al viaje de J. Montero

El rasgo generoso de la empresa Tobar, que ha respondido en forma efectiva al llamado hecho por el "Comité pro viaje de Joaquín Montero", conocido gran actor español, merece un justo aplauso.

En efecto, el dueño del Teatro-Cabaret Zeppelin, ha preparado sin omitir sacrificios de ninguna especie, los más variados programas para concentrar en su elegante sala a los amantes de la bohemia, de tal modo que su considerable aporte del diez por ciento de la entrada bruta, ofrecida al referido comité, sea efectiva.

Así, cuenta para agradar al público, con la gran voz de Olimpia le Roy, el duo Gutiérrez-Padilla, la orquesta típica que dirige Porfirio Díaz, el inimitable chansonier Armando Bonasco y con el cuerpo de bailarinas, que noche a noche ha venido conquistando los aplausos del público.

TEATRO BRASIL

Avda. Brasil esq. de Huérfanos. Teléfono 80306.

2.15 — HOY — 2.15

Grandiosa Matinée Triple (Para Menores)

"LA DILIGENCIA"; "WONG EL MISTERIOSO"; 6.a "CONQUISTADORES DE LAS PRADERAS"; Cómicas

ESPECIAL 6 — NOCHE 9.30

"Sterling Pictures" presenta la picaresca producción francesa:

"ESCUELA de COCOTTES"

por el genial RAIMU; además, la gran producción argentina:

PALABRA de HONOR

por el as de los cómicos LUIS SANDRINI.

(Mayores de 15 años)

Entradas numeradas en venta

HOSPEDERIA POPULAR CON 140 CAMAS PARA CIUDAD DE CHILLAN

El Frente Popular ha hecho suyo el proyecto respectivo SUS SERVICIOS

La Dirección General de Restaurantes y Hospederías Populares ha recibido informaciones de Chillán, en el sentido de que la Directiva Provincial del Frente Popular tomó el acuerdo de hacer suya la idea de establecer en esa ciudad una hospedería, de acuerdo con las disposiciones del decreto orgánico del servicio.

Fundó su acuerdo la citada directiva en el hecho de que el programa de reconstrucción que el Gobierno está llevando a cabo en esa ciudad ha hecho afluir una cantidad considerable de empleados y obreros de otras partes, que carecen de albergue y deben dormir en las más desfavorables condiciones; y con el objeto de convertirlo en realidad, ha designado una comisión que vendrá a Santiago, a pedir la destinación de los fondos necesarios.

Con anterioridad a esta iniciativa, la Dirección General del Servicio pidió a la Dirección General de Obras Públicas la ejecución de un proyecto de edificio y su correspondiente presupuesto, a fin de proporcionar al Gobierno en el momento oportuno los elementos de juicio necesarios. Este proyecto se encuentra terminado y consulta la instalación de noventa camas para hombres, treinta para mujeres y veinte especiales; servicios de peluquerías para hombres y mujeres; baños para hombres y mujeres y públicos; lavandería, etc., en tal forma que la proyectada hospedería pueda satisfacer todas las necesidades de los obreros y sus familias.

También se han hecho algunas insinuaciones en Chillán para que se instale en esa ciudad el restaurante popular con las mismas características dadas al de Concepción, que fué inaugurado recientemente y que está considerado como el mejor del país, por su amplitud y comodidades.

también Ud. necesita!
Ungüento Monte Santo

EN LAS TRES FUNCIONES DE HOY DEL TEATRO COMEDIA VA "CON FLORCITAS EN EL OJAL" Y EL ESTRENO DE AYER "LE LLEGO AL PARAGUAS"

Ayer se estrenó en el Teatro Comedia la revista de Carlos Cariola y Manuel Contardo "Le llegó al paraguas" una obrita simpática y liviana que agradó al público.

El cuadro "Marinero", por Celeste Grilo y Gallardo fué un éxito. La Andalucita sigue conquistándose cada vez más aplausos con sus interpretaciones, la música española: Olimpia Le Roy Elsita Weckser, Anay y Reynold muy correctas en todos sus papeles y los actores Gallardo, Merv Travesi, Martínez etc., siempre divertidos y oportunos.

En esta revista debutaron Waldomiro Lobo, folklorista brasileño y Arturo Roa, tenor argentino. Ambos correspondieron a los antecedentes que de ellos se tenían y es así cómo el elenco de la Compañía de Revistas se refuerza día a día correspondiendo la Empresa el favor que el público le ha dispensado. También debutaron el cuarteto mexicano "Los Queretanos".

En las tres funciones de hoy va nuevamente "Le llegó al paraguas" acompañada de "Con florcitas en el ojal".

PREMIERE AL ESTILO DE HOLLYWOOD SE HARA MAÑANA EN EL VICTORIA CON EL ESTRENO DE "JUAREZ"

ASISTIRA S. E. EL PRESIDENTE DE LA REPUBLICA CUERPO DIPLOMATICO Y AUTORIDADES

La premiere que se realizará mañana en la noche en el Teatro Victoria, con la exhibición de la película "Juárez", se realizará con novedosas innovaciones al estilo acostumbrado en Hollywood. La Radio Otto Becker transmitirá, desde el foyer del teatro todos los pormenores de la función, iniciándola con la llegada de la concurrencia. Asistirá S. E. el Presidente de la República, Cuerpo Diplomático y autoridades de la capital. Además, el Excmo. señor Ministro de México pronunciará un discurso que también será transmitido por radio.

A cargo de esta transmisión, que constituye una novedosa innovación estará el conocido comentarista de cine, señor Alfredo Patiño Menríquez.

Como se sabe la producción Warner Bros. "Juárez" una de las cintas de mayor vuelo artístico de la actual temporada, está protagonizada por Raúl Muni, Betty Davis y Brian Aberne.

Sr. Alfredo Patiño M., que hará la transmisión radial de este premiere

Para la VIA RESPIRATORIA (bronquios y pulmones), afecciones catarrales, tuberculosis pulmonar, asma, tosas rebeldes, lo mejor es

NOBUROL

Base: Lecitina; Yodo Guayacolado

Club de Señoras

HOY 2.30. COLOSAL MATINEE PARA MAYORES Y MENORES

1.o) "SUEÑOS DEL AYER", Ginger Rogers y Fred Astaire divinos en sus bailes y aventuras.
2.o) "EL MUELLE DE LOS PESCADORES" genial en su voz el niño tenor Bobby Breen.
3.o) "DIBUJOS".

NIÑOS 1.60 — GRANDES 2.40 — BALCON 1.60
6 y 9.30. PROGRAMA DOBLE MONSTRUO:

1.o) "EL JOVEN Dr. KILDEAR"

(Mayores)

Estreno Metro Goldwyn Mayer, donde muestra la infinita abnegación de un hombre al servicio de sus semejantes, cualidad rara hoy día en que algunos médicos han materializado tanto su ministerio.

2.o) "EL DESAFIO"

(Mayores y menores)

Estupendas vistas de ski y con un argumento emocionante en 8 actos.

EL MEJOR LUGAR COMO CINEMATOGRAFICO DE HOY

T. PRINCESA · HOY

RECOLETA ANS Teléfono 85205

I. La gran superproducción francesa:

A Cielo Raso

por Michel Simon, Jean Pierre Aumont, Meg Lemonnier.

¡Un himno de la juventud!

Además: La jira de S. E. don Pedro Aguirre al norte y su triunfal recepción.

II. John Garfield y los mozalbetes de Angeles con caras sucias, en

ME HICIERON CRIMINAL

Drama escalofriante.

Con Claude Rains, Ann Sheridan, May Robson, Gloria Dickson

MATINEE COLOSAL

Corazón del Norte — Fang, el misterioso — El Pihe — El Llanero Solitario, 1.a

HOY Teatro BAQUEDANO

ESPECIAL, NOCHE: PLATEA $ 8 —

TRIUNFO ROTUNDO DEL CINE ARGENTINO

RETAZO

La comedia cómico-sentimental de DARIO NICODEMI
CREACION DE:

PAULINA SINGERMAN y ALBERTO VILA

(Sólo para mayores)

Próximo lunes doble. Estreno soviético:

GRAN MATINAL INFANTIL A LAS 11 A. M.
Noticiario Fox, dibujos, y la comedia del vaquero cantor Bobby Baker:
UN VALIENTE SOSPECHOSO

TRIPLE MATINEE PARA MENORES A LAS 3 P. M.
1.o—Programa cómico.
2.o—Metro presenta a Mickey Rooney en
CON LOS BRAZOS ABIERTOS
3.o—4.a función de la serie EL HALCON ENMASCARADO.

PLATEA $ 4.00 — BALCON $ 2.40 — PARAISO $ 1.00

ITALIA - Fono 41883 - HOY

TRIPLE MATINEE MENORES
Errol Flyn en LA ESCUADRILLA DE LA AURORA, PENROD Y SU PANDILLA y 3.a de EL LLANERO SOLITARIO.
ESPECIAL Y NOCHE DOBLES (May.)
Hugo del Carril en su última creación:
LA VIDA DE CARLOS GARDEL
Además la francesa EL ARROYO

CIA CINEMATOGRAFICA ITALO CHILENA

LOS MEJORES HOY ESPECTACULOS

CENTRAL · SANTA LUCIA

MATINEE INFANTIL 2 P. M.
Tarde 6.30 — Noche 10
"Universal Pictures" presenta la cine-opereta de Gilbert y Sullivan que reúne en la pantalla el mayor número de grandes cantantes:
LOS AMORES DEL MIKADO
Acompañamiento de la famosa Orquesta Sinfónica de Londres, de 90 profesores y del célebre coro de la Compañía de Opera D'Oyly Carte, con Baker y Jean Collin.
(Mayores y menores)

MATINEE INFANTIL 2.30 P. M.
Las más espeluznantes aventuras, en
EL DESAFIO
por Luis Trenker, y fin de la gran serial:
EL POTRO PINTO
(Mayores y menores)
TARDE 6.30 — NOCHE 10
"Leo Films" presenta un drama profundo, conmovedor y humano, por Francoise Rosay, Charles Vanel y Lisette Lanvin:
JENNY... LA MALQUERIDA
Mayores; no recomendable.

ORIENTE · ALCAZAR

MATINEE INFANTIL 2.30 P. M.
El gran cómico Oliver Hardy, en ZENOBIA, y 5.a función de la serial:
EL POTRO PINTO
(Mayores y menores)
Tarde 6.30 — Noche 9.50
"Universal Pictures" presenta
LOS AMORES DEL MIKADO,
por Kenny Baker
(Mayores y menores)

MATINEE INFANTIL 2.30 P. M.
El gordo OLIVER HARDY en la gran cómica:
ZENOBIA
y 5.a función de la serial:
EL POTRO PINTO
(Mayores y menores)
TARDE 6.30 — NOCHE 9.45
"Leo Films" presenta
JENNY... LA MALQUERIDA
por Francoise Rosay, Charles Vanel y Lisette Lanvin.
Mayores; no recomendable.

ALAMEDA · PORTUGAL

MATINEE INFANTIL 2.30 P. M. EN AMBOS TEATROS
La gran producción de aventuras por VICTOR MC LAGLEN, BRIAN AHERNE:
CAPITAN FURIA
5.a función de la emocionante serial: EL POTRO PINTO
Además, un escogido programa de dibujos animados en colores y agregados sonoros
(Mayores y menores)

TARDE 6 — NOCHE 9.30
La colosal producción dramática mexicana, por LUPITA TOVAR: MARIA
y el drama francés:
LA BRIGADA SALVAJE,
por Charles Vanel, Roger Duchesne y Lisette Lanvin.
(Sólo para mayores)

TARDE 6 — NOCHE 9.30
El emocionante drama argentino, por ENRIQUE MUINO:
EL VIEJO DOCTOR
y la gran película cómica por el gordo Oliver HARDY
ZENOBIA
(Sólo para mayores)

Teatro MIRAFLORES

MATINAL a las 11 A. M. Especial para menores. SELECCION DE NOTICIARIOS Y DIBUJOS ANIMADOS. Entrada: $ 1.60
FORMIDABLE MATINEE SOCIAL a las 2.10 P. M. (para mayores)
Columbia Pictures presenta a la pareja ideal GARY GRANT y JEAN ARTHUR en la soberbia producción dramática:
SOLO LOS ANGELES TIENEN ALAS
2.o EL EXITO DEL AÑO: MERLE OBERON y LAWRENCE OLIVIER en el intenso drama social:
CUMBRES BORRASCOSAS
Vermouth 6 P. M. —:— Noche 10 P. M.
1.o 20th Century Fox presenta a la encantadora LORETTA YOUNG y RICHARD GREEN en la deliciosa comedia social deportiva:
KENTUCKY
2.o EL SUCESO DE LA TEMPORADA, la mejor comedia social con los mejores intérpretes: CLAUDETTE COLBERT, DON AMECHE, JOHN BARRYMORE y FRANCIS LEDERER, en
MEDIANOCHE
PLATEA NUMERADA EN VERMOUTH, $ 4.40; tertulia, $ 3.40; paraíso, $ 1.60. Las entradas se venden desde las 10 A. M. en bol-

TEATRO REPUBLICA

GRANDIOSA MATINEE a las 2 P. M. Para mayores y menores
1.o DIBUJOS ANIMADOS.
2.o Final de la hermosa serial:
CONQUISTADORES DE LAS PRADERAS
3.o Los divertidos cómicos musicales MARX en la deliciosa comedia:
SERVICIO DE HOTEL
4.o Sexta función de la emocionante serie:
HAZAÑAS DE RED BARRY
5.o La sin igual KATHARINE HEPBURN y JEAN PARKER en la gran producción social:
CUATRO HERMANAS
Platea niños $ 1.60
Vermouth 6 P. M. —:— Noche 10 P. M.
1.o SIGUE EL EXITO de la formidable producción en castellano, creación del ídolo HUGO DEL CARRIL:
LA VIDA DE CARLOS GARDEL
2.o Metro Goldwyn Mayer presenta al gran MICKEY ROONEY en su magnífica interpretación social:
ANDY HARDY COMES

TEATRO BOLIVAR

ESTUPENDA MATINEE a las 2 P. M. Para mayores y menores
1.o DIBUJOS ANIMADOS EN COLORES.
2.o Columbia Pictures presenta a la encantadora EDITH FELLOW en la emocionante cinta de aventuras hípicas:
LA ULTIMA CARRERA
3.o Quinta función de la magnífica serial de aventuras:
EL AGENTE SECRETO
4.o Artistas Unidos presenta a CLAIRE TREVOR y JOHN WAYNE en la grandiosa superproducción de audaces aventuras:
LA DILIGENCIA
Platea niños $ 1.60
Mande sus hijos a esta grandiosa matinée a precios bajos
Vermouth 6 P. M. —:— Noche 10 P. M.
1.o Leo Film presenta a los astros de la cinematografía francesa, VERA KORENE y CHARLES VANEL en el intenso drama social:
LA BRIGADA SALVAJE
2.o ESTRENO de la deliciosa producción social de lujo, especial para los ídolos de la pantalla CLAUDETTE COLBERT, DON AMECHE, JOHN BARRYMORE y FRANCIS LEDERER:
MEDIANOCHE

SPLENDID (PARA MAYORES) HOY

QUIEN DIJO MIEDO!

POR ANITA LOUISE Y DICK POWELL

HOY GRANDIOSA MATINEE INFANTIL

SUEÑOS DEL AYER
POR GINGER ROGERS

UN DIA CON LAS QUINTUPLE DIONNE

LOS BALLENEROS
y Programa Cómico.

SINTONICE

EMISORAS OTTO BECKER
ONDA LARGA Y CORTA DE 25 METROS
SANTIAGO DE CHILE

PEPE AGUIRRE

El popular cantante chileno que actúa por nuestras Emisoras, los Lunes, Miércoles y Viernes, a las 21.30 horas.

ESCUCHE ESTE PROGRAMA REALMENTE INTERESANTE.

CB 89 — CB 1170

MARTES

TEATRO SANTA LUCIA

LUPE VELEZ EN

¡UNA EXPLOSION EN LA PANTALLA! Todo el fuego de una muchacha mejicana para conquistar al hombre que quiere.

La AMANTE TEMPESTUOSA

¡ROMANTICA! ¡PASIONAL! ¡PICARESCA!

Preciosas melodías mejicanas en un film sensacional

RKO RADIO PICTURES CON DONALD WOODS

RKO RADIO Picture

Lupe Vélez hace una jira por New York nocturno acompañada de un viejo verde.

¡EXTRA PROGRAMA!: "LOS REFUGIADOS DE HOY Y DE MAÑANA"

Una nueva y contundente versión de "LA MARCHA DEL TIEMPO". Millares de hombres vagan hoy por los campos de la China, por las fronteras de Europa o en barcos errantes a través del Océano, proscritos de todas partes, víctimas del terrorismo y la intolerancia.

¡VEA LA GRAN TRAGEDIA DE ESTOS SERES HUMANOS!

La Gran Compañía de Revistas de 1939 da tres grandes funciones hoy en el

TEATRO COMEDIA

Huérfanos 1180. Fono 87630

Boletería abierta desde las 10 de la mañana para que Ud. señor tenga tiempo de adquirir sus localidades antes que se agoten.

Hoy debut del Cuarteto Mexicano de Música Típica "Los Queretanos".

Matinée a las 3 en punto. Vermouth a las 6.30. Noche a las 10.

"CON FLORCITAS EN EL OJAL"

y el grandioso estreno de ayer

"LE LLEGO AL PARAGUAS"

Ambas revistas originales de Cariola y Contardo.

Asista Ud. a este maravilloso espectáculo alegre y liviano y podrá apreciar el mejor conjunto revisteril que se ha formado en Santiago con lo mejor extranjero y nacional. Celeste Grijó, Grazia del Río, La Andalucita, Olimpia Le Roy, Elsa Veckser, Ansy y Reynold, Adolfo Gallardo, Alberto Mery, Rodolfo Martínez, Manolo Travesi, Carlos Talva, Monicaco, dúo Gutiérrez-Padilla, Waldomiro Lobo, Arturo Roa, etc., etc., además de 20 bailarinas que lo harán pasar un rato agradable.

Platea $ 8. Balcón $ 4. Galería $ 2

CENTRAL MARTES

LEO FILMS Presenta CHARLES VANEL JULES BERRY SUZY PRIM TANIA FEDOR en

Vida CRUZADA

Lágrimas de emoción arranca esta maravillosa producción en que triunfa una vez más la pantalla francesa, con la historia trágica, profunda y desbordante de fuerza y vigor, de un hombre que lucha apasionadamente por su felicidad, por su posición social, por su familia y por todo lo que quiere en el mundo, que culpas de que no es responsable tratan de arrebatarle.

LEO FILMS

MAQUINAS DE COSER

vende con grandes facilidades de pago. HUERFANOS N.o 920, Cuarto Piso, Oficina N.o 409.

T. BLANCO ENCALADA · BLANCO ENCALADA 2850 TELEFONO: 91787

Hoy colosal matinée a las 2 con 5 lindas películas
1.o GULLIVER EN EL PAIS DE LOS ENANOS.
2.o VIRGENCITA DEL CAPORAL, en castellano, por Lupita Tovar.
3.o DRUMMOND, EL AVIADOR, 5.a
4.o CONQUISTADORES, fin.
5.o EL GRAN BONETON, dibujo.

ESPECIAL 6 EN PUNTO —:— NOCHE 9.30
DOBLE PROGRAMA SONORO

1.o EL CAPITAN FURIA por Victor Mc Laglen, y

2.o PUEBLO CHICO, INFIERNO GRANDE en castellano, por Lupita Tovar y A. de Córdoba.

UNA VENTANA ABIERTA SOBRE LA ACTUALIDAD MUNDIAL, "LA MARCHA DEL TIEMPO", REVELA LOS SUFRIMIENTOS DE MILLONES DE HOMBRES EN "LOS REFUGIADOS DE HOY Y DE MAÑANA".

NUEVA Y SENSACIONAL EDICION DE ESA FAMOSA DIVULGADORA DE LOS ACONTECIMIENTOS INTERNACIONALES, QUE SE ESTRENARA EL MARTES EN EL TEATRO SANTA LUCIA, JUNTO CON "LA AMANTE TEMPESTUOSA", DE LUPE VELEZ.

"Los refugiados de hoy y de mañana", es el tema de la nueva "Marcha del Tiempo", que el Teatro Santa Lucía estrenará el martes conjuntamente con la vibrante producción de la mexicana Lupe Vélez, "La amante tempestuosa".

"La Marcha del Tiempo" analiza primeramente la situación de los millones de hombres, mujeres y niños que han quedado sin hogar y desamparados por las guerras de China y España, demuestra la inexorable campaña de conquista que ha dejado una población famélica y aterrorizada en Oriente y como la multitud de los arrojados de la Madre Patria se han visto obligados a buscar refugio en los países extranjeros, como el grupo de emigrados que viene a Chile a bordo del "Winnipeg", a acogerse a la hospitalidad que en nuestro país se le ha brindado.

Pero donde esta película muestra los máximos horrores que vive actualmente un grupo de la Humanidad, es al dar a conocer el destino y los sufrimientos insúditos de las víctimas de la persecución racial y política en la Europa Central; los métodos de terror implantados por el fanatismo y la sistemática campaña de acorralamiento a que son sometidos los señalados por el espionaje y el furor policiaco.

También se muestra el éxodo de las poblaciones que vagan por la "tierra de nadie" en las fronteras, buscando un asilo que todo el mundo niega a este puñado de seres humanos que ha sido marcado por el dedo de la fatalidad, aliados al odio y la persecución.

SI MAÑANA VIENE LA GUERRA!

Profética película soviética presentada por A. PAIROA T.

LA PODEROSA FUERZA DE LA URSS, QUE LA HACE TEMIBLE EN EL CONCIERTO EUROPEO.—COMBATES EN EL AIRE.—MASAS DE TANQUES CARGADOS A TRAVES DE LA TIERRA DE NADIE.—BATALLONES COMPLETOS ATERRIZANDO EN PARACAIDAS DETRAS DE LAS LINEAS ENEMIGAS.—LA ULTIMA PALABRA EN TECNICA DE GUERRA. — EL FILM QUE EN ESTOS MOMENTOS NADIE DEBE DEJAR DE VER.

MAÑANA LUNES 28 MATINÉE ESPECIAL Y NOCHE BAQUEDANO

Aunque la película "SI MAÑANA VIENE LA GUERRA" llena en demasía el programa, se exhibirá otra película más, titulada "LA CANCION DE LA JUVENTUD"; esta película, aunque documental, arranca lágrimas de alegría.

Será un programa doble de gran interés.—(Mayores).

Espejo

HOY EL MEJOR PROGRAMA PARA EL MEJOR PUBLICO

VICTORIA · CARRERA

Matinée a las 11 A. M. 5.a función de la serial: "El Halcón enmascarado" y un selecto programa de actualidades y dibujos animados.

Selecta a las 3: Platea $ 5. Alta $ 4.

TARDE y NOCHE

Platea $ 8. Alta $ 6. Pullman $ 4.

El gran aventurero de la pantalla Errol Flynn en un drama de acción intensa

Esclavos del oro

Una cinta toda en Technicolor, de paisajes hermosos. Secundan a Errol Flynn Olivia de Havilland y Ann Sheridan.

Además, en selecta se exhibe la 5.a función de "El halcón enmascarado".

Matinée a las 2.30

Errol Flynn y Olivia de Havilland en hermosa cinta de aventuras, toda en colores.

"ROBIN HOOD"

Además: los Hnos Mauch en su creación máxima

"ENREDOS A PARES"

y 1.a función de la sensacional serial "El halcón enmascarado".

Tarde 5.50 Noche 9.30

La divertidísima cinta francesa de gran atracción por Michelle Simón

A Cielo Raso

Además: la hermosa cinta en tecnicolor por Anna Neagle "60 años de gloria". (Mayores).

HOY, 6.10 y 9.30, (mayores). Estreno francés 1939, con MICHEL SIMON, MEG. LEMONIER y JEAN BOYER, en esta nuevo y delicado film pasional, estilo "Puerto Nuevo", pero en francés, hoy en Esmeralda, Politeama y O'Higgins:

A CIELO RASO

Hoy dobles en ESMERALDA, además, Claudette Colbert y Don Ameche, en MEDIANOCHE y también el film chileno AGUIRRE CERDA, en PULSANDO EL CORAZON DE CHILE NUEVO, la jira presidencial al Norte; hoy en POLITEAMA y O'HIGGINS, además, Carlos Gardel en la copia nueva, EL TANGO EN BROADWAY, A CIELO RASO y film nortino AGUIRRE CERDA, (mayores).

ESMERALDA

Matinée Esmeraldina

Hoy, 2.10, (menores), Victor MacLaglen, en

EL CAPITAN FURIA

el Robin Hood de Australia. Además, el film ruso-soviético,

GULLIVER EN EL PAIS DE LOS ENANITOS

y dos seriales, continuaciones: EL HALCON ENMASCARADO y EL LLANERO SOLITARIO y cómicas.

POLITEAMA O'HIGGINS

MATINEE

Hoy, 2.10, (menores), matinée con BOCAZAS, el fresco Joe E. Brown, en

EL SUPERHOMBRE

hoy, además en Politeama y O'Higgins:

GULLIVER EN EL PAIS DE LOS ENANITOS

y dos seriales, El Llanero Solitario y El Halcón Enmascarado.

Revistas del BALMACEDA

HOY, a las 6.10 y 9.30, (mayores), MICHEL SIMON en A CIELO RASO y además en vermouth y noche, en el Balmaceda, por única vez... en escena, EN PERSONA:

HUGO DEL CARRIL

hoy tarde y noche, dentro de los cuadros de la revista bataclánica, estreno de Olga Donoso y Eugenio Retes:

LA CONVENIENCIAS DE SER MUJER

Precios tarde y noche, $ 6 Plateas generales; $ 4 Balcones y $ 2 dos pitos galerías.

Matinée Balmaceda, 2.10 en matinée, EL BUQUE SINIESTRO, WONG EL MISTERIOSO y primera función serial EL LLANERO SOLITARIO y cómicas.

MAÑANA TEATRO SANTIAGO

¡POR FIN, LA PELICULA QUE TODO EL MUNDO ESPERA!

LA OBRA de la EMOCION, REALIZADA con SORPRENDENTE MAESTRIA y ANIMADA por MUSICA de FRANCISCO CANARO:

"MADRESELVA" con HUGO del CARRIL y LIBERTAD LAMARQUE

ESTRENO OFICIAL, EN MATINEE, ESPECIAL Y NOCHE. (DE LA "TRIUNFO FILM")

Esta obra colosal, la mejor que se ha filmado en Sud América, le costó a la "TRIUNFO FILM", para su distribución en Chile, la fantástica suma de MEDIO MILLON DE PESOS. — ¡ADMIRELA! — (Localidades numeradas en venta)

Espejo

Martes REAL

LA MAS COMICA Y GENIAL DE LAS PELICULAS FRANCESAS...

EN AMBIENTE ELEGANTE Y DISTINGUIDO, SURGE LA GRACIA ESPONTANEA DEL MAS GRANDE ACTOR DE PARIS, EL INCOMPARABLE

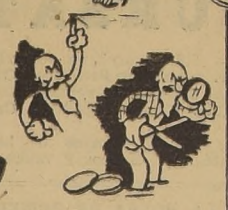

Fernandel

Vea y escuche Ud. a este artista, el que gana más en Francia, el más querido del público. Lo hará pasar momentos de franca alegría en el suceso cómico de la temporada.

BERNABE

Números coreográficos maravillosos, mujeres encantadoras, música alegre que levanta los ánimos, lujo moderno, ingenio único...

Secundan a FERNANDEL un grupo de notables intérpretes:

PAULETTE DUBOST, CLAUDE MAY, ANDREX, GERMAINE CHARLEY, CHARLES DECHAMPS, MARGUERITE MORENO, ROLAND TOUTAIN, TEMERSON y JOSSELINE GAEL.

Como se ve, el reparto es formidable.

Si quiere Ud. asegurarse una buena localidad, adquiera la suya hoy mismo en la boletería del Real.

Espejo

T. VICTORIA · MAÑANA

NOCHE *Gran Premiere de Gala*

Auspiciada por el Excmo Embajador de Méjico, señor Octavio Reyes Spindola y con asistencia de S. E. el Presidente de la República, Ministros de Estado y Cuerpo Diplomático

PAUL MUNI — BETTE DAVIS

JUAREZ

(WAR-EZ)

BRIAN AHERNE

CLAUDE RAINS · JOHN GARFIELD · DONALD CRISP

JOSEPH CALLEIA · GALE SONDERGAARD · GILBERT ROLAND · HENRY O'NEILL

Directed by WILLIAM DIETERLE

A WARNER BROS. PICTURE

ENTRADAS EN VENTA

TEATRO CAUPOLICAN

VIERNES 1º DEBUT

GRAN CIRCO ATAYDE HNOS.

80 ARTISTAS

POR PRIMERA VEZ EN SUD AMERICA, LA TROUPE NORTEAMERICAN

THE GREAT PICCHIANI

LOS MEJORES ACROBATAS DEL MUNDO!

¡ESPECTACULO NUNCA VISTO EN SANTIAGO! 40 animales y fieras amaestrados!

GUIA DEL ESPECTADOR ∞ TEATROS, CINES Y VARIEDADES

TEATROS

BALMACEDA.—Artesanos 481. — Teléfono N.o 88768. —Compañía de Revistas "Cóndor" — Matinée: El buque siniestro; Wong el misterioso y Llanero solitario. Vermouth y noche: Huro del Carril, Revista: "Conveniencia de ser mujer".

COMEDIA. — Huérfanos esquina Morandé. — Fono 87630.— Compañía de Revistas 1939. — Matinée, vermouth y noche: "Con florecitas en el ojal" y "Le llego al paraguas".

CINES

ALMAGRO. — Plaza Almagro — Teléfono N.o 83425. — Matinée: Tierra brava; La muerte sigue su marcha; El halcón enmascarado, 3.a y El violín del abuelo. Vermouth y noche: María y Me hicieron criminal.

ALCAZAR. — Avda. Brasil con Compañía.— Teléf. 80122. Matinée: Zenobia; Potro Pinto, 4.a función. Vermouth y noche: Jenny, la malquerida.

AMERICA. — Ñuble 390. — Teléfono N.o 52443.— Matinée: Huérfanita afortunada; Wong el misterioso; Llanero solitario y Halcón enmascarado. Vermouth y noche: El último gaucho y Pueblo chico infierno grande.

APOLO. — Victoria esq. Juan Vicuña. — Teléfono 51746. — Matinée: Tierra brava; Potro Pinto y La última carrera. Vermouth y noche: Bajo el cielo del Oeste y Superhombre.

ATENAS. — Avenida Portugal 1062. — Teléfono N.o 82746. — Matinée: Bandido del Oeste; Música en la sierra; Cómicas y Dibujo. Vermouth y noche: Palabra de honor y Mujeres que trabajan.

AVENIDA. — Vicuña Mackenna 624. — Teléfono 84966. — Matinée: Sesenta años de gloria; y Potro Pinto, 4.a función. Vermouth y noche: La vida de Carlos Gardel y Culpas ajenas.

Avda. MATTA. — Avda. Matta 618. — Teléfono N.o 51455. — Matinée: La diligencia; La ciudad tiembla y Red Barry. Vermouth y noche: Vida de Carlos Gardel y Kentucky.

BLANCO ENCALADA. — B. Encalada 2850. — Teléf. 91787. Matinée: Gulliver en el país de los enanos; Virgencita del caporal; Drumond el aviador y Conquistador. Vermouth y noche: Capitán furia y Pueblo chico infierno grande.

BAQUEDANO.— Plaza Baquedano. — Teléfono N.o 65050. — Matinal: Un valiente sospechoso y Dibujos. Matinée: Con los brazos abiertos; El halcón enmascarado, 4.a función y Cómicas. Vermouth y noche: Retazo y Agregados.

BOLIVAR. — Tarapacá N.o 761. — Teléfono N.o 60985. — Matinée: La diligencia; La última carrera; El agente secreto y Cómicas. Vermouth y noche: Medianoche y La brigada salvaje.

BRASIL. — Avda. Brasil con Huérfanos. — Teléfono 80306. Matinée: La diligencia; Wong el misterioso, y Conquistador de las praderas. Vermouth y noche: Escuela de cocottes y Palabra de honor.

CAPITOL. — Avda. Independencia 224. — Teléfono 89581.— Matinée: La diligencia; La hija de Juan Simón y Sinfonía romana. Vermouth y noche: Escuela de cocottes y Capitán furia.

CARRERA. — Avda. Bernardo O'Higgins 2151. —Teléfono 86685 Matinée Robin Hood; Enredos a pares y El halcón enmascarado. Vermouth y noche: A cielo raso y Sesenta años de gloria.

CENTRAL. — Huérfanos con Estado. — Teléfono N.o 66946.— Matinée, vermouth y noche: Los amores del Mikado.

CLUB DE SEÑORAS. — Monjitas 743. — Teléfono 83020. — Matinée: Muelle de pescadores; Sueños del ayer y Dibujos. Vermouth y noche: El joven doctor Kildear y El desafío.

COLISEO. — Arturo Prat con Avda. Matta.— Teléfono 52225.— Matinée: Sesenta años de gloria; La máscara del valor, y El Potro Pinto, 6.a función. Vermouth y noche: María y El viejo doctor.

CHILE. — Avenida Recoleta 2104. — Teléfono N.o 60728. — Matinée: A balas y coraje; Hombre de la sierra; El llanero solitario, 2.a y Potro Pinto 1.a. Vermouth y noche: La vida de Carlos Gardel y Tango en Broadway.

COUSIÑO. — San Ignacio N.o 1249. — Teléfono N.o 50657. — Matinée: Las hermanas; Tras los muros del presidio y Conquistador de las praderas. Vermouth y noche: Sesenta años de gloria y El amor de un espía.

COLON. — San Pablo esq. Mapocho. — Teléfono N.o 90877. — Matinée: Capitán furia, y Potro Pinto, 5.a función. Vermouth y noche: María y La brigada salvaje.

DIEZ DE JULIO. — Diez de Julio 319. — Teléfono 80836. — Matineé: Cinco primores; Miss Broadway y Conquistador de las praderas. Vermouth y noche: El superhombre y Frente a la vida.

DIECIOCHO. — Dieciocho 14. — Teléfono N.o 83778. — Matinée: Sesenta años de gloria; Reyes del volante y El perro labrador. Vermouth y noche: Medianoche y Variedades.

ESMERALDA. — San Diego 1035. — Teléfono N.o 52153. — Matinée: Capitán furia; Gulliver en el país de los enanos; El llanero, y El halcón enmascarado. Vermouth y noche: Medianoche y A cielo raso.

FRANKLIN. — San Diego con Franklin. — Teléf. 50754. Matinée: Wong el misterioso; Llanero solitario; Potro Pinto; y Halcón enmascarado. Vermouth y noche: Me hicieron criminal y Andy Hardy cow-boy.

HOLLYWOOD. — Av. Irarrázaval 2900. — Teléfono 42389.— Matinée: Sesenta años de gloria, y Potro Pinto, 6.a función. Vermouth y noche: El viejo Dr. y El desafío.

IDEAL CINEMA. — Mapocho 4117. — Teléfono N.o 92188. — Matinée: Cuándo es su cumpleaños; Llanero solitario, 1.a; El Potro Pinto, 2.a, y El conquistador de las praderas, final. Vermouth y noche: Sólo los ángeles tienen alas y La tía de las muchachas.

IMPERIO. — Estado 239. — Teléfono 80130. — Matinée: Zenobia. Vermouth y noche: Extasis.

INDEPENDENCIA.— Independencia 373.— Teléfono 62702. — Matinée: Lucha a muerte; La máscara del valor; El llanero solitario, 4.a, y El Potro Pinto, 4.a. Vermouth y noche: María y Andy Hardy cow-boy.

IRIS.—Castro 130.—Fono 80330 Matinée: Querer es poder; La huerfanita afortunada y Cómicas. Vermouth y noche: Kentucky y Sesenta años de gloria.

ITALIA.— Av. Bilbao esq. Av Italia. — Teléfono N.o 41883. — Matinée: Escuadrilla de la aurora; Penrod y su pandilla y El llanero solitario. Vermouth y noche: La vida de Carlos Gardel y El arroyo.

IMPERIAL. — San Diego N.o 1344. — Teléfono N.o 50934. — Matinée: Titán del aire; Puño de acero; y Red Barry. Vermouth y noche: Palabra de honor y Amor de un espía.

LO FRANCO.— Matinée: Corazón del norte; Isla diabólica y Canchito por qué. Vermouth y noche: La vida es un tango y Doce mujeres.

METRO. —Bandera con Unión Central. — Teléfono 83361. — Matinée, vermouth y noche: Honolulu.

MINERVA. — San Pablo con Chacabuco. — Teléfono 91464. Matineé: Huerfanita afortunada; Conquistador de las praderas y Variedades Vermouth y noche: Me hicieron criminal y Escuela de cocottes.

MIRAFLORES. — Miraflores 878. — Teléfono N.o 66989. — Matinée: Sólo los ángeles tienen alas y Cumbres borrascosas. Vermouth y noche: Medianoche y Kentucky.

MONUMENTAL. — Avda. B O'Higgins 3943.— Teléfono 91555 Matinée: El hombre de la sierra; La máscara del valor; El llanero solitario, 2.a, y El halcón enmascarado, 2.a. Vermouth y noche: La vida de Carlos Gardel y El arroyo.

NACIONAL. — Independencia 801. — Teléfono N.o 63568. — Matinée: Superhombre; A balas y coraje; El Potro Pinto, 4.a, y El halcón enmascarado, 3.a. Vermouth y noche: El viejo doctor y Perfidia.

NOVEDADES. — Gral Korner esq. Av. Portales.— Fono 90290.— Matinée: La última carrera; La muerte sigue su marcha; El halcón enmascarado, 1.a, y Mi suegra detective. Vermouth y noche: Mientras el marido duerme y Culpas ajenas.

ÑUÑOA. — Avenida Irarrázaval 2706. — Teléfono 43152. — Matinée: La hora radiante y El último gaucho. Vermouth y noche: Kentucky y Andy Hardy cow-boy.

O'HIGGINS. — S. Pablo-Cumming. — Teléfono N.o 86929 — Matinée: Superhombre; Gulliver en el país de los enanos; Llanero y Halcón enmascarado. Vermouth y noche: A cielo raso; Tango en Broadway y Cómicas.

ORIENTE. — Providencia e P. Valdivia.— Teléfono 41343 — Matinée: Zenobia, y Potro Pinto, 6.a función. Vermouth y noche: Los amores del Mikado.

PORTUGAL.—Av. Portugal esq. Diez de Julio.— Teléfono 81473. Matinée: Capitán furia y Potro Pinto, 5.a función. Vermouth y noche: El viejo doctor y Zenobia.

POLITEAMA. — Portal Edwards. — Teléfono N.o 90101 — Matinée: El superhombre; Gulliver en el país de los enanos; Llanero solitario y Halcón enmascarado. Vermouth y noche: A cielo raso; Tango en Broadway y Jira de S. E.

PRINCESA. — Avenida Recoleta 243. — Teléfono 85205. — Matinée: Corazón del norte; Wong el temerario; Llanero solitario; El pibe y Cómicas. Vermouth y noche: Me hicieron criminal; A cielo raso y Jira de S. E. al norte.

REAL. — Compañía 1040. — Teléfono N.o 65555. — Matinée Matinal, a las 11: Serial, Dibujos y Agudiez. Matinée, vermouth y noche: Vals eterno.

RECOLETA. — Avenida Recoleta 597. — Teléfono 63874. — Matinée: El superhombre; Hombres de la sierra; Llanero solitario, 3.a, y Halcón enmascarado, 3.a. Vermouth y noche: Andy Hardy cow-boy Mientras el marido duerme.

REPUBLICA. — Avda. República 259. — Teléfono 83013 — Matinée: Cuatro muchachas; Servicio de hotel y Conquistador de las praderas. Vermouth y noche: La vida de Carlos Gardel y Andy Hardy cow-boy.

RIALTO. — Pedro de Valdivia 3346 — Teléfono N.o 41667. — Matinée: Cumbres borrascosas y Jóvenes de corazón. Vermouth y noche: Escuela de cocottes y Capitán furia.

SANTIAGO. — Merced N.o 839. — Teléfono N.o 66444.— Matinal, 11 A. M.: Agente secreto y Cómicas. Matinée, vermouth y noche: El trovador de la radio.

SELECTA.— Plaza Chacabuco 1178. — Teléfono N.o 92194.— Matinée: El buque siniestro; Los ases negros; El llanero solitario, 2.a, y Conquistador de las praderas, final. Vermouth y noche: La vida de Carlos Gardel y Kentucky.

SANTA LUCIA.—B. O'Higgins esq. San Isidro.— Fono 89001.— Matinée: El desafío, y Potro Pinto, 6.a función. Vermouth y noche: Jenny, la malquerida.

SPLENDID. — Huérfanos 1043 — Teléfono 85815. — Matinée Sueño del ayer y Un día con las Quintupla Dionne. Vermouth y noche: ¿Quién dijo miedo? y Dibujos.

SAN MIGUEL. — Matinée: Tango de la muerte; Sentimiento gaucho y Tarzán el intrépido. Vermouth y noche: El embrujo del circo y El dardo fatal.

VALENCIA.— Plaza Chacabuco. — Teléfono N.o 61557. — Matinée: El buque siniestro; Sangre de cosacos; Llanero 3.a función, y Halcón, 1.a función. Vermouth y noche: La vida de Carlos Gardel y Tango en Broadway.

VICTORIA. — Huérfanos esq. San Antonio. — Fono 86474. — Matinal, a las 11 A. M.: El halcón enmascarado y Dibujos. Matinée, vermouth y noche: Esclavos del oro.

EDICION DE 32 PAGINAS

LA NACION

(EMPRESA PERIODISTICA "LA NACION", S. A.)

ULTIMA PAGINA DE ESTA EDICION

AGUSTINAS 1269 — CASILLA 81 - D

SANTIAGO DE CHILE, DOMINGO 27 DE AGOSTO DE 1939

PRECIO EN TODO EL PAIS: 60 CENTAVOS

INDUSTRIAS Y COMERCIO

El Mercado de Valores

Muy flojo fué el movimiento del mercado durante la semana.

Se transaron 7.560 acciones repartidas en cinco títulos Mineros, Copec en Petróleos y 3 valores Industriales.

También los Bonos se vieron faltos de mercado. Se vendieron 334.000 nominales entre Hipotecarios y Fiscales.

Los precios cerraron de baja.

OPERACIONES EFECTUADAS AYER

UNICA RUEDA

108000 Caja 6-3|4, 74 1|2; 92000 Hip. Ch. 6-1, 76; 1000 Deuda Int. 7-1, 78; 100000 Deuda Int. 7-1, 78 1|4; 20000 Garantía F. 7-1 G|D OD, 74 1|2; 20000 Garantía F. 7-1 G|D, 74 1|2; 10 Pizarreño, 44; 200 Copec, 14 7|8; 300 Punitaqui, Set. 14, 30 1|4.

FUERA DE RUEDA, HASTA LAS 12.15 HORAS

1000 Caja 6-3|4, 74 1|2; 100 Cerveza 90 1|2; 700 Copec, 15; 300 Copec 15 M; 200 Copec, 15 1|8 Px; 100 Vapores, 101 Px; 300 Vapores, 101 1|2 Px; 300 Vapores, 101 1|2 ale. 300 Punitaqui 30 1|2 Px; 500 Punitaqui 30 1|2 M. 1900 Punitaqui, 30 5|8 Px; 300 Punitaqui 30 7|8 Px; 400 Punitaqui, 31 Px. 1000 Chañaral, 13 1|2 Px. 100 Oploca, 82 M; 300 Oploca, 83 1|2 M; 100 Disputada, 33 1|3 M; 300 Disputada, 33 M; 600 Disputada 33 M; 100 Tocopilla, 58 Px.

OPERACIONES EN VALPARAISO

UNICA RUEDA

16000 Hip. Valp. 6-1, 78 3|4; 100 Banco de Chile 280. 400 Ref. de Viña, 79 1|2; 500 Envases, Agt. 31 10 3|4. 100 Cervezas, Agt. 31, 91; 500, Copec, Agt. 31, 14 7|8; 100 Hucke Agt. 31, 38

PRECIO DE CIERRE DE LOS VALORES COTIZADOS EN EL MERCADO DE AYER

SUBIERON

BONOS.
Hip. Valp. 6-1, de 78 1|2 a 78 3|4.
MINERAS.
Punitaqui, de 30 1|2 a 31.
Tocopillas, de 57 a 58.
PETROLERAS:
Copec, de 15 a 15 1|8.

BANCOS
Chile, de 281 a 280.
MINERAS
Chañaral, de 14 a 13 1|2.
Disputada, de 33 1|2 a 33.
Ocurí, de 17 a 16 3|4.
Oploca, de 84 a 82 1|2.
Oruro, de 90 a 89.
INDUSTRIALES:
Cervecerías, de 91 1|2 a 90 1|2
Vapores de 102 1|2 a 101.

BAJARON
BONOS:
Deuda Interna, de 78 1|2 a 78 1|4

DIFERENCIAS DE PRECIOS CON RELACION A LOS DEL DIA ANTERIOR

De 13 títulos, subieron 4 y bajaron 9

BONOS.
O. Públicas, 79 n.
D. Interna, 78 1|4 c.
Garantía G|D, 74 1|2 t.
Garantía G|F, 74 c.
Caja 6-3|4, 74 1|2 c.
Hip. 6-1, 76 c.
Hip. 7-1, 80 c.
Hip. 8-1, 90 c.
Valp. 6-1, 78 3|4 tV.
Debentures £ 66 n.
Debent. M|Cte., 70 1|2 v.
B. Eléctricos, 66 s.
BANCOS:
Chile, 280 c.
Español, 144 v.
Hipotecario, 198 n.
MINERAS:
Amigos, 3 1|2 v.
Andacollo 5 3|4 vc.
Bellavista, 23 n.
Cerro Gde., 16 1|4 n.
Condoriaco, 4 1|2 n.
Chañaral, 13 1|2 tp.
Disputada, 33 tm.
Lota, 36 3|4 vm.
Monserrat, 13 3|4 n.
Ocurí, 16 3|4 vp.
Oploca, 82 1|2 cm.
Oruro, 89 cp.
Patiño, 259 n.
Punitaqui, 31 tp.

Schwager, 90 n.
Tocopilla 58 tp.
GANADERAS.
Cerro Grande, 130 v.
T. del Fuego, 274 cc.

INDUSTRIALES:
Austral 17 1|4 o.
Alcoholes 11 n.
Catres, 41 vc.
C. Melón, 216 n.
Cerveza 90 1|2 tc.
Copec, 15 1|2 tp.
Electr. Ind., 54 vc.
Fiap, 25 1|4 n.
Gas Stgo., 73 v.
Lamifún, 28 vc.
Lozas Penco, 21 cc.
Papeles y C., 34 3|4 cp.
Paños Tomé, 33 1|2 vc.
P. Concepción, 20 n.
Pizarreño, 44 vc.
Renta Urbana, 168 vc.
Ref. de Viña, 79 1|2 tV.
Sacos, 33 vp.
Tabacos, 140 n.
Tattersall, 226 n.
Tejidos El Salto, 28 1|2 cc.
Uniformes, 26 1|4 vc.
Vapores, 101 cc.
Volcán, 67 n.
Vidrios Pls. 9 vc.

CAJA NACIONAL DE AHORROS
REMATES JUDICIALES

LO LOPEZ ENTRE LO PEREZ Y MANUEL MONTT. — (Población Paris - Londres) (Sitios).—MINIMUM: $ 15.000. Con $ 5.000.— al contado. Con el saldo y el exceso del mínimum si lo hubiere, por mitades, a 6 y 12 meses plazo, con el 8% de interés y el 10% en caso de mora. (30 del presente, 15 horas. 4.o Juzgado. Caja con Rubio).

Fundo "BUTUDAHRE" (en San Javier). Minimum $ 220.000. Reconociendo una deuda a favor de esta Caja, en los términos de la escritura correspondiente, modificados en la forma siguiente: a) Esta deberá quedar reducida a $ 80.000.— b) El subastador pagará en el plazo de un año contado desde la fecha en que se suscriba la correspondiente escritura de adjudicación; c) Con el saldo mitad al contado y mitad a seis meses plazo, más el interés anual del 7% y 12% en caso de mora. (21 de Septiembre, 15 horas, 4.o Juzgado. Caja con Rodríguez).

NOTA.— Las contribuciones y gastos de transferencia serán de cargo del subastador. Boleta por el 10 o|o del mínimum. Antecedentes en la Secretaría del Juzgado respectivo. Títulos en el Archivo de la Caja Nacional de Ahorros.

EL SECRETARIO.

GRAN REMATE de ROPA

en la Sucursal N.o 3 de la

Caja de Crédito Popular

AVENIDA MATUCANA ESQ. ROMERO

El Martes 29 a las 9.30 horas

Préstamos concedidos en DICIEMBRE DE 1938 por las Sucursales 3, 4 y 5

— HAY —

PARA HOMBRES: Casimires importados y nacionales, sobretodos, impermeables, trajes nuevos y usados, sombreros, calzado, pantalones, overall, etc.

PARA SEÑORAS: Abrigos de piel, cortes de seda, lana y algodón, vestidos, tapados, batas, chombas, delantales, pañuelos de rebozo ropa interior, etc.

VARIOS: Carpetas, manteles, servilletas, restos de lienzo, tocuyo, cotí, toallas, e infinidad de lotes prácticos en muy buen estado.

A LA VISTA: mañana Lunes desde las 9.30 horas.— Pago al contado.

COOPERATIVA VITIVINICOLA VALLE CENTRAL
JUNTA GENERAL ORDINARIA
Primera citación

Cítase a Junta General Ordinaria de Accionista para el Lunes 28 de Agosto de 1939, a las 3 1|2 P. M. en las oficinas de la Cooperativa, Agustinas 972, of. 546

La reunión tendrá por objeto pronunciarse sobre el Balance General del 30 de Junio y designar el nuevo Directorio y Junta de Vigilancia de la Cooperativa.

EL GERENTE.

LA SEMANA BURSATIL

ASPECTO DE LA PLAZA

En Bonos se transaron 3.194.300 nominales. Los precios cerraron con alzas.

En títulos de 5 sociedades el movimiento fué uno de los más flojos del año. Se vendieron durante la semana 116.700 acciones repartidas en 44 sociedades: Bancarios, Mineros, Petroleros, Ganaderos e Industriales.

Las principales ventas las obtuvieron: Carmen, Punitaqui, Copec, Papeles y Cartones y Vapores.

Los precios cerraron de baja, afectando principalmente a los Bancos y valores industriales.

Cambios fijados por el Bco. Central de Chile

25 DE AGOSTO DE 1939

	Valor en m|cte	Cambio Compens.
Dólar	19.37	
£	84.09	
Franco francés	0.48	0.634
Franco suizo	4.390	5.577
Lira	1.02	1.326
Belga	3.331	4.330
Corona sueca	4.426	
Corona danesa	3.835	4.988
Florín holandés	10.403	13.523
Oro chileno	400.—	

EPILEPSIA

Histerismo palpitaciones, convulciones, remedio

EPILINA

BONOS Y TITULOS TRANSADOS EN LA BOLSA DE COMERCIO DE SANTIAGO DURANTE LA SEMANA.— NUMERO DE ACCIONES, VALOR PAGADO, PRECIOS MAS ALTOS, MAS BAJOS Y CIERRE

TITULOS	N.o de accion.	Valor pagado	Precio mayor	Precio menor	Precio Cierre
BONOS					
Caja 6-3|4	1457500	100	75	74 1|2	74 1|2
Hipotec. 6-1	641000	100	76 1|4	75 3|4	76
Hipotec. 7-1	27500	100	80 1|2	80	80
Hipotec. Valp. 6-1	111000	100	79 1|2	78 1|2	78 3|4
Deuda Int. 7 1	578000	100	79 1|4	78	78 1|4
Garantía 7-1	341000	100	74 1|2	74	74
Bonos Elect.	38000	100	66	66	66
Chil. Electr.	300	100	70 1|2	70 1|2	70 1|2
BANCOS					
Chile	762	100	281	280	280
Español	620	100	145	144	144
Hipotecario	443	100	200	198	198
Osorno	413	100	148	148	148
Talca	900	100	115	115	115
MINERAS					
Disputadas	2300	30	33 1|2	32 1|2	33
Carmen	29000	5	0.65	0.60	0.65
Cerro Grande	800	£0.15.0	16 3|4	16 1|4	16 1|4
Bellavista	1300	10	23 3|4	23	23
Galleguillos	1000	3	3 3|4	3 3|4	3 3|4
[illegible]	3700	2	0.35	0.35	0.35
Lota	500	80	38 3|4	36 1|2	36 3|4
Monserrat	1000	£ 1.5.0	13 3|4	13 3|4	13 3|4
Merceditas	3000	10	7 1|4	6 7|8	6 7|8
Ocurí	4300	£0.10.0	17 1|2	16 5|8	16 3|4
Chañaral	1000	5	14	13 1|2	13 1|2
Oplocas	800	£ 1.0.0	84	81	82 1|2
Oruros	3700	20	85	87	89

TITULOS	N.o de accion.	Valor pagado	Precio mayor	Precio menor	Precio Cierre
Patiño	2100	D. 10	271	258	259
Punitaqui	16300	25	31 1|4	30 1|4	31
Tocopilla	3600	£ 1.0.0	58	57	58
GANADERAS					
Tierra del Fuego	551	£ 1.0.0	275	274	274
PETROLEOS					
Copec	16700	10	15 5|8	14 7|8	15 1|8
INDUSTRIALES					
Catres	899	30	44	41	41
Cem. Melón	200	40	220	218	218
Cerveras	1650	20	93	90 1|2	90 1|2
Co. Industrial	600	20	93 1|2	93	93
Cinzano	20	100	245	240	240
Electr. Ind.	500	50	55	54	54
Cristales	400	20	28 1|2	27 1|2	28
Gas de Stgo.	672	50	73 1|2	72 1|2	73
Loza de Penco	2200	20	21	20 1|2	21
Pap. y Cart.	7398	20	36	34	34 3|4
Panimávida	400	25	36	34	36
Paños Concep.	287	20	21 1|2	19	20
Paños Tomé	200	20	33 3|4	33 1|2	33 1|2
Paños y Uniformes	224	30	26 1|4	26	26 1|4
Pizarreño	100	20	44 1|2	44	44
Ref. Viña	678	40	80 1|2	79 1|2	79 1|2
Renta Urb.	230	100	170	168	168
Sacos	200	50	33	33	33
Tej. Salto	1200	20	28 3|4	28 1|2	28 1|2
Vapores	4850	40	102 1|2	95 1|2	101
Volcán	200	20	67	66	67

Informaciones comerciales e industriales del exterior

(DE THE UNITED PRESS ASSOCIATIONS Y DE NUESTROS CORRESPONSALES EN EL EXTRANJERO)

BOLSA DE VALORES

NUEVA YORK, 26 (U. P.). — En la Bolsa de Valores las acciones abrieron de alza y con un monto de transacciones moderado. Los bonos abrieron también de alza.

El mercado algodonero abrió sostenido para las operaciones al contado; se cotizó a 8.56 centavos la libra para las entregas en octubre, contratos antiguos.

El mercado de la libra esterlina está cerrado los sábados.

NUEVA YORK, 26. — (U. P.) El mercado bursátil estuvo moderadamente activo; los bonos y acciones subieron; el trigo bajo y el algodón estuvo sostenido. Las acciones de aceros y automóviles encabezaron el alza, ayudado el primer grupo por indicaciones de fuertes demandas de acero. United States Steel, alcanzó a 47 3|8 subiendo 2 3|8.

Las acciones de aeroplanos subieron unas fracciones, las cupríferas estuvieron firmes. Anaconda subió como un punto.

El promedio industrial Dow Jones fué de 136.39 y el ferroviario de 26.88.

NUEVA YORK, 26. — (U. P.) Las acciones y bonos cerraron en el mercado bursátil de alza y tranquilos; los bonos de Gobierno de Estados Unidos, cerraron con alzas.

El algodón cerró entre dos puntos más elevado y tres más bajo en los contratos antiguos, a 9.04 al contado y a 8.59 para octubre, y entre un punto más elevado y cinco más bajo en los nuevos contratos a 8.72 para octubre. Estuvo sostenido y con transacciones tranquilas.

Los mercados del azúcar, caucho y cambios estuvieron cerrados por ser sábado.

Se vendieron 520.000 acciones.

ACCIONES Y BONOS

NUEVA YORK, 26. — (U. P.). Los valores que se mencionan a continuación, se cotizaron a los siguientes precios:

Allied Chemical, 161 1|2; American Can, 98 5|8; American Foreign Power, 2 1|4; American Metals, no se cotizó; American Radiator, 10 1|2; American Smelting, 43; American Tel. y Tel. 164 1|4; American Tobacco, 8 1|2; American Woolen, 4 1|8; Anaconda Cooper, 25; Andes Copper, no se cotizó; Armour Delaware Pref. 101 1|2; Armour III (A), 3 7|8; Armour III (Prior P.) 35 1|4; Atlas Corporation, 8 5|8; Bendix Aviation, 23 1|2; Bethlehem Steel, 58 1|8; Canadian Pacific, 3 3|4; Case Threshing Machine, 70 1|2; Cerro Pasco Copper, 33 5|8; Chile Copper, no se cotizó; Chrysler Motors, 77 7|8; Columbia Gas, 6 1|2 Consolidated Edison, 31 1|8; Continental Can, 39; Cuban American Sugar, 3 5|8; Du Pont de Nemours, 160; Eastman Kodak, 167; Electric Power y Light, 8 3|8; General Electric, 36; General Food, 44 7|8; General Motors, 44 7|8; Gillette, 6 1|4; Goodyear Rubber, 26; Hudson Motors, 5; International Business Machines, 174; International Harvester, 50 3|8; International Nickel, 47 5|8; International Tel. y Tel. Foreign, 5 3|4; International Tel. y Tel. Domestic, 6; Kennecott Copper, 35; Kroger Grocery, 28 1|8; Lambert Corporation, 14 7|8; Lehmann Corporation, 22; Loew, 40 1|4; Lone Star Cement, 45 1|4; Missouri Kansas Texas, 4; Mongomery Ward, 49 3|8; National Cash Register, 17 1|8; National Lead, 20 1|4; New York Central, 13 1|2; North American Corporation, 23; Otis Elevator, 17 1|2; Pacific Gas, 32 1|4; Pan American Airways, 12; Paramount Pictures, 10 1|8; Patino Mines, no se cotizó; United States Smelting, road, 18 3|4; Phillips Pet. 34 1|2, Public Service New Jersey, 39, Radio Corporation, 5 3|8, Socony Vacum, 11 1|4; Standard Brands, 6 1|8; Standard Oil California, 25; Standard Oil Indiana, 24, Standard Oil New Jersey, 39 7|8; Swift And Co. 17 3|8, Swift Internacional, 26, Texas Corporation, 35 3|8, Texas Gulf Sulphur, 28 1|2; Union Carbide, 80; Unión Pacific, 95 1|2; United Aircraft, 34; United Fruit, 75 1|4, United Gas Improvement, 13 7|8; United States Leather, no es cotizó; United States Smelting, no se cotizó; United States Steel, 46 3|4; Warner Brothers, 4 1|2; Warren Bros, no se cotizó; Westinghouse Electric, 103 1|2; Woolworth, 45 7|8; American Gas, 36 1|2; Brazilian Traction, no se cotizó; Electric Bond y Share, 9, Niagara Hudson Power, 6 3|4; United Gas, 1 3|4; Bankers' Trust, 51 1|2; Chase National Bank, 29 1|2; First National Bank Boston, 41 3|4; National City Bank, 22 1|2; Chile Bonos 6 o|o 1960, 13; Chile Bonos 6 o|o 1961, no se cotizó; Chile Caja 6 o|o 1961, no se cotizó; Chile Caja 6 1|2 o|o, 1957, no se cotizó; Chile Caja 6 3|4 o|o, 1961, no se cotizó, Chile Caja 6 o|o 1961, no se cotizó; Chile Caja 6 o|o 1962 no se cotizó; Perú Bonos 6 o|o 1960, 7; Perú Bonos 6 o|o 1961, no se cotizó; Perú Bonos 7 o|o, no se cotizó; Lautaro 4 o|o 1975, no se cotizó.

Las ventas sumaron un total de 520.000 acciones.

NUEVA YORK, 26.— (U. P.). Los valores que se mencionan a continuación se cotizaron a los siguientes precios:

Addressograph Multigraph Co. no se cotizó; Allis Chalmers, 32; 19; Blaw Knox Co., 10; Bridgerport Brass Co., 9 3|8; Congoleum Nairn, no se cotizó; Eagle Pitcher Lead Co., 8 3|4; Glidden Company, 15 1|2; Goodrich Company B. F., 19 3|4; Hecla Mining, 6 1|2; Hudson Bay Mining y Smelting, 31 3|4; Hupp Motor Car Corp. 1; Inspiration Copper, 11 1|4; National Acme Co., 9 1|2; National Distillers, 23; North American Aviation Inc., 14 5|8; Ohio Oil, 6 1|4; Remington Rand, 11; Republic Steel, 16; Servel Inc., 15 1|2; Stone y Webster, 10 3|4; Tinker Roller Beaking Co., 42 1|2; Twentieth Century Fox Films, 18; Underwood Elliot Fisher, no se cotizó; United State Gypsum, no se cotizó; United State Rubber, 39 3|4; Weston Electrical Instrument, 17 1|4; Westinghouse Air Brake, 21 3|8; Atlantic Coast Line, 17 1|2; Boeing Airplane, 18 1|2; Chesapeake Corp, 21; Consolidated Aircraft, 17 3|8; Curtis Wrights, 23; Iiving Trust, 10 3|4; John Menville, 66 3|4; Martin Glen Aircraft, 29 3|4; United Airlines, 10 1|2.

NUEVA YORK, 26.— (U. P.). Los valores que se mencionan a continuación se cotizaron a los siguientes precios:

Informe semanal

Adams Express, 7 1|8; Alleghany Ludlum Steel, 16 5|8; American Mash Foundry, 12; Boeing Airplane, 18 1|2; Bucyrus Eric, 8 1|8; Budd Mann, 4 5|8; Coloradodo Fuel And Iron, 13; Common Wealth Edison, 29 3|4; Consolidated Oil, 7 1|8; Continental Oil, 21 1|2; Douglas Aircraft, 60 1|2; Grey Hound, 16 1|2; Houston Oil, 5; Lima Locomotiv, 23 5|8; Link Beit, 33; Mid Continental Petroleum, 12 1|2; Mid Moline Peawer, 3 1|8; Ommibus Corporation, 14 1|8; Plymouth Oil, 18; Phillips Pet. 34 12; Sperry Corporation, 39 7|8; Tile Water Associations, 10 1|8; United Airlines, 10 1|2; American Acyanide (B) (Curs), 27 7|8; American Suppel Power (Curs) 9 1|6; Arkansas Natural Gas (A) (Curs), 2 3|8; Fisk Rubber, 9 1|2; Lockeed Aircraft, 21 1|8; Eastern Gas And Fuel Pr. Pf. 4 1|2 %, 22 1|4; Chicago Rocks Isl Nd And Pacific 4 1|2 % 1952, 5 3|4; Denver Rio Grande 4 1|2 % 1936, 7 1|4; Denver Rio Grande Western 5 % 1978, 5 3|4; % 1946, 16 1|2.

ANGLO CHILEAN NITRATE

NUEVA YORK, 26. — (U. P.) Los bonos de la Anglo Chilean Nitrate y Co. del 4 1|2 por ciento, de emisión de 1967, no se cotizaron.

EL ORO

LONDRES, 26 (U. P.).— El precio fijado hoy para el oro ha sido el más alto registrado en todos los tiempos —155 chelines por onza de fino. Las operaciones efectuadas sumaron 202,000 libras esterlinas.

No se declaró la paridad.

EL DOLAR Y LA LIBRA ESTERLINA

PARIS, 26 (U. P.).— El dólar abrió en esta plaza a razón de 30.90 francos; la libra esterlina abrió a 175.25 francos.

LA LIBRA ESTERLINA

LONDRES, 26 (U. P.).— La libra esterlina abrió en este mercado a razón de 4.46 dólares, y a los pocos minutos bajó a 4.41 dólares.

ANGLO CHILEAN NITRATE CO.

LONDRES, 26 (U. P.).— Las acciones de la Anglo Chilean Nitrate y Co. se cotizaron a razón de 64.937 ex dividendo.

LAUTARO NITRATE Y CO.

LONDRES, 26 (U. P.).— Las acciones ordinarias letra (A), de la Lautaro Nitrate y Co. se cotizaron a razon de 2.50 chelines.

PLATA EN BARRA

LONDRES, 26 (U. P.).— La plata en barra se cotizó en este mercado a razón de 20.062 peniques por onza.

CAMBIO DE LONDRES

LONDRES, 26 (U. P.).— Cotizaciones de la libra esterlina en moneda extranjera:

Estados Unidos, 4.40 dólares; Francia, 175.25 francos; Bélgica, 25.875 belgas; Alemania, 11.55 reichsmarks (nominal); Finlandia, 226.75 marcos; Austria, no se cotizó; Holanda, 8.2250 florines; Italia, 84 liras; Suiza, 19.45 francos; Suecia, 19.312 coronas (nominal); Noruega, 19.812 coronas (nominal); Dinamarca, 22.395 coronas (nominal); España, 42.250 pesetas (nominal); Japón, 14 peniques; Argentina, 19.375 nacionales por libra; Checoeslovaquia, 132 coronas (nominal); Portugal, 110.18 escudos.

MERCADO DE METALES

NUEVA YORK, 26 (U. P.). — Al cierre de las operaciones en el mercado de metales, los precios quedaron como sigue en centavos por libra:

Antimonio en barras, 99 o|o, a 12 centavos por libra; Bismuto en barras, 99 o|o, a 1.10 centavos por libra; Plata norteamericana, 99 o|o, a 39.75 centavos por onza.

NUEVA YORK, 26 — (U. P.) Al cierre de las operaciones en el mercado de metales, los precios quedaron como sigue en centavos por libra:

Cinc, 5.09; plomo, 5.05; tungsteno, 1.85 (la libra), bismuto, 1.10; estaño, cerrado hasta nuevo aviso; plata, 39.75 centavos por onza; cobre: el mercado de este metal cerró para el interior, sostenido y su precio fué de 10.50; exterior, cerró con bajas, y su cotización final fluctúo (sobre la base del dólar) entre 10.43 y 10.50.

FERTILIZANTES

NUEVA YORK, 26 (U. P.). — Los Fertilizantes que se mencionan a continuación se cotizaron a los siguientes precios:

Azufre, 20.50; Salitre Sódico, 27.00; Acidos-Fosfatos-Superfosfatos, 16 o|o a 8.00; Potasa Muriato, 22.00 dólares por tonelada de 20 k. 85 o|o; Sulfato de Potasa, 36.25 dólares por tonelada del 95 o|o; Sulfato de Soda, 19.00 dólares por tonelada

CAUCHO

NUEVA YORK, 26 (U. P.). — Al cierre de las operaciones en el mercado del caucho en bruto, se registraron los siguientes precios, en centavos por libra:

Caucho, en planchas, 16.87; Latex creppe, fino, para entrega inmediata, 18.56; Latex creppe, grueso, 19.37; Up river, fino, en el lugar de la producción, 14.37; Up river, fino, para entrega inmediata, 14.25.

AZUCAR

LIVERPOOL, 26 (U. P.). — El tono del mercado fué flojo. Se cotizó a C. I. F. azúcar a los siguientes precios por "Hundreweight" de 112 libras:

Para entrega en agosto se cotizó a 6|9 0|0; para entrega en diciembre, se cotizó a 6|1 3|4; para entrega en marzo, se cotizó a 6|2 1|2.

NUEVA YORK, 26. — (U. P.) El mercado del azúcar en bruto, permaneció hoy día cerrado.

CEREALES

LIVERPOOL, 26.—(U. P.). El movimiento de los cargamentos de trigo se restringió a algunos argentinos y australianos que vienen en viaje; Londres ha sido el principal comprador. Los precios avanzaron agudamente por los temores de guerra, cerrando a 2 chelines por quarter más alto, para el trigo argentino, y a 2 chelines y 6 peniques más alto para el australiano.

Las ofertas canadienses de Manitoba fueron retiradas por la Cámara canadiense del trigo, a causa de los pequeños stocks de la antigua cosecha, pero se ha declarado que las ofertas corrientes se reanudarán cuando se tenga la nueva cosecha. Mientras tanto se estima que los stocks comerciales son grandes y que el arrastre se ha estimado en 90.000.000 de bushels, comparado con sólo 24.000.000, cálculo hecho en 31 de julio del año pasado.

Mientras tanto, los molineros del Reino Unido al parecer, están activamente ocupados en los reemplazos, mientras se estima que la extensión de los stocks del Gobierno para una emergencia constinua como se ha indicado mediante la reciente actividad de los cargamentos de Río de la Plata, en el mercado de fletes, llevando en seguida a la reserva de los propietarios aunque exista un premio sobre las tasas standards.

El mercado del trigo ha sido muy afectado por las perturbaciones políticas, implicando el avance de la tasa bancaria, mientras que el retiro consecuente del control sobre la tasa de la libra esterlina y el dólar ha causado un cambio de 4.68 a 4.40, aproximedamente, lo que ha acentuado el avance de los precios materialmente.

Las ventas del trigo de Manitoba antes del retiro de las ofertes excedieron de 300.000 quarters. La influencia internacional política y de la tasa de cambio contrarrestó el efecto de las características de baja, inclusive los mejores resultados de la cosecha canadiense, comparado con lo que se esperaba.

La calidad del trigo es muy buena en muchas secciones, y el 95 por ciento de la cosecha se ha recogido en Manitoba, mientras la recolección continúa progresando en forma favorable en Sasaloatchewan y Alberta. Se ha informado que la producción ha sido generalmente buena en Manitoba; muy satisfactoria en Alberta, y en Saskatchewan la helada ha causado poco daño.

El mercado del trigo cerró con alza, desarrollándose una venta para materializar utilidades e raíz de la mejor característica del mercado y no al mejor sentimiento ante la política internacional, mientras los cargamentos mundiales son más grandes, llegando a 1.490.000 quarters comparado con 1.130.000 quarters de la semana pasada.

MAIZ.—El mercado está firme a causa de la crisis política internacional, con transacciones hechas en el vapor "La Plata", que estará a flote hasta los cargamentos de noviembre. Las ofertas de trigo sudafricano, y norteamericano se retiraron.

AVENA.—Las ofertas de avena nativa de la nueva cosecha son tan buenas, y aquí se puede decir que se ha cotizado de 18 creLines a 18 chelines y 6 peniques por quarters, mientras unos pocos lotes de la cosecha antigua se han cotizado en 20 chelines.

Avena importada no se ofertó en última parte de la semana.

LINAZA.—Este mercado avanzó sus precios a causa de la política y se ha modificado por un tiempo atmosférico hindú más seguro, según dicen los mensajes, mientras los precios del aceite de linaza avanzaron rápidamente. Aumentó la demanda de tortas forrajeras. Holanda compró extensamente la variedad argentina y virtualmente en todas las posiciones.

Las últimas informaciones acerca de la cosecha norteamericane dicen que las condiciones del tiempo son favorables para la terminación de la recolección y muchos esperan que la producción excederá de los 16.000.000 de bushels, a juzgar por la pesantez de las entradas corrientes.

CHICAGO, 26.—(U. P.). Cotizaciones de los Cereales en dólares por bushel:

TRIGO: Septiembre, 0.67 5|8; Diciembre, 0.67 1|2; MAIZ: Septiembre, 0.43 3|8; Diciembre, 0.43 1|4; AVENA: Septiembre 0.29 3|8; Diciembre, 0.28 3|4.

BUENOS AIRES, 26. — (U. P.) Cotizaciones de los cereales en nacionales, al cierre de este mercado:

Trigo, 7.00; avena, 4.25; cebada, 5.45; maíz amarillo, 6.02 1|2; harina (tipo uno cero, los 70 kilogramos), a 7; trigo, para entrega en septiembre, se cotizó a 7.

LINAZA

DULUTH, 26.—(U. P.). La linaza se cotizó en este mercado para entrega en septiembre a razón de 1.52 dólares por bushel.

CUEROS

NUEVA YORK, 26.— (U. P.). El mercado de los cueros de frigoríficos permanecieron cerrados.

ALGODON

NUEVA YORK, 26.— (U. P.). Los precios fijados para el algodón al cierre de este mercado, han sido los siguientes en centavos por libras, para entrega en las fechas que se indican:

Precios para antiguos contratos

Al contado, 9.04; Octubre, 8.59, Diciembre, 8.43; Enero (1940) 8.29; Marzo (1940), 8.23; Mayo (1940) 8.09.

Precios para los nuevos contratos

Octubre, 8.72; Diciembre, 8.57; Enero (1940), 8.42; Marzo (1940) 8.41; Mayo (1940), 8.29.

NUEVA ORLEANS, 26. — (U. P.). Al cierre de las operaciones en el mercado de algodón, se registraron los siguientes precios en centavos por libras:

Precios para los antiguos contratos

Para entrega en octubre se cotizo a 8.70; Para entrega en diciembre se cotizó a 8.54.

Precios para los nuevos contratos

Para entrega en octubre se cotizó a 8.80; Para entrega en diciembre se cotizó a 8.64.

COTIZACIONES

BUENOS AIRES, 26.—(U. P.) Debido a la persistencia de la grave situación europea, las cotizaciones de monedas en el mercado libre fueron nominales.

LIVERPOOL, 26 (U. P.). — Al abrir el mercado del algodón, se registraron los siguientes precios en peniques por libra, para entrega en las fechas que se indican:

Octubre, 4.79; enero (1940), 4.73; marzo (1940), 4.76; mayo (1940), 4.75; julio (1940), 4.75.

LIVERPOOL, 26. — (U. P.). Al cierre de las operaciones en el mercado del algodón, se registraron los siguientes precios, en peniques por libra, para entrega en las fechas que se indican:

Al contado, 5.56; octubre, 4.77; enero (1940), 44.72; marzo (1940) 4.74; mayo (1940), 4.74, julio (1940), 4.73.

NUEVA YORK, 26 — (U. P.) A las 11 horas, los precios del algodón, fueron los siguientes, en centavos por libra, para entrega en las fechas que se indican:

Precios de antiguos contratos

Al contado, 9.10; octubre, 8.60, diciembre, 8.45; enero (1940), 8.31 marzo (1940), 8.24; mayo (1940), 8.10.

Precios de nuevos contratos

Octubre, 8.73; diciembre, 8.59; enero (1940), 8.46; marzo (1940) 8.42; mayo (1940), 8.30.

NUEVA YORK, 26. — (U. P.) Al abrir el mercado del algodón, se registraron los siguientes precios, en centavos por libra, para entrega en las fechas que se indican:

Precios de antiguos contratos

Octubre, 8.26; diciembre, 8.48; enero (1940), 8.31; marzo, 8.31; marzo (1940), 8.21; mayo (1940), 8.08.

Precios de nuevos contratos

Octubre, no se cotizó; diciembre, no se cotizó; enero (1940), no se cotizó; marzo (1940), 8.38; mayo (1940), 8.29.

LANAS

ROUBAIX-TOURCOING, 26. — (U. P.). — Las operaciones en lanas peinadas, se reanudaron tranquilamente en las ruedas de hoy.

La lana tops para entregas futuras aufrió algún desmejoramiento en sus precios a causa de las dificultades actuales del cambio así como por las obscuras perspectivas políticas europeas. El total de lana vendida alcanzó a 7.500 kilogramos, con un precio de 60 a 80 céntimos más bajos por kilógramo, no obstante que el cierre fué sostenido.

AMBERES, 26. — (U. P.) — Las operaciones en el mercado local de la lana aumentaron considerablemente a 1 680 000 libras avoir-dupois, con precios de 5 8 a 7|8 de peniques por libra. El cierre, sin embargo, fué sostenido.

En la sesión franco-belga hubo mayor actividad vendiéndose 339 000 kilógramos con precios de 75 céntimos a 1.25 francos por kilógramo más bajos.

DIFERENCIAS DE PRECIOS ENTRE EL 19 Y EL 26 DE AGOSTO DE 1939

De 51 títulos, subieron 18 y bajaron 33

SUBIERON

BONOS:
Hip. 6-1, de 75 3|4 a 76.
Hip. Vap. 6-1, de 78 a 78 3|4.
Debentures, de 70 a 70 1|2.
Garantía F. G|D, de 74 a 74 1|2.
Garantía F. G|F de 73 3|4 a 74 1|4
Obras Públicas, de 78 a 79.
BANCOS:
Talca, de 112 a 115.
MINERAS:
Carmen, de 0.55 a 0.65.
Cerro Grande, de 16 a 16 1|4.
Ocurí, de 16 5|8 a 16 3|4.
Oploca, de 81 a 82 1|2.
Oruro, de 88 a 89.
INDUSTRIALES:
Austral Elect., de 17 a 17 1|4.
Fáb. Uniformes, de 26 a 26 1|4.
Lozas Penco, de 20 1|2 a 21.
Molinera Koster, de 120 a 125.
Vapores, de 95 1|2 a 101.
Volcán, de 66 a 67.

BAJARON

BONOS:
Caja 6-3|4, de 75 a 74 1|2.
Bonos Eléctricos, de 67 a 66.
Deuda Interna, de 78 3|4 a 78 1|4.
BANCOS:
Chile, de 281 a 280.
Español, de 145 a 144.
Hipotecario, de 200 a 198.

MINERAS:
Bellavista, de 24 a 23.
Chañaral, de 14 a 13 1|2.
Disputada, de 33 1|4 a 33.
Galleguillos, de 4 a 3 3|4.
Lota, de 37 1|4 a 36 3|4.
Marga-Marga, de 2 7|8 a 2 3|4.
Merceditas, de 7 1|2 a 6 7|8.
INDUSTRIALES:
Alcoholes, de 12 3|4 a 11.
Catres, de 44 a 41.
Cervecerías, de 93 1|2 a 90 1|2.
Ch. Fósforos, de 34 a 33.
Cía. Industrial, de 93 1|2 a 93.
Cinzano, de 245 a 240.
Cristalerías, de 28 1|2 a 28.
Fiap, de 25 3|4 a 25 1|4.
Gas Santiago, de 73 1|2 a 73.
Hucke Hnos., de 40 a 38.
Lamifún, de 28 1|2 a 28.
Melón, de 222 a 218.
P. Concepción, 21 1|2 a 20.
P. Tomé, de 33 3|4 a 33 1|2.
P. Cartones, de 36 1|4 a 34 1|4.
Pizarreño, de 44 1|2 a 44.
Renta Urbana, de 170 a 168.
Ref. Viña, de 80 a 79 1|2.
PETROLERAS:
Copec, de 16 1|2 a 15 1|8.
SEGUROS:
Consolidada Gls., de 48 3|4 a 48.

FERIA STA. ROSA

Remate los días lunes, miércoles y viernes.

Transacciones efectuadas en el remate de ayer.

OVEJUNOS

105 corderos, a $ 125.50, de Polpaico, G. D.
1 carnero, a 124, Pitrufquén, E. Hnos.
71 lechones, a 117.50, Polpaico, T. C.
71 lechones, a 116.50, Polpaico, T. C.
90 lechones, a 113.50, Polpaico, T. C.
90 lechones, a 111.50, Polpaico, T. C.
20 borregas, a 111, Pitrufquén, E. Hnos.
90 lechones, a 110, Polpaico, T. C.
52 corderos, a 110, Lautaro, M. Q.
71 lechones, a 109, Polpaico, T. C.
110 corderos, a 106, Quella B. E.
30 lechones, a 105, Maipú, Esc. Ag.
10 carneros, a 104, Arreo, E. L.
99 corderos, a 97.50, Alhué, F. de T.
21 corderos, a 91, Lo Hermida, Hda. L. H.
116 corderos, a 82, Palmilla, Com. B. P.
18 ovejunos, a 81, Melipilla, R. A.
5 corderos, a 81, Lampa, A. T.
15 corderos, a 72, Lautaro, M. Q.
38 capones, a 67, Arreo, M. P.
65 corderos, a 58, Pto. Obscuro, J. A. E.
44 corderos, a 50.50, Melipilla, R. A.
30 ovejas, a 152.30, Chiñigüe, Hda. S. E.
63 ovejas, a 130, Pitrufquén, E. Hnos.
21 ovejas, a 124, Lautaro, M. Q.
59 ovejas, a 110.50, Arreo, P. M.
3 ovejas, a 66, Lautaro, M. Q.
39 ovejas, a 61, Casablanca, C. A.
13 ovejas, a 56, Pitrufquén, E. Hnos.

SITUACION DEL MERCADO

Poca existencia de ganado tuvimos en las ferias del lunes y miércoles, el viernes hubo regular cantidad, acentuándose la baja en ganado viejo con la salida al mercado de la nueva producción de lechones. Vendimos lechones de Polpaico, a $ 117.50, $ 116.50 y $ 113.50; de Maipú, a $ 105. Corderos de Polpaico a $ 125.50 y de Lautaro a $ 110.

Ovejas gordas de Chiñigüe a $ 152.50; de Pitrufquén a $ 130 y de Lautaro, a $ 124.

NOTA. — Esta lista comprende las transacciones efectivas realizadas y por lo tanto no incluye las operaciones defendidas por sus dueños.

MATADERO MUNICIPAL

ENCIERRA DE AYER

GANADO MAYOR

Bueyes	2
Vacas	7
Vivos	30
Vara	18
Total	57

GANADO MENOR

Terneros	61
Corderos	80
Cerdos	388
Caballos	7
Total	[illegible]

PRECIOS DE LAS CARNES POR KILO

Precios de las carnes fijados por decretos del Comisariato General de Subsistencias y Precios.

Buey, 1.a clase	$ 2.60	a 2.80
id. de 2.a	2.40	2.60
id. de 3.a	2.30	2.40
Novillo, 1.a clase	2.90	3.10
id. de 2.a	2.70	2.90
id. de 3.a	2.60	2.80
Vaca, 1.a clase	2.70	2.90
id. 2.a	2.50	2.70
id. de 3.a	2.40	2.50
Ternero, 1.a clase	2.90	3.00
id. de 2.a	2.70	2.80
Cordero, 1.a clase	3.20	3.40
id. de 2.a	3.00	3.10
id. de 3.a	2.70	2.80
Cordero de Magallanes	2.70	
Oveja, 1.a clase	2.10	2.20
id. de 2.a	1.80	2.00
id. de 3.a	1.70	1.80
Cerdo, 1.a clase	3.80	4.40
id. de 2.a	3.50	3.70
id. de 3.a	2.90	3.00
Grasa en rama	2.40	2.60
Sebo de ovejuno	1.80	1.90

CUERO DE VACUNO

Machos mayores de 34 kilos	2.50
Machos menores de 34 kilos	3.20
Cuero de vaca mayor 27 kilos	3.50
Cuero de vaca, menor 27 kilos	3.[illegible]
Cueros de cordero doc.	95 a 120

SOBRE REPRESION DE MONOPOLIOS Y SALARIO FAMILIAR SE OCUPO LA SOCIEDAD DE FOMENTO FABRIL

Se designó representante al Consejo Superior del Trabajo. — Versión oficial de la última reunión

FOMENTO A LA PRODUCCION

En la última sesión del Consejo Directivo de la Sociedad de Fomento Fabril se formularon diversas observaciones relacionadas con los proyectos de origen parlamentario sobre represión de monopolios y acerca del reglamento de la Ley de Subreproducción Industrial que el Gobierno está por dictar. Se observó, principalmente, que esta legislación envuelve dificultades gravísimas para todas las actividades industriales, actitud que no se comprende si se considera que el señor Ministro de Hacienda está empeñado en que las industrias nacionales se desarrollen al máximum.

Uno de los proyectos sobre monopolios constituye la creación de un Super-Comisariato y contiene disposiciones tan graves como la de conceder acción popular para las denuncias, otorgando un premio del 25 o|o de la multa para el denunciante con lo que es de imaginar el gran número de chantages que las industrias deberan soportar con este motivo. Esto viene a hacer insoportable la situación de un Gerente de industria que hoy en día tiene que dedicar el 75 o|o de su tiempo en defenderse de los juicios del trabajo, contestar artículos de prensa, rebatir argumentaciones hechas por parlamentarios, etc.

Se dijo en la Sociedad que en Chile no hay ninguna industria que pueda caer en la categoría de monopolios y que las sindicadas como tales en la Cámara de Diputados desenvuelven sus actividades con independencia y entera libertad de acción en el mercado.

En atención al desprestigio gratuito que se causa a diferentes artículos de producción nacional y al hecho de que es necesario representar ante los Poderes Públicos la opinión de la Sociedad en estas materias, se acordó iniciar cuanto antes el estudio de los diferentes proyectos que crean un ambiente de inseguridad alrededor de la industria.

ASIGNACION FAMILIAR A LOS OBREROS

La Comisión de Legislación social informó del estudio realizado sobre el financiamiento del proyecto de asignación familiar y ha llegado a la conclusión de que por término medio representaría un total de 526 millones de pesos al año, o sea, cerca del 45 o|o de los salarios que se pagan, lo que indudablemente es un gravamen que las industrias no están en condición de soportar.

Con el objeto de que la opinión de la Sociedad sea conocida ampliamente, se acordó que una Comisión solicite audiencia de S. E. el Presidente de la República y del Ministro de Hacienda, a fin de indicar que la institución no se opone a que se legisle sobre la materia, sino que desea que el proyecto no sea semillero de dificultades en su aplicación. Por otra parte, la Sociedad estima de mayor necesidad legislar primero sobre salario mínimo o vital, antes de hacerlo sobre lo accesorio, como es en este caso la asignación familiar. La flagrante injusticia del proyecto para el cual se ha pedido urgencia por el Ejecutivo podría corregirse aprovechando los estudios de la Comisión de Salarios que funcionó en 1936.

REPRESENTACION EN EL CONSEJO SUPERIOR DEL TRABAJO

Fué designado el Consejero señor José Roca, para representar a la Sociedad en el Consejo Superior del Trabajo, cuya reorganización definitiva ha sido decretada por el Supremo Gobierno.

CORPORACION DE FOMENTO DE LA PRODUCCION

La Sociedad tendrá el agrado de oír al Ingeniero don Gustavo Vicuña, Jefe del Departamento de Industrias de la Corporación de Fomento de la Producción, en la próxima sesión del Consejo. El señor Vicuña expondrá la labor de desarrollo industrial que proyecta el Departamento a su cargo.

El señor presidente adelantó que la Corporación está realizando una labor interesantísima que supera todas las expectativas, pues, no sólo distribuirá dinero para el desarrollo de la producción, sino que está coordinando una serie de proyectos que tenían en estudio los diversos Ministerios.

Agregó el señor Müller que el Departamento de Energía y Combustibles ha resuelto el problema de la escasez de carbón mediante la importación de 100 mil toneladas que adquirirá la industria salitrera, dejando por consiguiente este tonelaje de carbón nacional para los demás consumos.

El plan de electrificación ya aprobado, cuyo financiamiento se hará con la formación de sociedades anónimas a las cuales se aportarán 40 millones por año y en un plazo de cinco y con 180 millones de los particulares, representa un nuevo gran paso en el fomento productor.

Para la construcción de habitaciones populares, la Corporación hará préstamos a la industria, la agricultura y la minería. La documentación sobre la distribución de fondos y la forma de solicitar préstamos, se dará a conocer en el Boletín de la Sociedad.

COMITE PERMANENTE PARA EL ESTUDIO DEL PLAN DE FOMENTO

La designación de un Comité permanente para el estudio del Plan de Fomento se hará por la Sociedad después de oír el señor Vicuña.

EXPOSICION DE LA HACIENDA PUBLICA

Se dejó constancia en Acta de la magnífica impresión que ha causado la exposición que hizo ante la Cámara de Diputados el Ministro de Hacienda. Todo aquel que haya leído este documento con criterio desapasionado habrá tenido que reconocer la espléndida labor desarrollada en materia de finanzas por el actual Gobierno.

LA NACION
EMPRESA PERIODISTICA "LA NACION", S. A.
SANTIAGO DE CHILE, DOMINGO 27 DE AGOSTO DE 1939

SUPLEMENTO DOMINICAL

ARTE - LITERATURA - CIENCIA - CRITICA

SU GRAN NOCHE

CUENTO
Por F. de IBARZABAL

HACIA frío y un poco de niebla. Hilario cesó de trabajar, se inclinó sobre la maquina de escribir y pensó largamente. Pensó que él, al otro día, comenzaría a vivir un nuevo año y que, a pesar de eso, seguiría contemplando el mismo panorama cotidiano, componiendo los mismos artículos que le ordenaba el director y viviendo su vida sobre y triste de vulgar redactor de segunda, en un periódico también de segunda clase. Aunque después de todo, como no tenía ambiciones ni el propósito de ascender, para su aspiración a vivir tranquilo y sin preocuparse del mañana, bastaba aquella colocada que le pagaban por su trabajo. No tenía hijos. Y su mujer, Silvia, era un modelo de esposa ordenada, ahorrativa y verdaderamente entendida en economía doméstica, muchas veces Hilario pensaba cómo se arreglaba la pobre para no caer frente a gastos en ocasiones extraordinarias con lo que él le entregaba semanalmente. Silvia era también algo muy extraordinario y él lo reconocía así, humildemente. Era muy bella y muy joven, con sus espléndidos ojos negros y una cabellera obscura como la noche. El era alto, seco, magro, erecto. La piel mate de arrugas en zig-zag, de grietas. Flaco y recto, como una idea moral, en la Redacción le decían, cariñosamente, "Varillar". Pero a él no le gustaba seguramente el apelativo. Cuando lo llamaban así, ponía el gesto serio y se quedaba un rato pensativo.

Hilario miró a la calle. Observó el cruce interminable de las gentes, resueltas a despedir estrepitosamente el año que expiraba y a saludar al año que iba a comenzar, y suspiró. El no podía hacer eso. Pero era igual. Nunca, salvo lejanas excepciones, lo había podido hacer. Estaba atado, como un perro a su cadena, a aquella obligación cotidiana. ¿Qué iba a hacer?

Silvia, allá en la casa, pensaba él se pre ba como otros años a pasar ese día que se extinguiría unas horas después, en casa de su madre. La madre era para él una suegra irrascible que lo despreciaba por infeliz y porque se había casado con su hija. Un día, llena de cólera, le había dicho con un grosero exabrupto:

—Usted, con esa facha, nunca hará carrera.

Desde entonces, él no había vuelto por esa casa donde le trataban tan mal. Pero todos los años, ese día la suegra llevaba consigo a la hija. El quedaba trabajando y de madrugada regresaba a su casa. Estaba acostumbrado y hecho a tal cosa con la sumisión del buey que tira la carreta. Asomado a la ventana que daba sobre la avenida, no vió, pues, a todo ese mundo ajetreado y profuso que desfilaba interminablemente, desplazado de los barrios extremos de la ciudad hacia el centro, bajo el encandilado reflejo de sus millares de luces eléctricas y sus ruidos multiplicados estrepitosamente, sino el paisaje de su existir desolado y precario.

Una voz sonora y cantarina le sacó de su abstracción. Era el Director:.

—¡Eh, Hilario, ¡Apresúrate! Acabaremos temprano. Dentro de unas horas será Año Nuevo. Esta vez quiero que todos puedan esperarlo en su casa, con la familia. Cuando termines, puedes irte.

Hilario hizo un gesto de indiferencia displicente. Trazó velozmente unos cuantos párrafos más, cerró su artículo y salió de la Redacción hacia la calle. El abrigo le pesaba extraordinariamente. Apenas sus hombros de huesos puntiagudos podían soportarlo. En la puerta, una ráfaga helada le azotó el rostro. Se hundió el sombrero de paño y alzó hasta las orejas el cuello del abrigo.

No vivía lejos de allí. Caminó rápidamente en dirección a su casa, pues pensó que, si llegaba temprano, aun podía encontrar a Silvia. En ese caso, esperarían juntos el Año Nuevo. Era la primera oportunidad de muchos años.

La ciudad tenía un aspecto inusitado para él. Todo era nuevo en ella. Las calles, las gentes, los escaparates de las tiendas. Las luces profusas y rutilantes, todo, adquiría un sentido nuevo a sus ojos, hechos a la Sala de Redacción y al panorama interior del periódico. Hacía años que no cruzaba a esta hora nocturna. Las avenidas cuajadas de luz, iluminadas como en una feria, eran un espectáculo imprevisto para él. Casi no sabía andar entre aquella marea de transeúntes apresurados. Le empujaban, le rozaban violentamente, le daban con los codos, lo echaban hacia un lado y pasaban. La gente se abría paso por las aceras, junto a las cuales cruzaban veloces como cohetes, los automóviles ruidosos.

Llegó, al fin, a su casa. Ya Silvia había salido. Hilario dejó sobre su mesa un racimo de uvas adquirido al pasar junto a un tenderete de la avenida y salió de nuevo a la calle.

Era seguro, pensó. Está ya con su madre.

Estuvo indeciso durante unos segundos. Pero ganado por el espectáculo de la calle, tan insólito para él en esa hora de la noche, quiso penetrar por ella para bañarse en su deslumbramiento.

Cada grupo, cada trozo de multitud, le parecía una faceta brillante de aquel inmenso diamante que era la ciudad. Las mujeres, con sus trajes de colores vivos, la chillería de los vendedores, el fulgurar de los focos eléctricos, los mil ruidos imprecisos y agudos del tránsito inaudito. Quedó fascinado. ¡Si que era bella la ciudad de noche! De pronto como iba distraído, tropezó con una mujer.

—Perdone, dijo ella a modo de excusa.

—¡Oh, no importa!, — respondió él, mirándola.

Era una mujer bonita, bastante bien plantada. Estuvo un momento indeciso. Al fin echó a andar. La mujer siguió su misma dirección, a su lado. Los transeuntes lo comprimían, y, a veces, lanzaba a uno contra otro. Sus cuerpos rozaban a cada ondulación de la multitud. El sintió la necesidad de decir algo. De todos modos, a pesar de aquel mar humano, estaba indudablemente solo. El quería hablar con alguien, oír una voz nueva, hacer una confidencia. Y era inútil pensar en ir a la casa de la suegra, a reunirse con Silvia. La suegra lo recibiría mal. Ya había determinado pasar parte de la noche en la calle. Y allá para las dos de la madrugada, la hora en que solía regresar a su casa, se recogería, igual que todos los días. Como hacía diez años. Y allí estaría Silvia, también como siempre, esperándole, arrebujada bajo las frazadas del tibio lecho conyugal. También como hacía diez años.

—Y bien — dijo. —¿Va Ud. de paseo?

La multitud empujaba a la mujer junto a él.

—No, expresó ella. He salido a ver esto.

—¿Va Ud. hacia el final de la avenida?

—No. Iré hasta el parque. Desde allí regreso.

—Iremos juntos — dijo él— Yo también me aburro.

—¿A pesar de la gente?, preguntó la mujer.

—Por la gente precisamente — contestó Hilario. Todo esto es para mí de una sorprendente novedad. Pero perfectamente estúpido.

—¿No es usted de aquí? — dijo ella.

—No es eso. Es que no salgo de noche.

—¿No sale de noche?

—Es decir... Salgo a las tres de la madrugada. Y a esa hora...

—Es verdad.

—La mujer le miró, inquieta. ¿Sería un ladrón? El consideró la necesidad de explicarse:

—Es que trabajo de noche. Voy a mi oficina a las cinco de la tarde y termino de madrugada. Por eso este panorama es nuevo para mí. Hace muchos años hago eso diariamente. Trabajo en un periódico. ¿Sabe?

La mujer asintió con la cabeza.

Para ella, tampoco esto era muy familiar. Su marido, bastante más joven que ella, la dejaba todas las noches a la misma hora, luego de comer, en la casa. El iba a distraerse, por ahí.

—¿Amigas?, — preguntó él tímidamente.

—Tal vez — expresó ella con un tono amargo. Hace ya muchos años. No tiene importancia.

—La mujer miraba de cuando en cuando hacia la multitud, por encima del mar de cabezas que ondulaba como un campo de trigo. Miraba a los automóviles que pasaban, llenos de risa y de mujeres. Al interior de los restaurantes iluminados. A Hilario le daba la sensación de que se le había perdido algo.

Quizá algún perro —pensó.

—La mujer dijo, de pronto:

—¿Cuál es su nombre?

—Hilario, dijo él. Hilario Longuer.

Cruzaban frente a un restaurante y él propuso:

—¿Por qué no entramos?

Había renacido en él un dormido afán de aventura, de cosas extraordinarias y nuevas. Habían llegado al término de la avenida, al extremo de la ciudad. Era la zona de las fondas baratas, de los cafés-conciertos con poco costo, de los cabarets de barrio, de los vendedores ambulantes de frutas, de objetos. Fósforos, cigarros, almanaques, petacas, todo lo ofrecían al transeunte, deteniéndose ante él y estorbando el paso.

—Es lo mismo — dijo la mujer con un tono de cansancio en la voz.

—La tomó por un brazo y entraron a uno de los reservados. Hilario estaba persuadido de que no se trataba de una trota calles en busca de aventuras remunerativas. Debía ser discreto.

—Pidieron ostras, vino. La mujer procedía distraídamente.

—Seguramente, pensó él, su pensamiento está lejos de aquí.

—Miraba a la mujer de reojo y observaba su preocupación. Pero preocupada, ¿por qué? Por él no sería, absolutamente. Nunca, ni aún en sus años más lejanos, había sido un gran conquistador. No se hacía ilusiones acerca de su parecido con Brummel. Miró su traje ajado, sus zapatos sin brillo, su corbata que empezaba a deshilacharse por los bordes, su rostro que se reproducía en el espejo con una barba de dos días. ¿Qué podía él interesarle a la mujer?

Ella había cesado de ingerir ostras, y escuchaba atentamente. En el reservado del lado reían, hablaban en alta voz.

—Es aquí. ¿Sabe?—dijo ella en voz baja— donde viene algunas veces mi marido. Sé todos sus pasos...

El se sobresaltó. —El ¿aquí?

—Es probable. Pero no hay que temer. Casi no le importaría saber que yo estoy en este reservado. Acaso sí por la otra.

—Por la otra — dijo Hilario apenas, sin comprender.

—Sí. Por la mujer que está con él.

Llamó al camarero.

—Llama el señor.

—¿Hay gente ahí al lado? preguntó ella, bajando la voz.

—Sí, dijo el mozo. Es un caballero con una señora.

—Viene aquí, frecuentemente ¿verdad?

—¡Psh! saltó el camarero, son clientes. El camarero salió del reservado.

Pasó un rato. La música cesó de repente como si el ruido de los metales hubiera sido cortado con un cuchillo.

—¿Vamos? Insistió Hilario, y puso un billete sobre la mesa.

—No ahora —dijo ella — Espere un momento.

Se levantó y salió al pasillo que separaba los reservados. Hilario quedó sentado, molesto por la actitud de la mujer. Fuera de la vista de las gentes que ocupaban el salón, ella arrimó el oído a la puerta del reservado. La mujer seguía atentamente el curso de la conversación vecina. De pronto, dió un puñetazo en la puerta.

—¡Abre! gritó exasperada.

La puerta estaba sin el pestillo interior y cedió bajo la presión del golpe de su puño.

—¡Canalla! —dijo Eugenia. Sabía que estabas ahí. Y con esa...

El marido quedó paralizado, no dijo nada, sino que, plantado delante de la puerta, parecía atento a evitar la invasión de su reservado por la mujer furiosa. Los dos quedaron un momento en silencio, mientras la compañera del sorprendido trasnochador, se arrebujaba en espesa piel de oso, alzado el cuello hasta las orejas.

Hilario avanzó un paso, prudentemente. Pensaba en que iban a dar las dos de la mañana, que su mujer estaría ya de regreso en la casa y que él no podría justificar, si se demoraba, su estancia en la calle después de terminar su trabajo.

Aquella escena lo turbaba. Si estaba allí, era por un azar de la suerte, tal vez por una mala pasada que le había jugado el destino. Pero, seguía considerando su nombre puro, modelo de trabajador y de esposo. No amaba las aventuras, indudablemente. Aquella dama, en plena sorpresa de su marido infiel le hacía sentirse satisfecho de sí mismo. El no era así. Se dispuso a salir. El asunto, después de todo, no le interesaba y era desagradable.

Eugenia había partido velozmente. Acaso estaba en la acera, dispuesta a escandalizar. Era mejor no mezclarse en estas cosas. No hacía nada allí. El otro lo confundiría seguramente con un espectador curioso, o un policía secreto tal vez y al mirar h n el pasillo lo observó sonriente. Iba a salir, con la mujer del brazo, e Hilario se echó a un lado para dejarlos pasar. Miró sin curiosidad a la mujer. Casi se desmaya.

El desconocido llevaba a Silvia, su mujer, cogida amorosamente del brazo...

F. de I.

LA BATALLA

¿En qué resquicio de qué viejo tronco
pasó el invierno la culebra?
Dormida estaba y ya tan largamente
que se sorprende de las hojas nuevas.

Se estira al sol. Se enrosca. Tiene un hambre
devoradora... Acecha.
La tierra florecida se ve hermosa
como no lo recuerda.

Se oye un acorde de cristales finos,
y la obsede y desnuda su fiereza:
espíos que en la tarde se solazan
celebrando la Primavera.

...Cautelosa camina.
Y va hacia allá y se acerca...
Anda orgullosa de su traje nuevo
que a la luz espejea.

Llega. Unos ojos puros y asombrados
la miran. Es la presa.
Pero está viva y hay que dar batalla...
El sapo traza un círculo en la arena

y al centro él...
No pasará la tarde
sin que el término vea:
la culebra arqueándose silvante,
triunfadora, siniestra...

Y una armonía menos en el canto
múltiple de la Tierra!

JORGE GONZALEZ BASTIAS.

MADRIGAL

A la luna morteciña
dibujé tu sombra fina
en el claro azul del muro,
y en el alba luminosa
miré pintada una rosa
con trazo leve y seguro.

¿Quién te podrá conocer,
carita de porcelana,
si en la noche eres mujer
y eres rosa en la mañana?

Carlos Prendez Saldías.

LA GUERRA FINAL

por Ernesto Montenegro.—

La Gran Guerra, la última, comenzó en el verano de 1942, dijo el hombre de las melenas alborotadas, pasándose calmosamente sus dedos enjutos por los ojos.

—Cómo ¿dice usted que en 1942? Veo que ha perdido la memoria del año en que vive, gruñe el señor calvo, a la vez que le observa con desconfianza por encima de los lentes.

—Y usted de seguro perdió el seso por culpa de la guerra misma, responde inmutable el otro.

—Vaya, no le hagan caso; déjenlo contar, interviene de atrás un curioso, esbozando un gesto de barreno a la altura de la sien.

—Decía, pues, que la guerra grande, la definitiva, comenzó el año 42. No en 1939, cuando pareció inevitable, ni siquiera en 1941 cuando hubo aquella epidemia de atentados terroristas y de suicidios en Europa y Estados Unidos, ni tampoco cuando los japoneses amanecieron un buen día dentro de la rada de Cavite, en las Filipinas. Ustedes recordarán que los alemanes ocuparon a Tánger en 1940, y que Mussolini se "tomó" la Isla de Malta como quien vacía este jarro, concluyó con lúgrico humorismo el sujeto de las melenas hirsutas, vaciando de un golpe el resto de su chop.

—¿Y la escuadra inglesa? Y los franceses, ¿se habían entregado sin disparar un tiro?, saltaron varias voces a un tiempo.

—No, caballeros; pero ahora van ustedes a ver, dice el otro, desenrollando un grasiento legajo sobre el mostrador. Ocurrió sencillamente que el grueso de la flota británica estaba por esos días en los Dardanelos, a la espera de un enjambre de submarinos que bajaron por el Danubio hasta el Mar Negro y... Los franceses guardaban galantemente el Canal de Suez en esos momentos. Aquí.

La punta de su dedo, con ancha franja de luto, indicaba una línea color de sangre que iba de Alejandría a Port Said.

—Entonces las Democracias prefirieron tragársela y esperar, le ume alguien con acre cinismo.

—Eso. Ninguna quería ser el agresor. No le han olvidado el papel casi decisivo que tuvo la radio en los comienzos. Todos esperaban, lo recuerdo bien, que la aviación abriera el ataque por medio de un bombardeo colosal, aniquilador. Pero no fué así. Los alemanes, extremados psicólogos, supieron explotar la imaginación, que acumula horrores incomparablemente más temidos que la realidad misma. Por consiguiente, la ofensiva no llegó por donde se esperaba, sino de los espacios invisibles. Una poderosa estación de radio, instalada clandestinamente en una caleta de Irlanda, con una batería completa de jazz por elemento dramático, arrancó del sueño a medio mundo a las 2 de la madrugada, del 2 de junio de 1942, al anunciar a los trasnochadores que bailaban en esos momentos los últimos zangoloteos del Lambeth Walk, que las escuadrillas aéreas de Goering y Balbo habían incendiado a París, y comenzaban a arrasar las costas inglesas. Las parejas, con la cabeza no muy firme, se abalanzaron frenéticas a los teléfonos para notificar a su familia y sus amigos, mientras las centrales daban por su cuenta la alarma al resto de la población, de acuerdo con los reglamentos previstos para casos de peligro.

Entretanto en la estación trasmisora alemana, uno de los ayudantes de Goebbels que se había especializado en el estudio de los dialectos ingleses, transmitía en Cockney londinense, en escocés con muchas erres, y hasta en el meloso canturreo de Irlanda, como si fuesen otras tantas estaciones locales: "Ahora un escuadrón llega a Tilbury y vacía toneladas de explosivos sobre los arsenales. ¡Catapún! retumbaba el bombo; estallaban los platillos; zumbaba una arista de aluminio volteando en el aire para simular el torbellino

(PASA A LA PAGINA IV)

LA DAMA DEL EJE

(De "Time" de Nueva York).—

(TRADUCCION ESPECIAL PARA "LA NACION", DE JUAN TUYA)

EL más notable exponente del aforismo fascista, de que el lugar de la mujer está en el hogar, no es otro que Donna Rachele Mussolini, esposa del Premier italiano. Por más de dos décadas, esta mujer de 49 años de edad, y que un tiempo fué una simple criada, ha sido una estricta dueña de casa; rara vez se la ha visto u oído en público, y ha dado a su señor, Benito Mussolini, no menos de cuatro rollizos bambinos.

Por extraño contraste, la excepción sobresaliente a tales costumbres fascistas está también dentro de la familia del Duce. Aunque Edda, la hija mayor y la favorita del Signor Mussolini, ha cumplido sus deberes para con el Estado, dándole dos futuros soldados y una futura dueña de casa, no ha trabajado como es debido en la cocina ni ha tenido la menor trepidación en invadir el campo masculino de la política internacional.

El poder de las famosas hermanas Soong en la China ha sido un secreto a voces desde hace mucho tiempo; todo el mundo sabe en Rumania la influencia de Madame Lupescu, amante del Rey Carol II; pero el papel que Edda Ciano, née Mussolini, ha jugado en los importantísimos acontecimientos últimos de las naciones europeas ha quedado semioculto por las cortinas del régimen, el cual se niega a admitir a las mujeres en la política. La "Vida Oficial de Benito Mussolini", de Giorgio Pini, de la cual se acaba de publicar recientemente en Londres una traducción, sólo concede tres sentencias muy breves a la hija mayor del Duce, a saber: 1a. para informar sobre su nacimiento; 2a.) para hablar de su casamiento; y 3a.) para describir cuán feliz estaba Donna Rachele en ese matrimonio. Cuando por fin se escriba una relación completa y expurgada de la vida de Mussolini, podrá Edda, como una de las intrigantes y titiriteras de mejores éxitos de Europa, merecer no ya simples y breves sentencias, sino que largos y sustanciosos capítulos.

Edda Ciano

Donna Rachele, la esposa del Duce, en 1939

El Conde y la Condesa Ciano, en Venecia.

HACE algunas semanas, el Conde Galeazzo Ciano, marido de Edda, y Ministro de Relaciones Exteriores de Italia, hizo una visita oficial al generalísimo Francisco Franco en España. Por esta vez, la Condesa no fué con su esposo. El padre de la Condesa, el Duce, se hallaba veraneando en el centro de Italia, en Rocca delle Caminate, conservando aún el silencio que voluntariamente se impuso en Cuneo, en el Norte de Italia, en mayo último. Edda se encontraba en la isla de Capri, al otro lado de la Bahía de Nápoles, vigilando la construcción de una villa en su (y también del difunto Emperador Tiberio) lugar favorito de recreo.

La familia de Mussolini, en 1930: Donna Rachele, Anna María, Romano, el Duce, Bruno, Edda y Vittorio.

Una información dijo al respecto que había vuelto a afectar a la joven una vieja enfermedad pulmonar, y que se le había prescrito la mayor inactividad posible. Otra versión (publicada en París en el semanario "Aux Ecoutes"), decía que la ambiciosa Edda se había extremado en una disputa con el Príncipe Heredero Humberto y su esposa, la Princesa María José; de ordinario indulgente con su hija, pero no queriendo tener líos domésticos en sus manos, Papá Benito se había impuesto por una vez — así lo dice la historia — y había ordenado a la joven volver temporalmente a sus ocupaciones caseras.

No es ningún secreto que la flaca y pálida Edda tiene la esperanza de que su algo mediocre joven esposo pueda algún día llegar a ser el Duce II. Un posible obstáculo para estas ambiciones es el Príncipe Heredero Humberto, a quien equivocadamente o no, se acepta como el leader de la oposición a la política del Eje, de la cual el Conde y la Condesa Ciano son los padrinos.

De los hijos de Mussolini, Edda es, indudablemente, la que más sobresale en capacidad, personalidad e inteligencia. Este hecho tiende a apoyar la versión que ha circulado tanto tiempo de que Edda no es hija de Donna Rachele, sino el producto de una gran pasión de Benito Mussolini con una socialista rusa, en los días en que era un energúmeno extremista sin poder.

COMO si fuera un convenio de la vida privada de la familia Mussolini, no se cita una fecha específica del nacimiento de Edda. Por la época de su matrimonio con Ciano se decía que tenía unos 19 años; o sea que actualmente debe contar unos 28 o 29. Es virtualmente seguro que Edda, quienquiera que haya sido su madre, no nació dentro del matrimonio. El socialista Benito Mussolini, anticlerical extremista, difícilmente se habría permitido una boda religiosa, y de matrimonio civil, prácticamente nada se sabe. Además, es del dominio público, por lo menos hasta 1920, que Benito Mussolini y Rachele jamás se habían molestado en pasar por una ceremonia matrimonial. Una historia romántica dice que los viajes que Edda hacía a Londres hace unos 9 o 10 años, ostensiblemente viajes de placer, no eran sino con el motivo de ver a su verdadera madre, quien, según se dice, murió de tuberculosis alrededor de 1930. A esta historia está ligada la conclusión de que la debilidad pulmonar que afecta a Edda, que no se ha manifestado en los otros hijos del Duce, fué heredada de su madre.

Más o menos por la época del nacimiento de Edda, la suerte de Mussolini, que entonces era periodista, sufrió muchos cambios. Habiendo triunfado en Forli con su diario propio, "La Lotta di Classe" (La Lucha de Clases), se convirtió luego en el Director de "Avanti", el principal diario socialista de Italia entonces. Edda empezaba a andar cuando Papá Benito, que se oponía a la guerra "imperialista" italo - turca, por Libia, pasó seis meses en la cárcel por "resistir" a las autoridades públicas y por violencia general anti-guerrera. Poco después fundó "Il Popolo d'Italia" en Milán, que sigue siendo el diario de la familia Mussolini, y cambió su tono anti-guerrero por la agresiva demanda de que Italia se uniera a los aliados contra Alemania y Austria - Hungría. En 1916 fué al frente y allí fué herido de gravedad.

EN 1919, cuando Edda tenía apenas 9 años, Mussolini fundó su primer Fascio di Combattimento, y por la época de la marcha sobre Roma, esto es en 1922 (Mussolini, sin embargo, se fué a Roma en un coche dormitorio), ella se había convertido ya en una muchacha de 12 años de edad, de carácter impetuoso y violento, pero inteligente y avisada. Tan indisciplinada era la chica, que el Duce tuvo que darle una enérgica institutriz inglesa llamada Gibson (el mismo nombre de la mujer irlandesa que en 1926 trató de mandar al otro mundo al Premier de un balazo). Enviada de una escuela a la otra, Edda adquirió finalmente un barniz social y cultural, maestría en el piano y en el violín, buena dicción en el francés y algunos chapurreos de la lengua de Shakespeare. A los 18 (o en sus inmediaciones, antes o después) dió su primer salto al mundo exterior; yendo con 125 miembros de la Liga de la Marina italiana en un viaje semioficial a la India y Ceilán.

La recepción que se le tributó abrió a la signorina Mussolini los ojos ante lo que ella era. Muchacha vestida sencillamente joven pero no muy bonita, se la festejó en todas partes. En Travancur hizo un viaje en automóvil de 320 kilómetros a través de la selva, escoltada en parte de la ruta por una una caravana de elefantes. La festejó el Maharajah de Gwalior; la recibió el entonces Virrey de la India, Lord Irwin (hoy Ministro de Relaciones Lord Halifax); un Príncipe indio le dió dos tigres vivos para que los llevara a su padre. Su camarote en el viaje de vuelta a Italia era un museo de mil cosas; un templo en miniatura labrado en marfil, tapices y muchos otros objetos de oro, plata y pedrerías.

ALGUNOS dicen que Ciano el viejo, (Constanzo, padre de Galeazzo), hecho almirante y conde, después de terminada la guerra mundial, durante la cual se coló furtivamente en un puerto enemigo, y hundió seis cruceros austriacos, arregló el matrimonio Edda Mussolini - Galeazzo Ciano, en 1930. Por lo menos antes del matrimonio, la fortuna de la familia Ciano era pequeña, pero cuando el viejo almirante murió hace algunas semanas, se calculaba que su fortuna era una de las más grandes de Italia. Antes de su boda, Galeazzo era uno de tantos muchachos a quienes gustaba pasar las horas muertas merodeando por los hoteles Excelsior o Grand de Roma, que es en donde generalmente se alojan las ricas herederas norteamericanas que viajan por Italia. Había sido un embrión de repórter y un periodista de sociedad que de cuando en cuando, lograba colocar algún parrafito sobre crítica literaria o dramática en algún obscuro diarucho romano. Después de eso, su padre se las arregló para conseguirle puestos de último grado en el servicio consular y diplomático. Poca gente es la que cree que Galeazzo haya desplegado en esos cargos alguna capacidad siquiera, a excepción de los idiomas, en los que se expedía fácilmente.

Goering, la Condesa Ciano y Mussolini, en Roma.

Poco después de su matrimonio, el Conde Ciano y la Condesa Ciano fueron "embalados" y embarcados para China, donde fué el primer Cónsul General de Italia en Shanghai, y poco después Ministro ante el Gobierno Nacionalista de Chiang Kai-shek. Llamado a Italia en 1933, pasó a ser Subsecretario de Estado; luego Ministro de Prensa y Propaganda, finalmente comenzó a parecer que Edda, la luz de los ojos del Duce podía conseguir para su marido Galeazzo el puesto que éste quería.

EN 1935 estalló la guerra de Etiopía y con ella se presentó al joven Galeazzo la oportunidad de hacer de héroe. Fué al África Oriental Italiana a volar. Allá organizó los vuelos de más publicidad de la campaña italiana. Su instructor lo calificó como un piloto muy mediocre, pero el hecho es que el hombre comenzó la guerra lanzando las primeras bombas en Addua. Su aeroplano no fué el primero tocado por balas enemigas. Y fue el primer aviador italiano que aterrizó en Addis Abeba al terminar la guerra. Por todo esto, Galeazzo fué ascendido al rango de mayor y se le otorgaron dos medallas de plata. El Duce comenzó a convencerse de que su yerno tenía hechuras de leader; el Conde le retribuía copiándole sus poses; su verba y sus maneras. Cuando volvió a la patria, le esperaba allá la cartera de Ministro de Relaciones; solamente tenía 33 años de edad.

La gallarda, astuta y festiva Edda tiene poco respeto por los convencionalismos. En Shanghai aprendió mucho "slang" (el caló yanqui), a las esposas de los marinos yanquis, y luego escandalizó a más de una viuda diplomática con su uso desmedido de él. Una vez hizo dar un brinco a Sir Eric Drummond (hoy Lord Perth, ex Secretario General de la Liga de las Naciones y ex Embajador británico en Roma), al soltarle a quemarropa, un "Oakie doak, Sir Eric!" (corrupción de "slang" de la locución O. K., O'key). A su primer hijito, Fabrizio, le puso de sobrenombre "Little Chink" (chinito). En una comida diplomática de la más estricta etiqueta dada en Pekín causó una tempestad al presentarse con un sencillo traje sastre, mientras que su marido iba en traje de comida.

DE vuelta en Roma, tuvo que resignarse con el rebaño de gente joven y elegante pero sin importancia y distinción, que no era de la élite de la sociedad romana. Le gustaba el baile y le gustaba también las visitas a los clubes nocturnos (cabarets elegantes). Jugaba bridge, generalmente a 14 de centavo el punto. El Conde y la Condesa salían más que frecuentemente cada uno por su lado. Uno de sus amigos más íntimos era Dino Alfieri (Subsecretario de Prensa y Propaganda), un gran dandy que se jacta de elegir personalmente a las dactilógrafas de su oficina. Cuando El Conde Ciano fué designado Ministro de Relaciones, Alfieri heredó el puesto del yerno del Duce.

Como esposa del Ministro de Relaciones, Edda se hizo más arrojada, más chic y más elegante. A veces era morena; otras, siguiendo la moda de Roma, rubia. Usaba los trajes más de moda y llamativos, excepto cuando iba a visitar a su padre. El peinado a ondas que usa la hace ir diariamente donde el famoso coiffeur pour dames Attilio, en la Piazza di Spagna. Durante todo un invierno lució un abrigo de marta cibelina.

Durante su viaje a Viena y Budapest, en 1936 se la vió de armiño en la mañana, a mediodía, en la tarde y en la noche. En Polonia, en el invierno último, usó puro visón. Aunque, patrióticamente, compra trajes romanos en vez de parisienses, prefiere los perfumes y las cremas francesas, y fué muy poca la preocupación que le causó cuando Italia cesó de importarlos. Se limitó a comentar: "¡Bah! los muchachos de la Ala Littoria (servicio aerocomercial civil italiano) me los traerán".

A medida que el Conde se pulía como diplomático, ella hacía otro tanto. Cuando sus viajes a Londres, los británicos hicieron poca bulla social a su alrededor, y aún llegó a informarse que en una ocasión los británicos llegaron a rechazar el nombramiento del Conde Ciano como Embajador ante la Corte de Saint James. Cierto o no, esto, el hecho es que la Condesa Ciano comenzó a manifestar una evidente y creciente antipatía por las democracias occidentales, y se hizo la más calurosa proponente del Eje.

Guido Manacorda, profesor de la Universidad de Florencia, había estado sugiriendo la idea del eje Berlín-Roma durante algún tiempo. Esta idea comenzó a tomar forma cuando la Condesa hizo un viaje de un mes a Alemania en junio de 1936. Oficialmente, la condesa Ciano viajó con otros 200 italianos en una jira de "buena voluntad", pero a su llegada a Alemania fué recibida por funcionarios del Ministerio de Relaciones y del Ministerio de Propaganda. El Mariscal Goering, el Ministro de Propaganda doctor Goebbels, y el Ministro de Relaciones von Ribbentrop (entonces Ministro sin cartera) estuvieron presentes en una comida que se le dió en la Embajada italiana. Adolf Hitler le ofreció una brillante recepción en la Cancillería, y posteriormente le obsequió una fotografía autógrafa.

HIJA de su padre, le gustó la pesada atmósfera masculina de Berlín. Hermosos jóvenes nórdicos estaban constantemente a la mano para tenerla siempre en medio del ambiente germánico adecuado. Los gomosos nazis revoloteaban en torno a ella hablándole de política internacional, insinuándole proyecto sobre una futura cooperación germano - italiana. Herr y Frau Goering se convirtieron en sus íntimos amigos. Posteriormente dieron a una hijita suya el nombre de Edda. La Condesa se hizo gran amiga de Rudolf Hess, brazo derecho del Fuehrer, el hombre de las cejas selváticas. Nacido y criado en Alejandría, Egipto, Hess alimentaba desde hace mucho tiempo una magnífica "perspectiva" para Alemania en el Mediterráneo. Los dos, Edda y Hess, hablaron tanto y tan entretenidamente y se les vió también juntos, que pronto se les llegó a llamar la "madre" y a Hess el "padre" del Eje Berlín - Roma.

EDDA volvió a Roma ebria de placer con los recuerdos de Alemania. Decisivas o no sus urgentes insinuaciones, el hecho es que en octubre siguiente su marido fué hecho general y enviado a Alemania. En Berchtesgaden firmó el tratado del Eje, pero Edda siempre seguía llevando los pantalones del diplomático. De este tratado nacieron la cooperación germano-italiana en la guerra civil española, el apoyo de Italia a Alemania en el asunto de Checoeslovaquia, el apoyo de Alemania a Italia en la invasión de Albania, y la amplia alianza militar entre los dos países, que se firmó en mayo último.

Después de los viajes a Berlín, el Conde y la Condesa Ciano fueron una vez a Viena, en donde el Dr. Kurt Schuschnigg, el último Canciller de Austria libre e independiente, les ofreció una suntuosa comida y reconoció la conquista de Etiopía por Italia. De allí fueron a Budapest, donde dejaron algo menos que una buena impresión. Se dice que la Condesa le dió demasiadas miradas a uno de los hijos del viejo Regente de Hungría, el almirante Nicolás Horthy. Esto pudiera haberse excusado fácilmente, pero cuando el Conde y la Condesa se presentaron después de 4 horas de atraso a una partida de caza que había arreglado especialmente para ellos el Regente, con la única excusa de que se habían quedado dormidos, hubo muchos comentarios.

El último viaje que los Ciano hicieron juntos fué a Polonia. Mucho se habló de que la diplomática Edda pudiera aprovechar sus condiciones para persuadir a Polonia de que se uniera al Eje, pero nada resultó de ese viaje, y unas pocas semanas después, Varsovia volvió definitivamente la espalda a Berlín y Roma.

UNA vez, Edda fué a un cine en Roma, hallándose ya en el octavo mes de su embarazo, y se le aplaudió públicamente. Dudoso es que tal demostración ocurriera actualmente. A la Condesa hacen responsable en gran parte los italianos de las leyes nazificadas que Italia ha "importado" desde Alemania. Una de ellas es la impopular ley antisemítica. A los Ciano se los relaciona estrechamente con la alianza con Alemania, alianza que no es simpática a los italianos.

El espectáculo de la Gestapo nazi actuando en Italia, de los instructores y tropas alemanes en los establecimientos militares italianos, de los "turistas" alemanes que llegan por grandes grupos a Italia (algunos de ellos jamás regresarán a su patria), no es agradable al paladar de los patriotas latinos. Cuando en mayo último se firmó en Berlín la alianza militar germano - italiana y los diarios italianos manejados por el Gobierno publicaron a grandes títulos las informaciones en que pintaban la "onda de entusiasmo que se había extendido por Italia", esta onda no podía verse en las calles, sin embargo. Dos días después, el país celebraba el 24.o aniversario de la entrada de Italia a la guerra mundial contra Alemania y Austria. El trabajo en todo el país se suspendió a mediodía, las bandas empezaron a tocar sin descanso, se iniciaron desfiles y paradas, y la bandera tricolor ondeaba por todas partes. Jamás los italianos habían observado antes tan solemnemente ese día.

EL verano de 1939 encuentra a Mussolini menos querido y más abiertamente criticado que en los años pasados. Empiezan a circular pequeñas bromas sobre la "invasión" de Italia por Alemania. Ya en Milán y Turín han aparecido algunos carteles (breves, cierto es) contra Musolini. Las leyendas de "Viva Hitler" que aparecieron en todas las murallas a lo largo de la ruta del ferrocarril que trajo a Hitler a Roma el año pasado, han sido borradas todas con pintura. En la cara de los italianos se advierte una expresión como si observaran atentamente a los jefes nazis de pesadas botas que hoy día se ven por todas partes en el paisaje italiano. El Príncipe Heredero Humberto, a quien se supone anti-fascista, es saludado tumultuosamente donde quiera que se presente.

Este no es un buen augurio para las esperanzas de Edda Ciano de que ella y su marido puedan alguna vez suceder al Duce en el poder, aun en un país fascista.

EL ROMANCE DE LAS SIRENAS

CARLOS Cassasus, intérprete del océano, que lleva en el caracol resonante de su cerebro el trueno de las tempestades y el canto monótono de las playas, que ha sondeado con su pupila visionaria las profundidades donde anclan los archipiélagos de coral y se devoran los monstruos informes del abismo, nos ha dado un poema que reune su conocimiento objetivo del océano, y ese otro conocimiento de las leyendas y mitologías que han brotado, como una vegetación extraña, sobre la llanura verde.

El poema de largo aliento se venía considerando un anacronismo propio de los clásicos y románticos, y el poeta moderno, con su tendencia a la rapidez y la síntesis del pensamiento, se consagraba a un penoso trabajo de alquimia, hasta aislar unos pocos gramos de belleza pura. Sin embargo, el verso nuevo invade hoy el teatro y el poema largo, con anécdota y relato, en que parece revivir el aliento de los padres de la mitología y el poema épico.

La poesía breve fué tal vez un fenómeno de transición. Para renovar la poesía fué necesario reducirse al detalle, al ensayo minúsculo. Pero ahora, aligerado el verso de los penosos gravámenes de metro y rima, sin más exigencia que la armonía rítmica, suelta el paso y recobra el aliento perdido, el gran vuelo de la antigüedad. El verso no podía renunciar definitivamente a ser un conjunto orgánico y coherente, a presentar la evolución total de un alma, o de una pasión o un sentimiento, para limitarse a tratar exaltaciones o visiones fugaces. Combinación libre de períodos armónicos, se presta para las vastas creaciones mejor que el verso antiguo, sujeto a la monotonía de rima y medida.

El Romance de las Sirenas es un relato puramente fantástico, y el poeta hizo bien en no darle ubicación de tiempo ni espacio. No era posible poner tales limitaciones a un poema que vuelca los anhelos y los ideales perdurables del alma humana, y lo que hay en ella más sublime: el rompimiento de todos los obstáculos de la realidad ante el imperativo de cumplir su destino.

Seis aventureros del mar se reunen en una taberna de una playa y un tiempo cualquiera, y luego de cambiar el relato de sus hazañas, se imponen de que junto a ciertos archipiélagos de coral existen las Sirenas, y resuelven partir en busca de la extraña aventura. La aventura y ventura definitivas, que los pondrá en posesión del amor que buscaran vanamente por las rutas del mar y el cielo.

La selección de los episodios, la fuerza de la presentación, la abundancia y vigor de las imágenes, la unidad de la obra, que tiene el sello de la creación espontánea, nacida de un solo impulso de la imaginación, como toda obra viva, hacen de esta pieza una obra fundamental de nuestra literatura, en su género. Quedará como uno de los primeros ensayos del verso nuevo en el poema de largo aliento.

Alguien dijo de los dramas de D'Annunzio que la página más bella era la lista de los personajes, tanto era el arte del poeta para inventar nombres eufónicos. Benofir, Aladino, Sidron, Lucanor, Miria, son bellos nombres, en verdad, pero sólo anticipan los valores estéticos del poema de Cassasus.

El poeta dejó vagar su rica fantasía alrededor de viejos temas, tradicionales en la poesía clásica, escanció en copa moderna los viejos vinos de la inspiración helénica, y el resultado ha sido este canto grave y leve, polífono como el cuerno del mar, en que alternan acuarelas diáfanas y sombríos aguafuertes, el golpe del ala y de la garra.

Carlos Cassasus es un bello

(PASA A LA PAGINA III)

LA MISION DE G. GAFENCO A TRAVES DE EUROPA por Henry Lémery

(TRADUCIDO ESPECIALMENTE PARA "LA NACION", POR M. M.)

HENRY Lémery, senador y ex Ministro, nos relata en este artículo su reciente entrevista con Gregorio Gafenco. En pocas palabras, con sobriedad ejemplar y con la notable lucidez que le es característica, nos dá a conocer al Ministro de Negocios Extranjeros de Rumania; su pasado, su obra y lo esencial de su viaje por Europa y, especialmente, por Alemania.

HACE más de dos años conocí en Bucarest a Gregorio Gafenco. Había yo conversado extensamente con Constantino y con Jorge I; con Bratiano, Philipesco y M. I. Mihalache; con Octaviano Goga, que fué poco después presidente del Consejo; con Gregorio Iunian y con todos los jefes de los grandes partidos políticos.

Gregorio Gafenco, de 45 años apenas, era el más joven de los hombres de Estado rumano. Por sus grandes servicios en la guerra mereció la alta distinción de la "Orden de Miguel el Bravo" y la "Military Cross" británica. Había sido ya dos veces Ministro. Había fundado el periódico "Timpul", que luego llegó a ser el más grande cotidiano de Bucarest. Tanto sus conciudadanos como sus colegas del Senado, predecían para él las más altas situaciones. El Rey Carol, soberano notablemente consciente de su misión, y de una excepcional seguridad de juicio, ratificó esta apreciación designando a Gregorio Gafenco, el 22 de diciembre último, para dirigir la política exterior de Rumania, en el período particularmente difícil abierto por los acuerdos de Munich.

Su presencia en París me daba la oportunidad de conversar con él, a fin de orientar la opinión francesa en medio del dédalo diplomático de la situación en Europa Central.

No ignoraba yo, por cierto, que la calidad oficial de Gregorio Gafenco, la extremada importancia de la jira que efectuaba por las capitales de las potencias más directamente interesadas en la crisis internacional presente, le imponía una reserva que hubiera sido indiscreto querer forzar. Así, pues, no buscaba yo declaraciones sensacionales, sino más bien, una impresión personal. Tendría que habérmelas con un hombre discreto, prudente, absolutamente dueño de su palabra y de su pensamiento; tan flemático como un inglés, si al caso venía.

Le hablé de su reciente conversación con el Führer. Me imaginaba que no habría sido un modelo de calma y de serenidad. El amo de Alemania gusta del estilo violento, romántico, subrayado de efectos de voz y de puñetazos sobre la mesa; salpicado con párrafos de gran efecto sobre la fuerza y la resolución de su pueblo; sus medios militares conocidos y sus inventos desconocidos que le permitirían, llegado el caso, desafiar al universo.

Rumania, por sus riquezas agrícolas y su petróleo, es un factor de la más alta importancia para el Reich famélico, y que solamente en el exterior puede procurarse el carburante, que es la materia más indispensable para sostener una guerra: poderosa razón, indudablemente, para intimidar al hombre de Estado rumano.

Gregorio Gafenco me dejaba hablar. Hombre frío, positivo, poco impresionable, no quería conservar de su entrevista con el Canciller del Reich, sino el recuerdo de las cuestiones precisas tratadas y debatidas. "Alemania no tiene, por cierto, motivos para estar descontenta del reciente acuerdo comercial germano-rumano. La monarquía danubiana no le rehusará el intercambio normal, preciosísimo en tiempos de paz, pero tampoco ha de someterse a exigencias que tan sólo podrían ser motivadas por designios belicosos. Ha tomado esta decisión y no se apartará de ella".

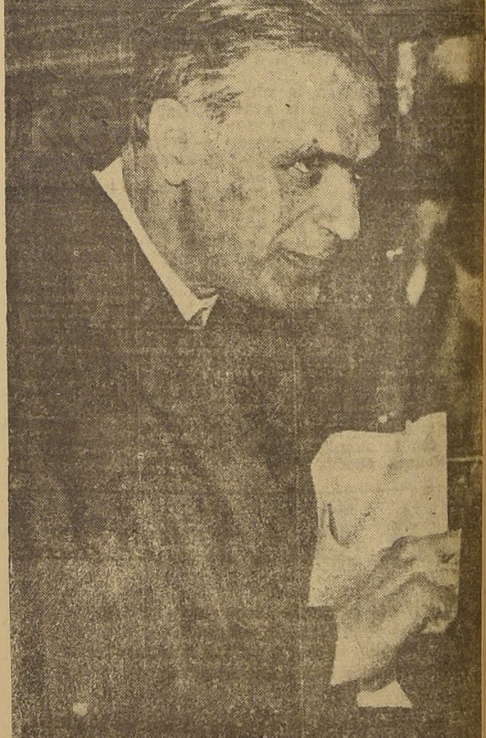

El señor Gregorio Gafenco, Ministro de Relaciones Exteriores de Rumania.

Estaba yo preocupado también del "imbroglio" diplomático que las potencias totalitarias se esfuerzan en complicar, por medio de seducciones y presiones alternadas sobre los Estados Centrales. Se comprende que Gafenco se muestre retiscente cuando se trata de las relaciones de su país con Polonia, Hungría, Yugoeslavia, Bulgaria. En estas materias tan complejas están las apariencias y lo que los periódicos comentan; está también la realidad y lo que se trata discretamente en las Cancillerías. Creí comprender que esas realidades contenían positivas razones de optimismo.

La cuestión más palpitante era saber lo que mi interlocutor auguraba de las intenciones próximas de Hitler: "No creo, me dijo, que Alemania se detenga en la vía de las reivindicaciones y del esfuerzo de expansión. Me ha parecido actualmente preocupada de dar a su tesis un carácter jurídico y moral, para los efectos de la opinión mundial".

Era dejarme adivinar muchas cosas en pocas palabras. La doctrina del "espacio vital" ha emocionado profundamente a Europa. El Führer tiende entonces a volver a sus teorías raciales y a sus concepciones de igualitarismo entre naciones. Es de comprender que la cuestión de Danzig y la cuestión de las colonias serán propuestas con insistencia creciente.

¿Qué piensa el hombre de Estado rumano, que recientemente ha pasado por Londres, de las nuevas perspectivas abiertas por el cambio de actitud de las potencias Occidentales?

Traduzco su pensamiento: "Las naciones de Europa Central, numerosas, diferentes unas de otras y relativamente débiles individualmente, deben desear, ante todo, la estabilidad necesaria para su organización y su desarrollo. Se inquietan — y con razón —si alguna potencia fuerte pretende gozar de una influencia exclusiva. Sienten, poderosamente la necesidad del equilibrio. El malestar actual, cuyos orígenes se remontan muy lejos, proviene de la indiferencia que ha demostrado Inglaterra, a raíz de los tratados de paz, con respecto a la obra constructiva realizada con su concurso. Se agravó cuando Francia, absorbida por sus luchas partidarias interiores, se retiró también del juego; el despertar de la actividad exterior de las potencias occidentales hace concebir grandes esperanzas a las naciones de Europa Central y oriental. Ojalá Francia y Gran Bretaña no se limiten a hacer promesas de asistencia militar, y se interesen de manera permanente en la vida de las pequeñas naciones y en su resurgimiento económico, única manera de comprender plenamente los problemas que les preocupan; en una palabra, de estar siempre presente y de obrar con discernimiento".

H. L.

CRITICA LITERARIA

POR DOMINGO MELFI

UNA SOMBRA SOBRE EUROPA,

por Shepard Stone. Editorial Ercilla.

He aquí un libro de gran actualidad y, por supuesto, de un gran interés. En pocas páginas, el autor ha condensado la historia de Alemania, pero no una historia densa y exorbitante, sino una historia simple y sencilla, en la que el lector descubre rápidamente otra historia: la del nazismo y sus ambiciones de hegemonía. A través de modificaciones en la estructura política, el nazismo aparece como la supervivencia de los viejos sueños alemanes de dominio. Esta obra breve— poco más de 120 páginas — forma parte de las publicaciones de la "Foreign Policy Association" norteamericana, departamento de cultura popular, que tiene por objeto "preocuparse de la investigación y de las actividades educacionales, con el fin de ayudar a la comprensión y desarrollo constructivos de la política exterior norteamericana".

Mediante estos instrumentos de síntesis el ciudadano de escasa y aún de más elevada cultura puede obtener una visión objetiva del desarrollo de la política universal a través de publicaciones encomendadas a expertos en la materia, los cuales resumen en pocas páginas problemas de suyo complejos, como los que en este caso, se relacionan con los movimientos internacionales de un país de tan agitada historia como Alemania. Pueda, pues, seguirse en esta obra todo el proceso de la formación y expansión de la nación alemana, desde los orígenes, pasando por el Imperio y sus guerras hasta el instante en que Hitler decide borrar del mapa a la democracia checoeslovaca. A través de este proceso, vemos las alternativas y los contratiempos, como asimismo las victorias y las empresas conquistadoras en que Alemania ha invertido la fuerza de sus industrias, de sus ejércitos y de su vigorosa naturaleza racial. Unos cuantos mapas ilustran acerca de los territorios que Alemania se ha anexado o que fueron restados al antiguo territorio en anteriores guerras, para ser algunos, de nuevo, incorporados al patrimonio común.

El día 18 de enero de 1919, en la sesión inaugural de la Conferencia de la Paz, celebrada en París, el Presidente de Francia M. Raymond Poincaré, pronunció el discurso de apertura y terminó con esta frase, dirigiéndose a los delegados del mundo: "Vosotros tenéis en vuestras manos el futuro del mundo". "Nosotros estamos viviendo en aquel futuro que anunció Poincaré, y podemos comprender hasta que punto la voluntad de un pueblo y de un hombre pueden cambiar la tabla de los valores internacionales. Alemania, vencida en la guerra y obligada por el Tratado de Versalles a reconocer puntos que la nación recibió en medio de la consternación y de la humillación, se rehizo prontamente y destrozó con sus manos, uno a uno, aquellos puntos, a veces bajo la vista gorda de Inglaterra, y en otras con la presión de la fuerza, que había crecido dentro de sus fronteras en forma gigantesca.

Para que se vea la objetividad de este libro que comentamos, vamos a reproducir un fragmento relacionado con el Tratado de Versalles: "Ciertamente, dice el autor, el Tratado de Versalles fué una paz severa. En gran parte fué el reflejo del intenso odio que llenaba los corazones y las mentes de los hombres de todo el mundo después de la guerra. Durante cuatro años los pueblos del globo habían contemplado las grises columnas de los ejércitos de Alemania que se movían cual olas a través de los otrora hermosos campos de Francia y Bélgica. Durante cuatro años habían oído el tramp, tramp, tramp, de las botas alemanas. Durante cuatro años habían leído con horror que los submarinos alemanes hacían zozobrar a los barcos. Era muy natural, por tanto, que ellos creyeran la historia inventada por los propagandistas aliados de que los gobernantes de Alemania eran perversos".

Pero, en seguida, vemos como crece en Alemania este hombre llamado Hitler, y como junto con él crece en el mundo la sombra de su influencia. Si la trayectoria de Hitler puede ser considerada a la luz de la historia como la de un representante de su pueblo que aspira a colocarse, o colocarlo en el primer plano del panorama universal, no es menos cierto que para aproximarse a ese ideal, ha debido pasar sobre la libertad y sobre la dignidad humanas, pisoteándolas a su antojo.

Los alemanes no son propensos a la democracia; lo son a las dictaduras. Prefieren los gobiernos absolutos; y les gusta ser gobernados. No gobernar. Hitler golpeó con insistencia con la maza de su oratoria estridente sobre estas concepciones autoritarias del poder, señalándolas como un beneficio para la Alemania de hoy. Exaspero la humillación de la derrota y sacó energías de un pueblo vencido, que demoró muchos años en darse cuenta de esta derrota, pues en las escuelas, desde niños se había enseñado a los alemanes que Alemania era invencible y que por la mano de los Hohenzollern estaba llamada a desempeñar una misión divina. Hitler gritó ásperamente en contra del comunismo. En su libro **"Mein Kampf** escribió: "el marxismo y el tradeunionismo son un espantoso instrumento de terror contra la seguridad e independencia de la economía nacional, la salud del Estado y la libertad del individuo".

En los últimos años Alemania construyó un ejército y una fuerza aérea poderosos. Por el tratado con Inglaterra, pudo disponer de un 35 por ciento en construcciones navales. Inglaterra no pudo ceder más. Con estos elementos llevados al paroxismo de la tensión, cumplió los programas expansionistas que el conductor había predicado, no sólo en su libro, sino en sus discursos. Reintegró lo que según los viejos apóstoles de la vieja Alemania, debía ser tierra alemana. Así absorbió Austria, Checoeslovaquia, el Saar, y pronto quizá Danzig. Hungría ha quedado para después.

"Si vosotros entráis— escribe Stone en este interesante libro— a una escuela alemana veríais en una muralla un gran mapa de colores mostrando donde viven los diferentes pueblos y razas de Europa.

Un color rojo brillante, cubriendo una gran parte del mapa, llamaría vuestra atención: en la explicación leeríais que el rojo representa a los alemanes. Mirando atentamente el mapa, notaríais que el rojo rebasa las fronteras alemanas y cubre parte del territorio de los vecinos del Reich. Además, aquí y allá encontraríais salpicaduras de rojo entre otros colores. La impresión general que obtendríais sería que los límites de la actual Alemania fueron trazados en tal forma que dejaron a millones de alemanes fuera del país".

La política internacional alemana ha sido indudablemente una lección de viveza y de energía. Desde luego ha tratado de neutralizar a Inglaterra, y en parte logró conseguirlo, con la firma del tratado naval. La detuvo cuando el asunto del Sudeten y no sabemos que ocurrirá ahora, con la zona histerógena de Danzig. Luego esa política se orientó al aislamiento de Francia, debilitando su acción en la Europa oriental, en donde había conseguido una indudable influencia. No podemos decir que la haya separado de Italia, porque esta separación inconcebible es un capítulo desgraciado de la historia internacional de Francia y sólo a ésta incumbe. Los intereses del Mediterráneo y la zona de influencia italiana en el Africa, fueron sistemáticamente contrariados por Francia con el secreto regocijo de Inglaterra.

La actitud con Rusia y este pacto que tanto revuelo ha producido en el mundo, están dentro de esta acción diplomática audaz, que es el signo de las potencias dictatoriales. No envuelve una identificación de doctrinas ni significa que Alemania o Rusia pacten en cuanto a su espíritu, aunque sean países destinados a entenderse, como tanto se ha repetido por los observadores europeos, que han escrito sobre la situación de Europa, y como ya lo había hecho notar hace tiempo Trotsky. Se pacta por intereses más inmediatos y las naciones no hacen caso a las doctrinas, cuando se trata de beneficios comerciales. Entre individuos ocurren las cosas más fantásticas: se unen los que más se odian contra un tercero, bien para arruinarlo en sus intereses, bien para neutralizarlo en su influencia. No es novedad. Como no lo es la firma en las actas de acuerdos destinados a protegerse en caso de situaciones críticas.

Ha variado tanto la moral internacional, y tan poca consistencia tienen ya los tratados, que estos fenómenos bruscos de la atmósfera universal no causan sino una conmoción pasajera. Hitler condenó en términos de fuego al comunismo, y lo propio han hechos los rusos respecto del nazismo. Ambos pueblos creyeron tener en sus manos el secreto de la felicidad y también el secreto de la expansión sobre el mundo.

Sin embargo, vemos cómo ambos pueblos han claudicado y han tirado por la borda los escrúpulos y las razones de conciencia...

Los gobiernos de dictaduras han desvirtuado la moral en el resto del mundo. No nos interesa mezclarnos en la política interna de los países ajenos. Pero la razón de la antipatía que hay en el mundo, especialmente en las democracias en contra del nazismo, reside en esta descomposición de la moral. Las democracias han experimentado cambios curiosos en su estructura política y en muchas se ha llegado hasta a negar la libertad y extorsionar la persona humana, sólo porque la sombra de las dictaduras ha producido espejismos corruptores sobre los gobernantes democráticos. La libertad ha sido puesta a precio, porque en las dictaduras no existía sino para unos pocos. Las dictaduras han exaltado la fuerza, la guerra, la brutalidad del orgullo racial. Y las democracias para subsistir han debido a su vez, seguir en esta carrera loca de armamentismo. Esta es una de las razones de los odios que ciegan y desorientan al resto del mundo. En las democracias han aparecido hombres que proclaman la dictadura como el único sistema posible de gobierno y en muchas partes este sistema ha sido alentado y nutrido por la propaganda de los países dictatoriales. Mientras más desprestigio cae sobre las democracias, como forma de gobierno, mayor es el regocijo de los países sometidos al despotismo. Las dictaduras son destructoras de la dignidad humana y no toleran sino gente pasiva y sin espíritu crítico o de libertad. Felizmente son pasajeras.

El libro de Stone es ilustrativo y es imparcial. Documento de un gran interés para entender algo de esta endiablada política europea y un viaje rápido a través de los más impresionantes acontecimientos de estos últimos años.

D. M.

LIBROS RECIBIDOS:

Aldous Huxley: "ESAS HOJAS ESTERILES" Editorial Ercilla.

Sady Zañartu: "CHILECITO" Edit. Nascimento.

Victor Franzani: "ARQUITECTURA DE LA SOMBRA" Ediciones del Pacífico.

Tatsuo Kaway: LAS FINALIDADES DE LA EXPANSION JAPONESA. Prensas de Ercilla.

Gregorio Guerra: INTERPRETACION MARXISTA DEL ARTE.

DIARIO DE ESPAÑA

por Alberto J. Ghiraldo

Cádiz. — Puerto único de América. — La herencia española. — En viaje a Madrid

IV

DESPUES de una navegación agradable, aunque lenta, monótona en demasía, desembarcamos en Cádiz durante una mañana canicular.

¡Cádiz! La imaginación calenturienta, azuzada por el ambiente, sumergiéndose en el pasado, evoca las épocas históricas en que esta ciudad española fué la única puerta abierta para América, por donde los codiciados frutos coloniales entraban en torrentes áureos a la península.

Y, una vez más, pensamos que la crítica situación económica creada a los americanos por el Gobierno español, fué la causa principal, originadora de las ideas de independencia política que comenzaron a germinar en los cerebros de nuestros abuelos, ya que la obligación tiránica de comerciar exclusivamente con Cádiz sublevó a los productores hasta el punto de hacerles pensar en la revolución, como medio insubstituíble para llegar a emanciparse de la tutela imperial.

El nombre histórico, pues, de la primera ciudad española que pisamos en esta hermosa mañana, es sugeridor y evocativo para todo viajero y, en particular, para nosotros, americanos del Sur, donde tanta importancia tuvo en los umbrales del siglo anterior el problema económico que apuntamos.

Hombres modernos, acostumbrados a las grandes ciudades llenas de luz y aire, simétricas y bulliciosas, imponentes en su movimiento comercial, febriles y vertiginosas, sentimos que esta calma casi absoluta, que nos circunda, precisamente en las horas en que estamos habituados a ver desarrollar mayor cantidad de vida intensiva, nos oprime, produciendo en nuestros espíritus una impresión rara y agobiante de la que a duras penas podemos libertarnos. Diríase que los siglos, encerrados en aquellas calles estrechas hasta la sofocación, se nos echaran encima. Marchamos como sonámbulos, cuando a la vuelta de una esquina nos despierta el estrépito de un carro, rodando sobre las piedras centenarias. El vehículo, casi tan antiguo como la calzada misma, cruza rozando nuestras ropas, pues a los pinunos hechos para esquivarlo.

—¡Ahí va! — dice el conductor con voz dulzona y lenta, que repercute monótona en aquel ambiente dormido, y con sólo sin pestañear, adelante de sus bestias, como si con aquel grito sólo hubiera querido significar que él y las bestias eran seres con vida actual.

Tengo que realizar un gran esfuerzo para convencerme de que estoy alentando en una ciudad europea, de que aquellas estrecheces son sus calles, calles por donde desde hace siglos circula la vida de un pedazo histórico de España, y que aquellas casas pintorescas, petrificadas y cubiertas de misterio y de silencio, le pertenecen, constituyéndola y siendo las mismas que donde abrieron los ojos a la luz mis propios antecesores. Y mi tristeza y mi azoramiento siguen al contemplar cerradas en su mayoría las puertas vetustas y las ventanas alambradas, detrás de las que más tarde aparecerán las muchachas para pelar la pava con sus novios.

Sigo internándome en la ciudad. El excelente guía que me conduce va indicando particularidades y mencionando casos y cosas...

—No se asombre usted — dice. — Estas calles eran aun más estrechas. ¿Ve esa ventana? Pues su reja sobresalía tanto así sobre el muro. Y señala en el aire un espacio no menor de treinta centímetros. De noche, la gente se daba contra los hierros. Ahí, ahí, en lo alto; mire usted. El dedo índice señala una altura sobre nuestras cabezas. Es la ventana antigua, conservando su forma de abdomen sobre la calle.

Pero, por ventura, ¿será esta la Cádiz sumergida en el mar, el Gades bético y famosísimo, sepultado, allá en el siglo XV antes de Cristo, en aquellos tiempos remotos de que vagamente nos habla la Historia? ¿Será ésta, por ventura, la Cádiz de las necrópolis fenicias que cubrieron para siempre las aguas salobres; esa que, según cuentan, se ve o se adivina en el fondo azul cuando la marea desciende? Creo soñar despierto, y como un autómata déjome llevar por el excelente guía.

—Vamos, sígame usted por esta calle — diceme. — Entraremos, aunque sólo sea unos minutos, en la Catedral. Verá usted allí una admirable obra de arte, un Zurbarán magnífico: "Santa Ursula y sus compañeras".

Y enfilamos por la más estrecha callejuela que han contemplado mis ojos.

—¡Mire usted, mire usted!

Ahora sí que el cuadro es evocador y completo.

Tras de la ventana alambrada, la moza gentil, sonriente y enigmática. La negra cabellera en bandas v, sobre las bandas, la flor. El mancebo contra la reja, metido el rostro en los hierros, deslizando al oído de la moza palabras dulces de amor. Quedo suspenso. Todo el pasado está ahí. Ambiente y figuras. No falta un sólo detalle. Pero vuelvo a la realidad y entonces pienso que hace tres siglos, en esa misma calle, sobre esas mismas rejas, con las mismas palabras quizá, antepasados nuestros se requirieron así...

Y seguimos.

* *

—¿Sabe usted que no tendremos tiempo de visitar la Catedral? — nos dice nuestro guía cuando hemos caminado una veintena de calles, deteniéndonos ante cada casa, ante cada puerta, ante cada ventana, llenas todas de curiosidades y vetusteces para nuestros ojos, ávidos de penetrar en el pasado, pese a la temperatura fuera de estación, pues ya pisamos en los umbrales del otoño europeo. Y ante nuestra protesta y nuestro dolor por la imposibilidad de contemplar la obra artística de que nos hablara hace una hora, agrega: — Perderíamos el rápido de Madrid — y, francamente, después del trajín del viaje en vapor, no me regocija la idea de tomar el tren correo, que no llega nunca...

—Pero, ¿y Zurbarán? ¿y Santa Ursula? ¿y sus compañeras? — digo yo.

—Ya verá usted, tantos Zurbaranes como quiera, cuando visite, con tiempo y a sus anchas, la Academia de San Fernando y el Museo del Prado, el primero de España y del Mundo, termina, dando a la frase toda la arrogancia de que es capaz su naturaleza. Entremos aquí.

Y para consolarnos, penetramos en el Gran Teatro, construcción moderna y quizá única en la ciudad antiquísima.

Es el Gran Teatro, por su forma y comodidad, una de las mejores salas de espectáculos con que desde ya cuenta España, muy superior a la mayor parte de las del mismo Madrid. Tiene capacidad para dos mil personas, un vasto escenario, apto para responder a todas las exigencias de la escenografía actual, corredores y vestíbulos alegres y aireados, y demás dependencias correspondientes a edificaciones de esta índole.

Y, como el tiempo apremia — tenemos sólo dos horas para prepararnos y despachar nuestros equipajes—, después de un rápido vistazo y de anotar los datos de la referencia, salimos del teatro como escapados, en dirección al puerto. Por el camino, el guía español, saladísimo, compañero de viaje desde Buenos Aires, que es un enamorado de Cádiz, que la conoce admirablemente, pero ansioso de llegar a Madrid, donde reside y le espera su familia, después de una ausencia de algunos meses, va completando sus informes respecto a la ciudad.

Las palabras salen, atropellándose de su boca, y los elogios brotan, espontáneos, aunque ditirámbicos. Sudando a mares afirma que se disfruta allí del más benigno de los climas: fresco, en Verano, y, templado, en Invierno.

—Aquí no se sufre — agrega, — mientras con el pañuelo enjuga las gotas que salen de los poros de su frente. E impertérrito, sigue: En Invierno no hiela ni nieva. Cádiz es el paraíso y los gaditanos son unos egoístas porque no hablan de él como debieran. Temen la invasión de los que buscan la tranquilidad en la tierra... Aquí nadie tiene necesidad de refrescarse en Verano — y sigue enjugándose las gotas — ni de calentarse en Invierno. Los vecinos sevillanos y cordobeses son los únicos que la aprovechan y disfrutan. Y aparte del clima, la región misma, por entero, llena de admirables puntos para toda clase de excursionistas. Las playas próximas limpias y hermosas, los pinares centenarios, las salinas sin rival en ninguna latitud, los propios cortijos tan hospitalarios y originales, las dehesas para caza donde los aficionados encuentran todo cuanto pueden ambicionar y, en fin, las ruinas artísticas de las épocas romanas y árabes, dignas de ser visitadas por los espíritus sutiles y refinados. Todo ésto, aparte de las canteras, las cartujas, los alcornocales, los panteones, los manantiales y demás panoramas, las bodegas, los observatorios, los museos y hasta las almadrabas de atúnes, cosas que él mezcla en el más pintoresco y animado desfile de curiosidades, dignas del más exigente de los viajeros.

Y sin respirar casi, continúa:

—Sí, amigo mío, le aseguro a usted que esta región es de las más agraciadas de mi país, aunque de las menos conocidas también, porque estoy por creer que la ignoran hasta los que la habitan... Es cierto que la falta de comodidades para turistas y viajeros contribuye poderosamente a este desconocimiento, pero, así y con todo, esto es incomprensible e inadmisible.

Se detiene para tomar aliento y, en tanto, por lógica asociación de ideas, va mi pensamiento a la región argentina. Recuerdo al ambiente, y el cuadro es el mismo. ¿Defectos de educación? ¿Herencia? Por el panorama de mi imaginación pasan, en evocación prodigiosa, los espléndidos territorios del sur con sus montañas y lagos encantados, glorias de la naturaleza que han visto mis ojos. Glorias de la naturaleza ignoradas por la mayoría de los habitantes del centro y del norte, debido a idénticas causas a las enunciadas por mi guía. Y entonces pienso, una vez más, que si españolas son nuestras virtudes, también son españoles nuestros defectos...

* *

Media hora después nos despedimos del personal y demás amigos de peregrinación del Valvanera y con las pequeñas maletas de camarote nos dirigimos a la aduana de Cádiz a cargo ya de nuestros bultos de bodega.

—Viajeros de América. Periodistas. Nombre y demás señas. He aquí la credencial y el pasaporte.

—¿Todos éstos bultos son suyos?

—Sí, señor. Son veinte. Y, bajo mi palabra, declaró su contenido: libros — cultura argentina — destinados a ser difundidos en España como regalo. Si ustedes dudan, ábranlos.

—No señor. Puede usted hacerlos cargar. Y se da la orden de marcarlos como **revisados**.

Y con esta impresión tan agradable penetramos oficialmente en territorio español.

* *

En la estación ferroviaria es **otro el cantar**... Allí todos son inconvenientes, garambainas y succiones...

El pasajero no tiene a quién acudir y debe entregarse a la voracidad de unos pseudo empleados con uniforme a medias, que lo manejan a su antojo.

Empecemos por la estación que es vieja, mala y sin comodidades. Un galpón miserable, de construcción prehistórica, sin una sala para viajeros ni un depósito para recepción de bultos y, en fin, sin nada de lo indispensable para facilitar la expedición de carga y pasajes.

Estos son elevadísimos, más aún que en la Argentina. Y esto es lo más que puede decirse al respecto. Los fletes, idem, idem, tanto que, contando gastos de acarreo y propinas de toda clase, he sacado ya en consecuencia que los libros argentinos de que soy portador, las veinte cajas tan amablemente recibidas en la aduana de Cádiz, me costarán, al llegar a Madrid, el doble de su verdadero valor en Buenos Aires. Es un colmo. Haberlo sabido, y quedan los libros allí. Sin embargo, seamos justos en todo y constatemos que la verdadera culpa de este resultado desastroso ha estado en los pseudos empleados, que han fletado los libros en gran velocidad, debiendo haberlo hecho en pequeña para reducir el costo. En fin, ya está el barro batido y el tren por salir. Suena la campana y yo trepo al coche echando chispas por los ojos y víboras por los labios. Todo sea por el amor a la cultura...

* *

En marcha el tren, comenzamos a observar el paisaje con la atención merecida. ¡Tierra, tierra de España! Ya estamos en ella. Mi alma entera de poeta vibra emocionada y ebria de ternura. Siento deseos de arrojarme por la ventanilla a cantar el más sonoro y rotundo de mis himnos. Corremos por entre salinas inmensas, sábanas y montañas blancas de mineral. En mis noches de fiebre yo he soñado con ciudades de mármol, en las que había recepectivas análogas a las que, deslumbrados, miran mis ojos. ¡Oh, noches de fiebre y de delirio, y mañana deliciosa de España, saturada de realidad y de belleza! ¡Yo os junto en mi poesía! ¡Oh, ciudades blancas de mármol! ¡Oh, montañas y sábanas blancas del mineral tonificante! ¡Blanco, blanco es el camino, como blanco es el sueño de los buenos, y es blanca la luz pristina, la del momento auroral! ¡Y es blanca la inocencia del infante, y es blanco el resplandor de la gloria y es blanco el halo luminoso de los astros, y es blanca también ¡oh, muerte! la mortaja piadosa que nos cubre!...

* *

Corre el tren, corremos internándonos hacia el centro mismo de España. Hemos llegado cuando las hojas caen. El paisaje es triste, de tonos amarillentos. La campiña presenta el aspecto de las cosas sin vida o en estado de somnolencia. Ni una nota fuerte a no ser ciertos ocres subidos en algunos retazos de tierra que se dirían quemados a sol o a fuego. Ni una mata verde, ni una flor roja, nada que nos dé la impresión del país del color alegre y de la sangre ardiente. De trecho en trecho, en una hondonada o un llano, un pinar destaca su mancha negruzca; las viñas retorcidas, esqueléticas, aparecen sin un brote, como extenuadas después de la cosecha; los terrenos de labranza, arados o por arar, exhiben sus vientres donde habrá de hundirse la semilla para fructificar mañana; y aquí y allá, una que otra tropa de vaquería célebre, sorprendida por nuestro paso fugitivo, altos los testuces, con la agilidad de la raza admirable en los músculos y el azoramiento en los ojos.

Al llegar a las estaciones sentimos un olor penetrante y desagradable para nuestros olfatos inexpertos y sorprendidos. Al pronto se diría el olor de aceitunas en descomposición. Este es, al menos, el efecto que nos produce, y así lo hacemos constar, ingenua pero sinceramente, a nuestro incomparable guía.

—¡Quiá, hombre! Eso es aceite. Olor a aceite fresco y riquísimo. Ya se acostumbrará usted. España entera huele a eso...

* *

Anochece. Miro al frente. Una sombra inmensa va a tragarnos.

¿Y eso?

—Es Despeña-perros.

El tren jadea, subiendo la gran pendiente del monte estupendo. Después sigue cruzando abismos entre el misterio. Rocas gigantescas nos circundan. Ahora, más que verlas, las presentimos. Vamos rozando sus bordes y yo comienzo a sentirme penetrado de lanta grandeza. Después, sombras, sombras, sombras...

* *

Amanecemos frente a Madrid y soñando. Yo soy el peregrino ilusionado y curioso, lleno de vida y de ansias, en busca de la fe que iba faltando a mi espíritu. Llego a esta gran capital de mi raza realizando un gesto altivo, en un supremo esfuerzo de audacia o locura, trayendo aún muchas energías latentes en todo mi ser, después de haber entregado mi juventud de fuego al arte y a la idea. Llego, armado de todas armas tras de una gamnasia peligrosa en que arriesgué siempre la vida, porque no hice nunca juego con espadas embotadas y no conocí, jamás, otra coraza que la de mi propio corazón. Y llego también quemando mis naves, para el triunfo o la muerte, tal como lo hiciera al antecesor trágico, cuyo es el nombre conservado en la historia. Yo soy el peregrino triunfante. Y despierto...

Estábamos en Madrid.

A. G.

AUTORES, LIBROS, REVISTAS

por A. B. Q.

J. M. Monner Sans y el teatro de Pirandello y Lenormand

Entre los muchos profesores argentinos que escriben, hace tiempo viene sobresaliendo José María Monner Sans.

Hijo de don Ricardo Monner Sans heredó la afición estudiosa de su padre, pero él la ha canalizado preferentemente hacia la crítica literaria, sobre todo teatral.

Hoy quiero dedicar algunas líneas a dos libros suyos que reclaman atención hace ya algún tiempo: EL TEATRO DE PIRANDELLO (Bs. Aires, 1936) y EL TEATRO DE LENORMAND (Bs. Aires, 1937).

Uno y otro son anticipaciones parciales de una obra en grande sobre el TEATRO NUEVO, que Monner Sans prepara desde hace años, y que debe salir dentro de poco.

Nace Pirandello en Girgenti (la antigua Agrigento), al sur de Sicilia. Estudia en las universidades de Roma y de Bonn (Alemania). Vuelve a su patria, ya **Herr Doktor**. Se casa con a hija del socio de su padre en la explotación de unas azufreras. Pero un día las azufreras quedan destruídas, es necesario ganar dinero de otro modo cobrando las colaboraciones literarias, haciendo clases. Y escribiendo: novelas, cuentos, teatro.

El trastorno mental de su mujer hace de la vida del hogar un tormento diario. Por eso mismo, hay que seguir escribiendo, febrilmente, como recurso económico y como evasión y escape.

Estudia Pirandello especialmente los problemas del serontológico— y del conocer— gnoseológico. Y el del conocer, lo

Azorín

resuelve de un modo negativo, agnosticista, escéptico. Posición muy de acuerdo con su vida padecedora.

Menos mal que el escribir es de un gran poder catártico; y... que, aunque tarde, al fin le llega la consagración, epilogada por el premio Nobel.

Obras principales: **Il fu Mattia Pascal**, novela; **y Così e (se vi pare)**, **Sei personaggi in cerca d'autore**, **Enrico IV**, dramas.

"Cerebralismo? Sí, aunque parcial. Cerebralismo en la concepción de los temas —lo cual es, casi, una petición de principios,— pero mañosa inventiva para planear la trama, vigor repentido al abordar una situación, y, sobre todo, destreza suma en la preparación del ambiente, de eso que ahora suele denominarse "clima escénico" (p. 70). "Teatro de ideas, de diálogo y de caracteres. También de situaciones. Con lo cual se prueba, una vez más, que Pirandello sabe amalgamar lo cerebral y lo emotivo" (p. 79).

Pirandello

Lenormand también es de formación doctoral. Eso sí que palabras más modestas: licenciado en letras.

Aborda, como Pirandello, el problema ontológico, pero en un matiz especial; y agrega el problema ético, el de la conducta; beneficia vetas científicas; no le desagradan los ambientes exóticos.

Y como en el caso de Pirandello y tantos otros, puede declarar:

"La obra de arte no es más que una descarga de las obsesiones inconscientes del artista".

Algunas descargas, de este intérprete del hombre de hoy: **La Dent Rouge**, **Le mangeur de rêves**, **L'homme et ses fantômes** (nueva versión de don Juan), **Asie** (la lucha entre el deber y la pasión), **Le temps est un songe**, **L'amour magicien**.

Monner Sens resume así su apreciación (p. 131):

"Henri-René Lenormand, cuyo apellido y cuya producción literaria —no obstante su predilección por Africa— parecen rechazar paisajes de sol morte cing y de espesa neblina nórdica, ha concebido una obra de bien ensamblado contenido artístico, de grávido pensamiento, de intermitente soplo poético, de penetrante hondura humana y de muy pulcra realización técnica y formal. Dentro del teatro de hoy, alcanzarían los dedos de una mano para contar quienes con él pueden hombrearse".

Ahora, algunas notas a propósito del crítico:

Al referirse al freudismo prefreudiano, habla del riesgo de "encontrar en lo leído cuanto, de antemano, quiso encontrarse". ¿No suele bordear Monner Sans ese precipicio?

En otra parte (p 15) se declara "lejano tributario" de Sainte Beuve, por lo menos en alguna oportunidad "Tras el escritor, ver el hombre. Que éste nos explique a aquél. Y, con criterio inverso, aunque complementario, que el escritor sirva, a su vez, para iluminar algunas facetas del hombre".

El crítico teatral de NOSOTROS cumple ese programa, y otros más. Nos lo demuestran, desde luego, sus estudios sobre Pirandello y sobre Lenormand.

UNA NUEVA EDITORIAL SANTIAGUINA: Más.

Impresos con la pulcritud característica de la Imprenta Universitaria, acaban de salir los tres primeros volúmenes de la nueva editorial Más.

Son volúmenes pequeños, de sólo cuatro pliegos, pero de presentación, firma y contenido valiosos:

Breve Historia de Galicia, de Ramón Otero Pedrayo;

Cancionero Popular Gallego, por Alvaro de las Casas, escritor gallego que ha pasado una temporada entre nosotros;

Basconia: la tierra y el hombre, por J. Jiménez Goñi.

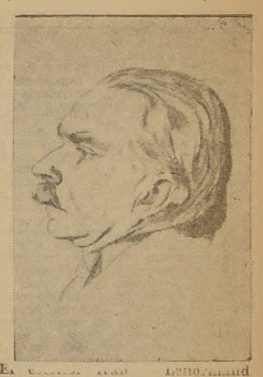

Ed. [illegible] Lenormand

Bien informados sus autores, y armados además por un cariño firme a sus tierras respectivas, creemos que los tres folletos están llamados a tener acogida favorable. Lo merecen de sobra.

ESPAÑOLES EN PARIS, por Azorín.

Un documento sobre la guerra española (1936-39), o, mejor sobre el estado hervioso y necesitado de los que la sentían desde lejos: desde París, en este caso.

La vida en París es cara. Menos mal que en Buenos Aires hay un señor Ezequiel P. Paz y un señor Alberto Gainza Paz, que poseen un diario llamado **"La Prensa"**. Esos hombres, ese diario, hacen vividero París a Azorín.

¿Vividero? Hasta cierto punto. Posible de que se continúe viviendo allí, sí; pero digno de que se viva allí de ninguna manera. Y si no, aquí están las agonías morales recordadas en este libro azoriniano: ESPAÑOLES EN PARIS (Espasa Calpe Argentina, Colección Austral. No 67, 1939).

Ahí están esos hombres que llevan clavada en el pecho la "saeta eterna y dolorosa" del odio; esos hombres que padecen aburrimiento, incomodidades, hambre, y el martirio de la espera.

"Al sustento le falta lo que tanto irrita a los galos que viajan por España: el aceite. El sueño no puede ser el mismo —no puede ser tan plácido—, siendo distinto el modo de las camas". Se está tan lejos de la blandura de las almohadas y los colchones españoles.

Llega una carta. Pero los destinatarios no se deciden a abrirla.

El miedo puede más que el deseo.

Un refugiado que no podía escribir ni leer, buscaba loto: quería olvidar... Ya tiene loto. Pero ¡olvidar a España! No. Los dedos del refugiado dejan caer a las aguas del Sena el cachito de loto.

PASA A LA PAG V

DE LA II PAG

[illegible] de optimismo integral. Arraigado de fe en la evolución progresiva de la vida, en el mejoramiento de las relaciones sociales y el perfeccionamiento humano, su fe optimista se acentúa en la propia personalidad y en las características de su numen. Cree en la misión providencial del poeta, en la acción depuradora de la poesía sobre la conciencia y el subconsciente humano. Así va por el mundo con firme paso, golpeando con la luz de su ingenio las [illegible] obtusas, confiado en que la aurora del espíritu ha de [illegible] sobre la noche de las [illegible].

DAVID PERRY B.

NUESTRA CIVILIZACION APOSTATA

DIAGNOSIS DE LA ENFERMEDAD ESPIRITUAL DE NUESTRO SIGLO.

por el

Dr. Jorge P. Howard

ACABA DE APARECER

Edición chilena de un libro argentino.

en la LIBRERIA

"El sembrador"

PASAJE MATTE 39.

Casilla 2037.

SANTIAGO

$ 6.—

ENTREVISTAS DE "LA NACION" por Georgina Duran..

D. VIRGINIO ARIAS SU VIDA ACTUAL SUS TRIUNFOS Y SU VEJEZ TRISTE Y SOLITARIA

ENCORVADO por el peso de sus ochenta y cuatro años, avanza hasta nosotros un viejecito de andar vacilante y voz temblorosa. Su mirada demarca ese sello de inconfundible tristeza de los que ya están próximos a emprender ese viaje del que no se regresa nunca. Jadeante, con la disnea de los organismos debilitados por la vejez, el maestro nos ofrece asiento en un hall amplio y desmantelado, al que sólo le da un ambiente de intimidad una vieja e hirviente salamandra. Mientras don Virginio se repone de la fatiga que le ha producido el viaje desde su dormitorio hasta nuestro asiento, observo con un dejo de profunda melancolía el ambiente de severa pobreza que lo rodea. Una estatua cubierta con prolijidad por un amplio tapado, tres o cuatro cuadros de firmas célebres y un pequeño "panneau" le dan una nota de movimiento a los muros casi desmoronados. Es todo y nada más. Cuando con hall donde el autor de "El Descendimiento", recibe a sus técnicos amigos y da sabios consejos sobre técnica estatuaria a los que se inician o buscan en la experiencia del experto modelador un guía seguro para sus realizaciones.

Nació don Virginio Arias, en un caserío que se engasta casi en las riberas mismas del "Cholchol". Por allí el río desciende tranquilo y transparente por entre los cordones de la cordillera de Nahuelbuta, donde el roncar de los aserraderos razga, durante la faena, el silencio milenario de la selva. Y es, precisamente, Ranquil la estación de embarque que distribuye para todos los rincones del país las pulgadas de roble, maíllo coihue o laurel que, a medida de la demanda, se van encastillando en todas las estaciones. Pensamos que ante la visión de esa naturaleza todavía salvaje, ante el espectáculo de las selvas impenetrables, allí donde todo adquiere proporciones colosales y que refleja con soberbia grandiosidad todo el potencial de la vida, fué donde se reveló el sentido plástico del maestro. Sólo los hombres que han vivido en esas inhospitalarias regiones, donde el eccho de la naturaleza está en todas partes, pueden poseer el sentido de absoluta realidad que requiere la verdadera creación artística.

Nuestra conversación es monótona. El maestro se fatiga demasiado al hablar. Pero don Virginio hace un esfuerzo sobrehumano. Nos cuenta que siendo todavía muy niño, su familia se trasladó a Concepción. Fué allí donde aguijoneado por la miseria entró de aprendiz con un contratista que se dedicaba a reparar iglesias. Los primeros días fueron muy penosos. Era todavía un párvulo —apenas tenía doce años— cuando un trabajo superior a su capacidad física desgastaba todas sus juveniles energías. Reparando capiteles y columnas, afirmando muros y restaurando antiguos frescos murales, recorrió gran parte del país. Después de la muerte de su patrón, don Francisco Sánchez, Arias siguió aquel trabajo por su propia cuenta. Luego se hizo famoso en todo el sur, hasta el extremo que en casi todas las ciudades era conocido con el apodo de "el mestrito". Pero no era este el destino que él había soñado; quería seguir perfeccionando ese arte de modelador que había aprendido entre las columnas y capiteles de las iglesias. Y se vino a Santiago. Ingresó a la Escuela de Bellas Artes que, a la sazón, funcionaba en el "Parthenon" de la Quinta Normal de Agricultura. Fué un alumno brillante del maestro Nicanor Plaza. Desde los comienzos demostró condiciones relevantes para la estatuaria. Con disciplina, talento, sensibilidad y trabajo, fué poco a poco formando su personalidad de artista múltiple y complejo. Por aquella época los escultores formaban una minoría anónima; nadie reparaba en ellos, porque el ambiente era muy poco propicio para tales realizaciones. Sin embargo, don Virginio Arias logró destacarse más que ningún otro en ese medio tan reacio. Sus primeros trabajos llevaban el sello inconfundible de su enorme talento y de su exquisita sensibilidad. Plástico, profundo y sugerante, sus obras están modeladas con una gran envergadura humana. Si algún mérito relevante han tenido siempre las creaciones de Arias, es sello personal. Porque aunque a fuer de hombre estudioso, jamás se dejó influenciar por escuela alguna o por aquellas tendencias mas o menos bizantinas que llevan al espíritu del artista sólo modalidades convencionales o alguna de esas desviaciones monstruosas que deforman su verdadera personalidad. Sólo siguió esas escuelas en cuanto pudieron significarle un medio, una técnica de expresión o la ayuda eficaz en el desenvolvimiento dialéctico de su imperativo creador.

Alentado por sus primeros éxitos, partió a Europa en compañía de Nicanor Plaza. En París trabajó al lado de los grandes maestros, Rodin y Bourdelle fueron sus amigos de siempre con los cuales convivió en una estrecha comunión de ideas y sentimientos. Su labor en Europa fué fecunda y lucrativa, pues vivió del producto de sus obras hasta que el Gobierno de Chile le acordó, como premio a sus merecimientos, una modesta pensión. Cuando apenas su nombre era conocido en París y sólo se había conquistado la admiración de un grupo de escultores, presentó su obra "El Descendimiento" al Salon de París. Por falta de tiempo esta obra fué entregada antes de que el maestro la terminara, pues le faltó vestir a María Magdalena. Quiso hacerlo, pero los directores del salón se lo prohibieron. Sin embargo, el jurado consideró que era la mejor obra estatuaria presentada al torneo. A pesar de los juicios de la prensa, a pesar de los elogios de la crítica y a pesar del entusiasmo que había demostrado el público por la nueva creación de Arias, y por razones que nunca llegaron a conocerse se le otorgó sólo la Segunda Medalla. Arias, impulsado por un sentimiento de gratitud y patriotismo, se dirigió, entonces, a Carrara y allí esculpió, en mármol, el original que había sido presentado al Salón en arcilla. La envió a nuestro Museo de Bellas Artes. El ambiente pacato e ignorante de Chile, consideró que la obra era profundamente inmoral y la prensa se deshizo en denuestos contra su autor. ¡Cómo se atreve —decían— a presentar a María Magdalena "impudibus cuetribus! Y esto le valió a don Virginio todo el odio de nuestro medio beatífico, e insensible que veía inmoralidad donde sólo había una obra de la más pura y delicada creación artística. ¡Pueblo enfermo. Bendito Seas!

Después de ocho años de estada en Europa, Arias regresó a Chile. El Gobierno lo nombró director de la Escuela de Bellas Artes, cargo que desempeñó durante largo tiempo. Como profesor, don Virginio, ha formado una generación de escultores de muy alta calidad. Metódico, con un alto sentido de la pedagogía estética, supo inculcar en el espíritu de sus alumnos la sinceridad y honradez en el trabajo, fustigó a los mercaderes y diletantis del arte y supo con toda la nobleza de su alma privilegiada, exaltar a aquellos, que tiene verdadero talento y legítima alma de artistas.

—¿Cree Ud. que la escuela escultórica de estos últimos veinte años, ha superado a la de su época —le preguntamos.

—No podría decir si nuestros escultores eran mejores antes que ahora, pero puedo afirmar que siempre han sido flojos, y las escuelas no prosperan con la flojera. Vea Ud.: cuando yo era director de la Escuela de Bellas Artes, me empeñé en ayudar a cuatro o cinco jóvenes escultores, para que fueran a perfeccionar su arte en Europa; les conseguí ayuda del Gobierno, y se instalaron en París, pero sólo para pasear, desde luego, ninguno de ellos llegó a ser nada. No creo que hoy día haya mayor entusiasmo por el perfeccionamiento.

—¿Cuál de sus obras considera Ud. como la mejor?

—Todas tienen para mí un valor especial; pero, creo que "El Descendimiento" es uno de mis mayores esfuerzos.

—¿Qué piensa de las críticas hechas a su monumento al General Baquedano?

—Que son muy justas; que han tenido mucha razón en atacarla. A mí tampoco me gusta. Eso no es obra mía.

—¿Cómo así?

—Naturalmente. Yo concebí una obra, hice un proyecto y los fundidores hicieron algo completamente distinto a lo que yo concebí si para hacer un vaciado perfecto tendrán que pasar muchos años todavía.

—¿Qué concepto le merecen los críticos de arte en Chile?

—Que no saben nada. Mire Ud., cuando se han conocido críticas en Francia e Italia, de gentes conocedoras a fondo de la pintura y la escultura, pienso que aquí en Chile, harían mejor los críticos en guardar silencio que en decir majaderías.

Don Virginio Arias está verdaderamente agotado con la conversación. Lo observamos ahora triste, arruinado, enfermo, con una jubilación que es vergüenza para todo Gobierno. Este hombre que como nadie triunfó en Europa, que formó generaciones de artistas, que cantó con sus manos maravillosas la más legítima belleza este hombre cumbre del arte nacional, sólo espera solitario su muerte en medio de una pobreza que denigran a quienes se la permiten. Como siempre... EL PAGO DE CHILE.

G. D.

Sentado: el Presidente de la República, don Pedro Montt. De pie: a la derecha, don Virginio Arias; a la izquierda, el Ministro del Interior de esa época, don Vicente Santa Cruz.

"Florero en bronce", de Virginio Arias.

UN POETA DE AMERICA

por José Asunción Silva (colombiano)

ESTRELLAS

ESTRELLAS que entre lo sombrío
de lo ignorado y de lo inmenso
asemejáis en el vacío
jirones pálidos de incienso,
nebulosas que ardéis tan lejos
en el infinito que aterra,
que sólo alcanzan los reflejos
de vuestra luz hasta la tierra;
astros que en abismos ignotos
derramáis resplandores vagos,
constelaciones que en remotos
tiempos adoraron los magos;
millones de mundos lejanos,
flores de fantástico broche,
islas claras en los océanos
sin fin ni fondo de la noche;
¡estrellas, luces pensativas!
¡estrellas, pupilas inciertas!
¿por qué os calláis si estáis vivas,
y por qué alumbráis si estáis muertas?

UN POEMA

SOÑABA en ese entonces con forjar un poema
de arte nervioso y nuevo, obra audaz y suprema.

Escogí entre un asunto grotesco y otro trágico,
llamé a todos los ritmos con un conjuro mágico,
y los ritmos indóciles vinieron acercándose,
juntándose en las sombras, huyéndose y buscándose:
ritmos sonoros, ritmos potentes, ritmos graves,
unos cual choque de armas, otros cual cantos de aves;
de Oriente hasta Occidente, desde el Sur hasta el Nort
de metros y de formas se presentó la corte.

Tascando frenos áureos bajo las riendas frágiles
cruzaron los tercetos, como corceles ágiles;
abriéndose ancho paso por entre aquella grey,
vestido de oro y púrpura llegó el soneto rey.

Y allí cantaron todos... Entre la algarabía
me fascinó el espíritu por su coquetería
alguna estrofa aguda, que excitó mi deseo,
con el retintín claro de su campanilleo.

Y la escogí entre todas... Por regalo nupcial
le dí unas rimas ricas, de plata y de cristal.

En ella conté un cuento, que, huyendo lo servil,
tomó un carácter trágico, fantástico y sutil;
era la historia triste, desprestigiada y cierta
de una mujer hermosa, idolatrada y muerta;
y para que sintiera la amargura, ex profeso,
junté sílabas dulces, como el sabor de un beso,
bordé las frases de oro, les dí música extraña,
como de mandolinas que un laúd acompaña;
dejé en una luz vaga las hondas lejanías
llenas de nieblas húmedas y de melancolías,
y por el fondo obscuro, como en mundana fiesta,
cruzan ágiles máscaras al compás de la orquesta,
envueltas en palabras que ocultan como un velo,
y con caretas negras de raso y terciopelo
cruzar hice en el fondo las vagas sugestiones...
de sentimientos místicos y humanas tentaciones...

Complacido en mis versos, con orgullo de artista
les dí olor de heliotropos y color de amatista...
Le mostré mi poema a un crítico estupendo...
y lo leyó seis veces, y me dijo... "¡No entiendo!".

J. A. S.

LEJANA

SI es verdad que el amor nace de un imposible
yo quisiera alejarme para que me encontraras...

Cada vez que te acerques, estaré yo más lejos
huyendo de tu voz, para oír tus palabras.

Y cuando ya cansado no quieras encontrarme,
yo te saldré al encuentro, como en los cuentos de hadas

Si es verdad que el amor nace de un imposible,
no me digas jamás que yo seré tu amada!...

Yo ni escucho siquiera la palabra perdida,
que cuando más te acerques, estaré más lejana!...

MATILDE RECART.

LA BATALLA...

(DE LA 1 PAGINA)

de los motores. ¡Era mucho más impresionante que un bombardeo de verdad, el que como todos saben, resulta monótono y aburrido después de un corto tiempo! Entre esa ofensiva simulada y las incursiones reales de aeroplanos de ataque, había tanta diferencia como entre una fotografía y un cuadro de Van Gogh.

—Díganos qué pasó en seguida, piden todos, ya tomados de firme por la extraña sugestión que destilaba la voz del narrador.

—Mr. Chamberlain reuniría el Consejo de Ministros, y acordarían mandar una seria advertencia a Hitler y Mussolini— eso no hay ni que preguntarlo, dice un bebedor para su vaso. Y musitó Daladier los felicitaría por ello, qué duda cabe.

—Ya no había ni uno ni otro. Un Mr. Smith mandaba en el Reino Unido, y un Monsieur Dupont cualquiera tenía todos los poderes en la República nacional-socialista francesa, resume friamente el hombre de la pelambre indómita. Fatalmente se había llegado a la conclusión de que a las naciones totalitarias no se les podía resistir, sino por medio de una especie de aplicación del Similia similibus..., ya saben ustedes.

Guardó sus papeles con suma prolijidad, y continuó:

—A la mañana siguiente, como alguno de ustedes recordará, vino el bombardeo de verdad. Con precisión simultánea, llovió sobre París y Londres un bombardeo estratosférico, mientras en la Cámara de los Comunes seguía el debate sobre si debía considerarse legal la conscripción militar obligatoria implantada dos años antes por el Supremo Protector, Mr. Oliver Cromwell Smith. Era un granizo de bailines calentados al rojo por la caída a través de cinco millas de atmósfera, y que al llegar a tierra hacían arder instantáneamente cuanto tocaban. Era un bombardeo tan científico como económico, ideado cuarenta años antes por un profesor de metafísica de la Universidad de Bonn.

El fuego se propagó del barrio de San Antonio hacia el centro de París, ayudado por focos parciales en torno a la Magdalena y en el barrio de las Naciones. Del otro lado del Sena Los Inválidos formaba una antorcha gigantesca. Algo parecido ocurrió en Londres con la Catedral de San Pablo, cuya cúpula era un excelente punto de mira hasta los ocho mil metros de altura.

—Los aliados tomarían represalias, naturalmente.

—Esa misma tarde ardieron Berlín y Milán, Francfort, Roma y Nápoles, responde secamente el de las melenas. Pero Mussolini amagaba el día siguiente a Túnez por el aire, y se presentaba en el anfiteatro romano, con la túnica terciada de Escipión el Africano, y coronado de olivo.

—¿Sabes que no le falta imaginación a este loco?, murmura alguien al oído de su vecino.

—Ni tampoco falta cierto método en su locura.

—Por lo demás, todos sabían que la guerra no vendría hasta el verano de 1942. En primer lugar, **porque Europa comienza sus guerras sobre los rastrojos, nunca sobre las siembras.** Julio de 1914; julio de 1830. San Petersburgo, Viena, Madrid. El trigo está en los graneros. Los campesinos están ya disponibles. Los animales de labranza pueden ser uncidos a las cureñas. Por otra parte, las cabezas están calientes; los corazones sienten un profundo desasosiego. El 30 de junio en Munich. Una chispa basta para prenderle fuego a la Santa Bárbara. La vieja Europa aguarda con resignación el golpe. Europa va de tarde en tarde a una buena guerra como un hombre sufrido y de experiencia va al hospital para una operación necesaria.

—Cuéntenos ahora cómo fué la pelea, doctor; viene a decirle un muchacho flaco de la barbilla en punta.

—Muy sencillo: los neutrales recibieron el primer choque. No fué, como había pronosticado alguien, que los civiles de los países beligerantes estarían más expuestos que los soldados en sus trincheras. Fueron los pueblos fronterizos, belgas, holandeses, suizos, los que presenciaron los primeros combates aéreos de las escuadrillas enemigas. Persiguiéndose en bandadas, precipitándose a tierra en racimos, reventaba su carga de explosivos sobre las aldeas y ciudades, las fábricas y los colegios de las comarcas pacíficas.

Después comenzó una tarea metódica de destrucción. Pero, contrariamente a lo que opinen esos pedantes raciocinadores de la fuerza, es imposible dominar por largo tiempo al mundo por el terror. Es enteramente imposible, **porque el hombre es un animal que se acostumbra a todo.** Comienza por agarrarse la cabeza a dos manos o taparse los ojos ante la ferocidad de la meinita o el aire líquido, y concluye por poner en solfa sus peripecias, para espantar el aburrimiento de los abrigos subterráneos. Antes de seis meses, media Europa invernaba en cuevas artificiales, muchas de ellas con electricidad y ventilación automática. Las bombas de profundidad del enemigo, que lanzadas desde alturas increíbles penetraban las entrañas de la tierra con la violencia de un bólido, hicieron que al fin se buscaran los abrigos naturales de las cavernas. Como en tiempo de los primeros cristianos en Roma, hubo poblaciones enteras que emigraron a las cuevas de los Cevennes, al Puy-de-Dóme, o a los Montes Cheviot. Los ministerios de Gobierno funcionaban en recintos blindados, a cien metros bajo la superficie. Había caminos subterráneos y ferrocarriles y rutas automovilísticas que salvaban inmensas distancias bajo tierra. Los pintores de Montparnasse aprovecharon la ocasión para resucitar los estilos neolíticos de pintura de las cuevas de Altamira y del mediodía francés, adornando con vastos frescos y dibujos al temple la tremenda fisura geológica que se extiende a centenares de metros por debajo de París.

—Yo hubiese creído que más bien las gentes se dispersaran por campos y bosques, dice uno.

—Habría sido inútil. Gases pesados y tenaces flotaban sobre la tierra como los miasmas de los pantanos. Más sutil que el monóxido de carbono y letal como él, convirtió la faz del Viejo Mundo en un desierto, hasta que se inventaron nuevos medios de respiración artificial.

—Entonces, ¿quién ganó la guerra?, pregunto yo; dijo una voz exasperada de mujer. Era la señora del barman.

—Nadie. La guerra se derrotó a sí misma, responde el melenudo, solemnemente. Agotadas las municiones, se había vuelto a combatir con machete, como en la Edad Media. Así como la guerra anterior trajo la llamada influenza española y una epidemia de parálisis infantil, los odios, los terrores y ansias de esta alteraron a tal punto los humores del género humano, a la vez que se desprendían las emanaciones de tanta mortandad, que resucitaron como en la Edad Media, el cólera de la India y la peste negra. Cuando alcanzó a los reductos subterráneos, los soldados no alcanzaban a enterrar a todos los muertos; concluyeron por quemarlos, y caían ellos mismos atacados por el mal en el borde de la hoguera funeraria. Las mujeres formaron escuadrones de limpieza, y terminaron por tomar las armas en la demencia de una muerte ya más deseada que temida. Y una nueva religión surgió entonces del tronco de la antigua— un cristianismo fresco y puro como el aliento de un niño—, y una paz muy semejante a la de la muerte volvió a reinar sobre la tierra.

E. M.

Buenos Aires, 1939.

DE LA EXPOSICION DE

FEDERICO ZABALA

"Patio cuzqueño". Perú.— Oleo de Federico E. Zabala

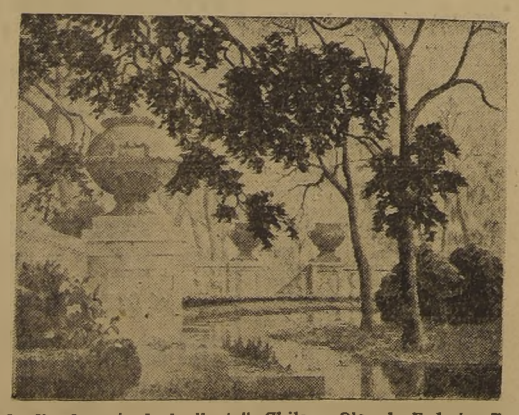

"Jardín después de la lluvia". Chile.— Oleo de Federico E. Zabala.

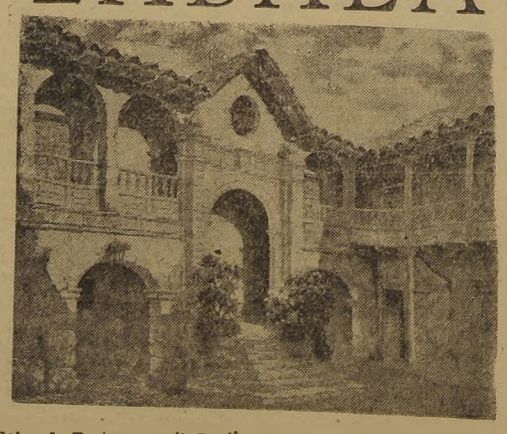

"Solar de Portocarrero". Perú.— Oleo de Federico E. Zabala.

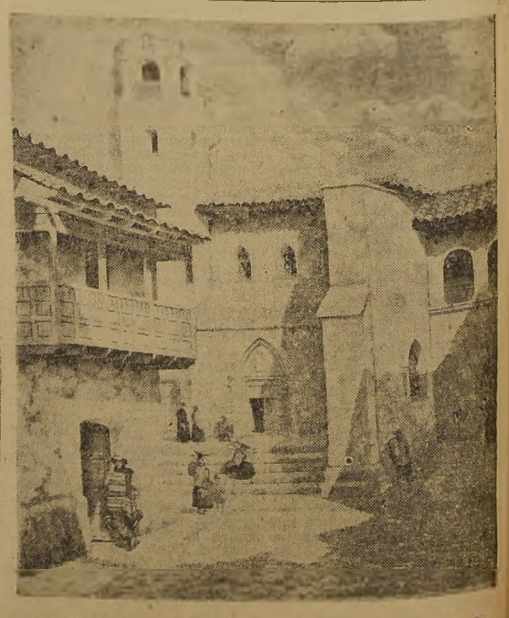

"Mañana de sol". Perú.— Oleo de Federico E. Zabala.

Cuatro cuadros del pintor vasco Federico Zaba la que expone en la Sala de Arte del Banco de Chile

INVESTIGACIONES ESTETICAS

Del profesor Enrique Gerias R. Liceo de Hombres Angol.

Ritmo y proporciones matemáticas

(ESPECIAL PARA "LA NACION")

A través de un paciente estudio del ritmo y de las proporciones acerca de algunas obras artísticas, he logrado aportar, en forma seria y científica, nuevos análisis a la estética de las proporciones matemáticas.

Fig. 1: Un frontis interior del Palacio de la Moneda. La distribución rítmica coincide en un heptagono regular. Los lados de esta figura, A. B y A G. dan la inclinación y la longitud de la cornisa. C y F. determina, la altura del arco de medio punto de la puerta principal. El punto medio O del lado basal heptagonal D y E, sirve como centro del radio O C para trazar el arco C F, que nos da la altura de la ornamentación media a manera de cornisa curva. Los lados y el ancho de las pilastras, contienen proporciones rítmicas en sección áurea (Un análisis mas detallado de este hermosísimo frontis implica algunas páginas).

Fig. 2 "Perla del Mercader" de Valenzuela Llanos. Una espiral abierta encierra el ritmo de las actitudes que se puede construir geométricamente. Perpendiculares, horizontales y oblicuas, determinan la distribución formal. Un arco de centro O y radio O A indica el arabesco de unión de ambos personajes.

Fig. 3 "Entierro del Conde de Orgaz" de el Greco. Dos planos superpuestos, ambos en ritmo de oposición. Un triángulo con su altura, determina la composición superior. En el plano inferior, un circulo, cuyo centro es el punto donde se cortan las diagonales, circunscribe el motivo principal. Dos perpendiculares engendran el equilibrio de la composición.

Fig. 4: "Friso de los Arqueros". Un paralelismo vertical y resonancia modular oblicua, compone este interesante ritmo proporcional.

Fig. 5: "Cabeza de Gaughin". La inclinación de la cabeza y actitud de la mano coinciden con el teorema de pitágoras.

Fig. 6: "San Juan" de Donatello. La actitud rítmica está determinada por una recta inclinada cortada por tres paralelas oblicuas.

Fig. 7: "Jugadores de Naipes" de Cézanne. Perpendiculares determinan la distribución vertical simétrica, modulada por dos curvas opuestas, cuyos centros son A y O, vértices inferiores del cuadro respectivamente, que indican la inclinación de los dos personajes sentados.

Fig. 8: Representación totémica Nazca (Cultura Pre-incalca). Un rectángulo de actitud estática encierra la composición. Rectángulos interiores proporcionales concuerdan armónicamente con la distribución decorativa. Puede medirse y obtener una proporcional rectangular.

Fig. 9: "El Doriforo" de Policleto (Cánon policlético griego). Descubrimiento de la actitud en movimiento. La pierna derecha firme y adelante en alternancia con el brazo derecho en descanso. La pierna izquierda relajada en alternancia con el brazo del mismo lado en tensión.

Fig. 10: "David" de Miguel Angel. Esta escultura mantiene el mismo ritmo de la actitud del movimiento proporcional armónico que el "Cánon policlético.

"Este análisis mío, viene a comprobar en forma tangible, que las culturas, no son ciclos herméticamente cerrados como lo expone Spengler, sino que, de las civilizaciones, especialmente las más cercanas, tomamos algo de su sentido universal Cósmico. (Obsérvese la figura 11, "Apolo Arcaico", griego. Cómo en esta época, todavía el hombre griego trae enredado la estaticidad de la frontalidad egipcia).

Esta clase de estudios científicos como es la Estética de las actividades y proporciones matemáticas, nos ha hecho descubrir caminos insospechados. Algunos historiadores han caído en errores a causa de no poseer un conocimiento concreto y científico de los problemas artísticos, donde continúa conviviendo, a través del tiempo y del espacio, el espíritu que imaginó y realizó una época.

Es necesario crear esta importante cátedra en la Escuela de Arquitectura, en la Escuela de Bellas Artes y en el Instituto Pedagógico. En algunas universidades Europeas ya existe, debido a que grandes pensadores y sabios de la hora presente, como M. Ghyka y otros, se han encargado de divulgar su verdad.

Nuestros programas de Dibujo y Educación Estética del Liceo, contienen materias con respecto a análisis. Ellos son de alto valor científico cultural; pero no basta colocar estas materias en un programa para enseñarlas. Son problemas muy difíciles y se necesita un serio conocimiento del Arte, de la Estética, de Filosofía y de las Matemáticas. Más vale no enseñar si hay posibilidades de cometer errores, especialmente en materias tan delicadas como éstas. Estos errores, pueden traer funestas consecuencias en cuanto a la apreciación de la belleza; más aun, porque el actual programa no da indicaciones y normas de ninguna naturaleza.

Prof. ENRIQUE GERIAS R.
Liceo de H. Angol.

NOTA: He descrito sólo algunas indicaciones con respecto a estos análisis, por el espacio que debe abarcar esta clase de artículos. Cada uno de ellos, implica un estudio descriptivo largo y minucioso.

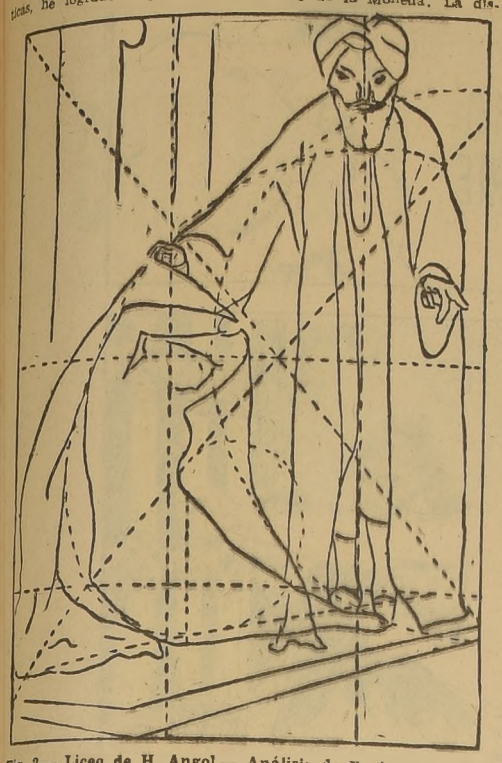

Fig. 2.— Liceo de H. Angol.— Análisis de Enrique Gerias.

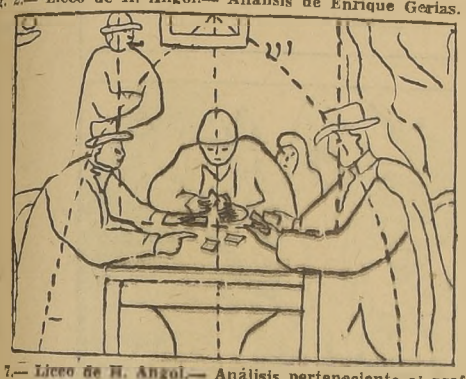

Fig. 7.— Liceo de H. Angol.— Análisis perteneciente al prof. E. Gerias.

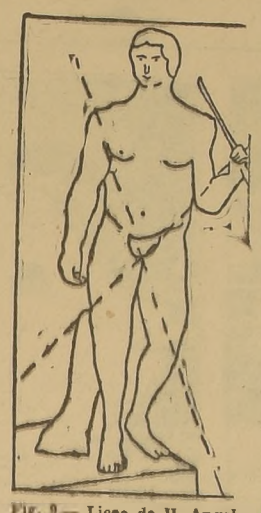

Fig. 9.— Liceo de H. Angol.— Análisis perteneciente a Ridder y Deonna.

Fig. 3.— Liceo de H. Angol.— Análisis perteneciente al prof. Enrique Gerias.

Fig. 4.— Liceo de H. Angol.— Análisis de E. Gerias.

Fig. 5.— Liceo de H. Angol.— Análisis de E. Gerias.

Fig. 6. L. de H. A.—Análisis de E. Gerias.

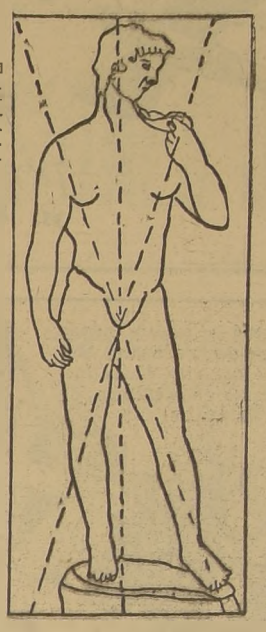

Fig. 10.— Liceo de H. Angol. —Análisis perteneciente a Enrique Gerias.

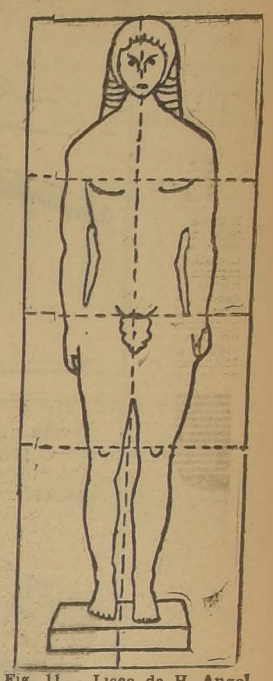

Fig. 11.— Liceo de H. Angol —Análisis perteneciente a Ridder y Deonna.

Fig 8

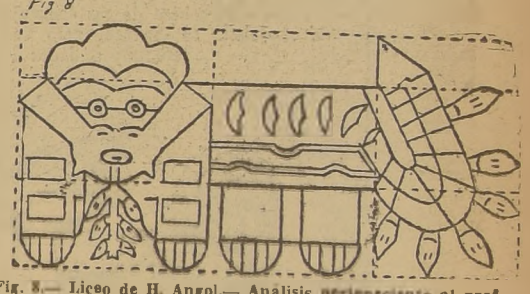

Fig. 8.— Liceo de H. Angol.— Análisis perteneciente al prof. E. Gerias.

QUIEN ES QUIEN EN LA LITERATURA CHILENA

Julio Barrenechea

por Oreste Plath

El nombre de Julio Barrenechea está amarrado a otros de su época que maduraron juntos en el lenguaje lírico a través de revistas y de movimientos estudiantiles.

Evocar su ayer es vivir en un recuerdo de citas. Los versos de Julio Barrenechea nos llegaron enviados a la revista "Gong" por Orlando Torricelli Díaz, aquel muchacho ágil que era un poeta que muy pocos conocieron, y por Oscar Waiss, entusiasta admirador de Barrenechea.

Las revistas, necesidad espiritual, podría decirse de aquellos años, entregan los versos de Barrenechea. Recordamos "Llama", "Mástil", "Auka", "Cartel Universitario" y "Minaret", todas barcas de sueños que zarpan como pasajeros—también confundimos a sus capitanes y pilotos—a Juan Danus, Augusto Santelices, Rafael Aguilar, Contreras Moroso, Luis Ernesto Muñoz, Hernán Cañas, René Frías, Astolfo Tapia Moore y Eduardo Ugarte.

Hablar de todos ellos...! El tiempo ha dicho su palabra; decretó una muerte (Orlando Torricelli Díaz) y ha seguido su fuerza realizadora madurando estos nombres.

Julio Barrenechea formó parte en sus años de estudiante universitario del Círculo Artes y Letras que existía en Santiago. Fue un socio entusiasta. Era en ese entonces—no hace 10 años—alto, pálido, delgado, con unos ojos en permanente estado de sueño, parecía un muchacho meditabundo, triste. Usaba unas "chuletas", patillas largas como los cocheros de las Pompas Fúnebres.

Caminaba acompasadamente, como al ritmo de una música interior. Otros dirían como los camellos en el desierto.

Caso curioso: y este hombre cuando tomaba la palabra en las asambleas estudiantiles o en reuniones de amigos, entusiasmaba. Era un orador.

Así fue como presidiendo el año 1930 el Centro de Derecho es deportado a Caldera, Norte de Chile, tras una prolongada y valiente campaña estudiantil.

Alto espíritu de la época y del ambiente de aquellos días, se le organiza su libro "El Mitin de las Mariposas", poemas 1930, que lo destaca como un elegante deportista de emoción y humorismo. Verso de construcción de liviandad y de agilidad en curiosos temas.

Es muy conocida la anecdota de un señor muy amigo del ex Presidente Ibáñez que fué a rogarle le permitiera volver al poeta a continuar sus estudios. Barrenechea—cuentan que le explicaba—es un muchacho tranquilo. Ha escrito un libro de versos "El Mitin de las Mariposas" y es tan incapaz de molestar a alguien, que tiene miedo de publicarlo por temor a que se lo disuelvan los carabineros.

Hay quienes aseguran que Ibáñez gozó mucho con la ocurrencia.

Mientras el poeta estaba, pues, de paseo forzoso, sus compañeros de la Universidad le publicaron el libro. Se vendió por mano. Con los fondos reunidos, creo que se pagó la impresión y se le enviaron algunos pesos al autor.

Al poco tiempo Barrenechea se despedía de Caldera.

Propició y dirigió el movimiento revolucionario universitario que provocó la caída del Presidente Carlos Ibáñez del Campo el 26 de julio de 1931.

Estuvo invitado por el Centro de Relaciones Internacionales para la Fiesta de la Raza del año 31, cuando aun estudiaba. Asistió como delegado de Chile ante el Congreso Sudamericano Estudiantil de Montevideo.

Vive días de intensa labor, acción política y literaria.

Aquí una nueva anécdota.

Se contaba entre los "laureados" de unos Juegos Florales y así nos la relata: "Había que recitarle los versos a la Reina en traje de etiqueta. Neruda me prestó el smoking. Mirado por delante me quedaba estupendo. Pero de lado se me veía una cola que era para morirse de la risa. Yo pensé que la cosa sería sencilla. Pararse al frente, recitar y luego salir retrocediendo. Pero a los organizadores se les ocurrió colocar el trono de S. M. en un lado... Te juro que no supe lo que dije pensando en la figura que se me veía desde la platea".

Volviendo a "El Mitin de las Mariposas" debemos decir que el libro estaba escrito con una claridad que hablaba de su facilidad, de su alegría elástica. Decía así, por ejemplo:

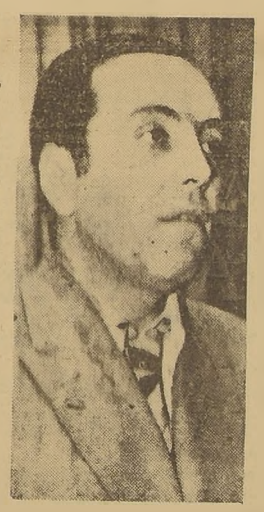

"el surtidor eleva un árbol de agua
en el pasto de vidrio de la pila".
(Plaza Brasil.

"A veces se me ocurre que esta casa
creyéndose gaviota se va a volar al mar
entonces
yo me creo el corazón del ave
y tras de la ventana me pongo a palpitar".
(Casa o Gaviota)

"remeciamos juntos el árbol de la tarde
hasta que el sol maduro
se caía del cielo".
(Monólogo Desencantado).

Al leer a Julio Barrenechea no se le puede allegar maestros, ni decirse que deviene de la escuela tal, sino que hay que reconocer que tiene una facilidad para organizar la belleza.

Seis años después lanza "Espejo del Sueño", poemas 1936, obra que lo coloca entre los poetas de valer. "Espejo del Sueño", alcanza el premio Municipal de 1936.

Julio Barrenechea, poeta en pleno vigor literario, sabe responder frente a la diputación donde lo traen a laborar las filas de su partido. Su palabra como su fuerza ideológica, lo lleva nuevamente a la Argentina como delegado a la Conferencia Popular de la Paz.

Julio Barrenechea tiene un don: en todos sus desempeños va subrayándose por sus exactas y fecundas parábolas constructivas que dicen del poeta y del honrado militante político.

O. P.

LIBROS, AUTORES...

DE LA III PAG

Porque "los recuerdos, queridos niños, son la vida toda del ser humano. El recuerdo es el dolor, pero también el consuelo supremo" (p. 85).

¿Y aquéllos españoles de nombres sonoros —Galferos y Fuensanta Maldonado— que no pueden volver a España, pero que cada quince días hacen la ficción de marcharse?

Y como el ánimo, el cielo. "Son muchos los días —lo he visto en dos mesas— en que el cielo, uniforme, se muestra ceniciento. Parece que va a llover y el tiempo se mantiene firme. Una luz suave llena el firmamento y envuelve las cosas... Todo está como difuminado — tenuísimamente — en el matiz de las hojas de los olivos" (ps. 160-1).

"Ahora, en París, estoy en la Magdalena. La iglesia es bella. Las ceremonias que se desenvuelven ante mi vista son magníficas. Pero me acuerdo de las iglesitas de España. ¿Qué ha sido de muchas de esas iglesias? Como seres vivos habrán gemido, implorado y muerto (p. 157).

"La ocupación mía en París es divagar por las calles. No tengo aquí mi biblioteca de Madrid. Ni el sillón —harto modesto— donde me siento. Ni la mesa — humilde — en que escribo. El ambiente que he respirado siempre, no es éste. Y cuando se está fuera del ambiente habitual, no se sabe qué hacer... La soledad es lo único que me agrada" (p. 159).

Un día, el escritor no puede curar su inapetencia. Pero en una tienda encuentra miel. Compra. Y "la apetencia que no se abre con los demás corroborantes franceses, se abre con esta miel. La miel me lleva a la abeja, la abeja me lleva al paisaje. Y el paisaje que veo, con la imaginación, estando en esta tierra de cielo gris, es el paisaje de luz vívida y de añil intenso". (p. 163).

Y es que Azorín no puede dejar de ser un levantino, un alicantino, amante del color, como en sus días de mocedad.

Algunos oasis en ese desierto que es el destierro:

Bach ("de todos los grandes músicos ha vuelto —en un viaje ideal—menos de Bach);

"San Julián el Pobre, iglesita que procede del siglo XII";

Rembrandt, el pintor de Betsabé.

Y en medio de esta antología de nostalgias y dolor de España que es ESPAÑOLES EN PARIS, a pesar de que somos tan impotentes que "la realidad externa es esplendorosa o mísera según sea el estado de nuestro espíritu" (p. 161), esta lucecita de desesperado: "No abandonemos nunca la esperanza. Las vías del Señor son misteriosas".

A. B. Q.

RESPONSO A MONESTIER

Ya estás embreado en tierra
Renato
amigo tremendo:
tu corazón de pámpanos
y tu silencio de bosque
tampoco latirá junto a nosotros.
Jabalina estrellada en el espacio
contra la letra del olvido.
Tus noches de panal amargo
con los rebrotes de campiñas de Blanca Nieves
ya no conturban tus sueños
y las tabernas viudas
con el gas cansado del amanecer
no oirán tu monólogo
de macho hostilizado!
¡Qué rocío tan negro emponzoñó tu frente de catedral!
y tus dientes de lobo estepario
—qué contraste—
con tu sonrisa de Asis
no estrujaron
la dulce harina, ni el perezoso vino del Sur.
Abeja ociosa.
Enjambre no perdido.
Hortalicero bueno del año veinte.
Minero de entrevistas.
Anunciador de Spengler, Balzac y Dostoyewsky
ya no existes.
¡Tu ausencia me hace náufrago!

J. RAFAEL HURTADO.

Santiago, agosto del 39.

ANGULOS del SILENCIO

Para Oscar Castro Z.

Desciende por las calles suaver como un sollozo.
Se cobija en los claustros y en los nidos vacíos.
Sus sandalias de seda tiemblan en las paredes
y en los ángulos mudos de los cuartos amigos.

Las palabras del humo nadie las ha escuchado.
El silencio lo exprime en su criba de plata.
Llena el patio y las aulas de la escuela sin niños
y en los sótanos crujen sus mandíbulas pardas.

Tiende sus alas blancas en los labios dormidos
y en las noches se cuelga en los turbios cipreses.
En el mármol sus dedos fingen escalofríos.
Ah, los ojos sin vida y los labios ausentes.

Llega el silencio blando en la nieve que cae
sobre los pechos duros de la tierra morena.
y hay un mudo responso por los pájaros muertos
bajo el temblor ausente de lejanas estrellas.

Entre cortinas verdes y vitrales ojivos
y entre pupilas grises de piedra y de cemento,
tabalea hacia la noche vacilante en la tarde
para poner sordina a las voces del viento.

¿Quién se ha asomado al pozo sedante de la luna?
El infinito tiene sus manos empolvadas.
Nadie ha escuchado el canto venido desde el tiempo.
Un arcángel desciende con sus manos lejanas.

Y ahí estaba el silencio caído entre las piedras.
Y el corazón marchando con su actitud de espera.
Era la casa sola besada por el musgo
y el temblor sigiloso que canta entre las venas.

El remanso y el cielo se besan en la tarde.
El corazón del aire detiene su concierto.
Coronado de lirios y jacintos mojados
llega con pies de seda el hermano silencio.

Allí está sin palabras, con el gesto cansado
de los asnos dormidos. En los pueblos antiguos,
busca los huertos limpios y el fondo de los pozos
para escuchar el canto de los viejos olivos.

¿Qué huellas deja el pájaro musical en la altura?
El hermano silencio nunca las ha dejado.
Para sentir sus labios he cerrado los ojos.
Siempre vagamos juntos bajo el cielo estrellado.

Los Andes—1939.

GONZALO DRAGO.

REGIONES PINTORESCAS DEL MUNDO

Carillón de la fortaleza de Salzburg (Alemania)

Refugio "Austria" en cerro Dachstein

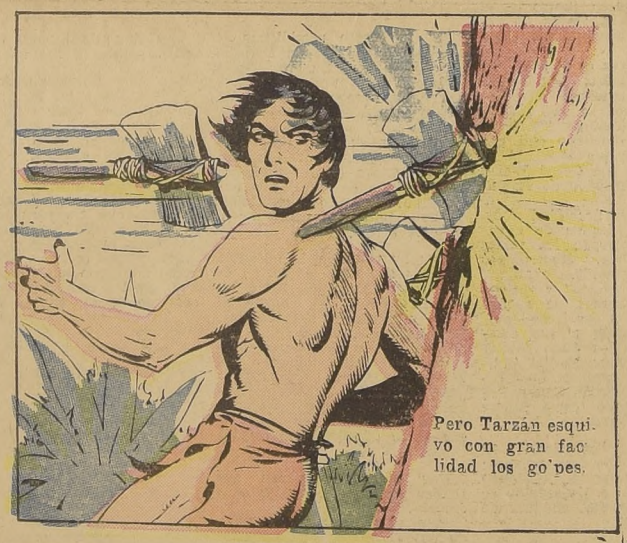

Meditación Temporal en la muerte del camarada Antonio Coll

EN el periscopio de un lirio
l'ánima del camarada,
Antonio Coll, cabía.

Y era el que despanzurraba
todo tanque que a Madrid,
ambas sienes le pisara.
El que de sus huesos hizo
piel viva del Guadarrama.

Nada sé de tu vida, Antonio,
fiel amauta y camarada.
Ni del color de tus ojos,
ni de tu mano cerrada
que cruzaba todo carro.
Antonio Coll, camarada,
no necesito saberlo,
pues la he cogido en tu ánima
y al fondo de su naufragio,
como en la piel de una lámpara.

¡Ay, qué garganta de buque
se deshiela en tu morada;
caballos de acero gris
que aún se muerden las patas;
dulces elayas heridas,
cera negra y resbalada
buscando el pecho de Euzcadi!

¡Ay, Antonio, y ahora,
como un metal reluciente,
como una salada espada,
como un trigo que no cesa,
como una garza de nácar
comiéndose su buche
ya del todo enajenada,
como una jirafa sucia
en cien mil partes cortada
ha quedado vuestra muerte
ambulando por España,
sin encontrar un espejo,
ni una posible morada!

ANTONIO DE UNDURRAGA.

(Del libro por aparecer, intitulado: "MORADA DE ESPAÑA EN ULTRAMAR")